



Tanggal Efektif: 27 Oktober 2015

Tanggal Mulai Penawaran: 28 Oktober 2015

OJK TIDAK MEMBERIKAN PERNYATAAN MENYETUJUI ATAU TIDAK MENYETUJUI EFEK INI, TIDAK JUGA MENYATAKAN KEBENARAN ATAU KECUKUPAN ISI PROSPEKTUS INI. SETIAP PERNYATAAN YANG BERTENTANGAN DENGAN HAL-HAL TERSEBUT ADALAH PERBUATAN MELANGGAR HUKUM.

REKSA DANA OSO BORNEO EQUITY FUND (selanjutnya disebut "OSO BORNEO EQUITY FUND") adalah Reksa Dana berbentuk Kontrak Investasi Kolektif berdasarkan Undang-Undang Nomor 8 tahun 1995 tentang Pasar Modal beserta peraturan pelaksanaannya.

OSO BORNEO EQUITY FUND bertujuan untuk memperoleh pertumbuhan nilai investasi yang optimal secara berkelanjutan dalam jangka panjang dengan melakukan fokus investasi dalam Efek bersifat ekuitas yang masuk dan terdaftar dalam Indeks IDX30, termasuk namun tidak menutup kemungkinan untuk berinvestasi pada Efek bersifat ekuitas lain yang merupakan konstituen IHSG untuk memperoleh capital gain dan dividen dengan tingkat risiko terukur.

OSO BORNEO EQUITY FUND akan melakukan investasi dengan komposisi portofolio investasi sebesar minimum 80% (delapan puluh persen) dan maksimum 100% (seratus persen) dari Nilai Aktiva Bersih pada Efek bersifat ekuitas yang diterbitkan oleh korporasi yang telah dijual dalam Penawaran Umum dan/atau diperdagangkan di Bursa Efek baik di dalam maupun di luar negeri, utamanya pada Efek bersifat ekuitas yang masuk dan terdaftar dalam Indeks IDX30; dan minimum 0% (nol persen) dan maksimum 20% (dua puluh persen) dari Nilai Aktiva Bersih pada Efek bersifat utang yang diterbitkan oleh Pemerintah Republik Indonesia dan/atau korporasi yang telah dijual dalam Penawaran Umum dan/atau diperdagangkan di Bursa Efek baik di dalam maupun di luar negeri dan/atau instrumen pasar uang dalam negeri dan/atau deposito; sesuai dengan peraturan perundang-undangan yang berlaku di Indonesia.

Dalam hal berinvestasi pada Efek luar negeri, OSO BORNEO EQUITY FUND akan mengacu kepada peraturan perundang-undangan yang berlaku di Indonesia dan hukum Negara yang mendasari penerbitan Efek luar negeri tersebut.

#### PENAWARAN UMUM

PT OSO Manajemen Investasi selaku Manajer Investasi melakukan Penawaran Umum atas Unit Penyertaan OSO BORNEO EQUITY FUND secara terus menerus sampai dengan jumlah sebanyak-banyaknya 3.000.000.000 (tiga miliar) Unit Penyertaan.

Setiap Unit Penyertaan OSO BORNEO EQUITY FUND ditawarkan pada setiap Hari Bursa dengan Nilai Aktiva Bersih awal yang sama yaitu sebesar Rp 1.000,- (seribu rupiah) pada hari pertama penawaran. Selanjutnya harga pembelian setiap Unit Penyertaan OSO BORNEO EQUITY FUND ditetapkan berdasarkan Nilai Aktiva Bersih per Unit Penyertaan OSO BORNEO EQUITY FUND pada akhir

#### MANAJER INVESTASI



PT OSO MANAJEMEN INVESTASI  
Cyber 2 Tower Lantai 29  
Jl. HR Rasuna Said Blok X-5/13  
Jakarta 12950 Indonesia  
Telepon : (021) 2941 1429  
Faksimili: (021) 2941 1428  
Website : [www.oso-manajemeninvestasi.com](http://www.oso-manajemeninvestasi.com)

#### BANK KUSTODIAN



PT BANK NEGARA INDONESIA (PERSERO) TBK  
Divisi Operasional  
Gedung BNI BSD Lt. 14 CBD BSD City Lot I No. 5  
Jl. Pahlawan Seribu, Lengkong Gudang  
Serpong – Tangerang Selatan  
Telepon: (021) 25541229, 25541227  
Faksimili: (021) 29411502, 29411512  
Website : [www.bni.co.id](http://www.bni.co.id)

SEBELUM MEMUTUSKAN UNTUK MEMBELI UNIT PENYERTAAN REKSA DANA INI ANDA HARUS TERLEBIH DAHULU MEMPELAJARI ISI PROSPEKTUS INI KHUSUSNYA PADA BAGIAN MANAJER INVESTASI (BAB III), TUJUAN INVESTASI, KEBIJAKAN INVESTASI, PEMBATAAN INVESTASI DAN KEBIJAKAN PEMBAGIAN HASIL INVESTASI (BAB V) MANFAAT INVESTASI DAN FAKTOR-FAKTOR RISIKO YANG UTAMA (BAB VIII).

MANAJER INVESTASI TELAH MEMPEROLEH IZIN DAN TERDAFTAR SEBAGAI MANAJER INVESTASI DI PASAR MODAL SERTA DALAM MELAKUKAN KEGIATAN USAHANYA MANAJER INVESTASI DIAWASI OLEH OTORITAS JASA KEUANGAN.

**BERLAKUNYA UNDANG-UNDANG NO. 21 TAHUN 2011  
TENTANG OTORITAS JASA KEUANGAN  
("UNDANG-UNDANG OJK")**

Dengan berlakunya Undang-undang OJK, sejak tanggal 31 Desember 2012 fungsi, tugas dan wewenang pengaturan kegiatan jasa keuangan di sektor Pasar Modal telah beralih dari BAPEPAM dan LK kepada Otoritas Jasa Keuangan, sehingga semua rujukan kepada kewenangan BAPEPAM dan LK dalam peraturan perundang-undangan yang berlaku, menjadi kepada Otoritas Jasa Keuangan.

**UNTUK DIPERHATIKAN**

OSO BORNEO EQUITY FUND tidak termasuk produk investasi dengan penjaminan. Sebelum membeli Unit Penyertaan OSO BORNEO EQUITY FUND, calon Pemegang Unit Penyertaan harus terlebih dahulu mempelajari dan memahami Prospektus dan dokumen penawaran lainnya. Isi dari Prospektus dan dokumen penawaran lainnya bukanlah suatu saran baik dari sisi bisnis, hukum, maupun perpajakan. Oleh karena itu, calon Pemegang Unit Penyertaan disarankan untuk meminta pertimbangan atau nasihat dari pihak-pihak yang kompeten sehubungan dengan investasi dalam OSO BORNEO EQUITY FUND. Calon Pemegang Unit Penyertaan harus menyadari bahwa terdapat kemungkinan Pemegang Unit Penyertaan OSO BORNEO EQUITY FUND akan menanggung risiko sehubungan dengan Unit Penyertaan OSO BORNEO EQUITY FUND yang dipegangnya. Sehubungan dengan kemungkinan adanya risiko tersebut, apabila dianggap perlu calon Pemegang Unit Penyertaan dapat meminta pendapat dari pihak-pihak yang berkompeten atas aspek bisnis, hukum, keuangan, perpajakan, maupun aspek lain yang relevan.

## DAFTAR ISI

BAB I.	ISTILAH DAN DEFINISI .....	1
BAB II.	KETERANGAN MENGENAI OSO BORNEO EQUITY FUND .....	9
BAB III.	MANAJER INVESTASI .....	12
BAB IV.	BANK KUSTODIAN .....	14
BAB V.	TUJUAN INVESTASI, KEBIJAKAN INVESTASI, PEMBatasan INVESTASI DAN KEBIJAKAN PEMBAGIAN HASIL INVESTASI .....	16
BAB VI.	METODE PERHITUNGAN NILAI PASAR WAJAR DARI EFEK DALAM PORTOFOLIO OSO BORNEO EQUITY FUND .....	21
BAB VII.	PERPAJAKAN .....	23
BAB VIII.	MANFAAT INVESTASI DAN FAKTOR-FAKTOR RISIKO YANG UTAMA ....	24
BAB IX.	ALOKASI BIAYA DAN IMBALAN JASA .....	26
BAB X.	HAK-HAK PEMEGANG UNIT PENYERTAAN .....	29
BAB XI.	PEMBUBARAN DAN HASIL LIKUIDASI .....	31
BAB XII.	LAPORAN KEUANGAN DAN LAPORAN AUDITOR INDEPENDEN .....	34
BAB XIII.	PERSYARATAN DAN TATA CARA PEMBELIAN UNIT PENYERTAAN .....	35
BAB XIV.	PERSYARATAN DAN TATA CARA PENJUALAN KEMBALI (PELUNASAN) UNIT PENYERTAAN .....	39
BAB XV.	PERSYARATAN DAN TATA CARA PENGALIHAN INVESTASI .....	42
BAB XVI.	PENGALIHAN KEPEMILIKAN UNIT PENYERTAAN .....	45
BAB XVII.	SKEMA PEMBELIAN DAN PENJUALAN KEMBALI (PELUNASAN) UNIT PENYERTAAN SERTA PENGALIHAN INVESTASI .....	46
BAB XVIII.	PENYELESAIAN PENGADUAN PEMEGANG UNIT PENYERTAAN .....	50
BAB XIX.	PENYELESAIAN SENGKETA .....	51
BAB XX.	PENYELESAIAN KESALAHAN PENGHITUNGAN NILAI AKTIVA BERSIH OSO BORNEO EQUITY FUND .....	52
BAB XXI.	PENYEBARLUASAN PROSPEKTUS DAN FORMULIR-FORMULIR BERKAITAN DENGAN PEMBELIAN UNIT PENYERTAAN .....	53

# **BAB I**

## **ISTILAH DAN DEFINISI**

### **1.1. AFILIASI**

Afiliasi adalah:

- a. Hubungan keluarga karena perkawinan dan keturunan sampai derajat kedua, baik secara horisontal maupun vertikal;
- b. Hubungan antara satu pihak dengan pegawai, Direktur, atau Komisaris dari pihak tersebut;
- c. Hubungan antara 2 (dua) perusahaan dimana terdapat satu atau lebih anggota Direksi atau Komisaris yang sama;
- d. Hubungan antara perusahaan dengan suatu pihak, baik langsung maupun tidak langsung, mengendalikan atau dikendalikan oleh perusahaan tersebut;
- e. Hubungan antara 2 (dua) perusahaan yang dikendalikan baik langsung maupun tidak langsung oleh pihak yang sama; atau
- f. Hubungan antara perusahaan dan pemegang saham utama.

### **1.2. AGEN PENJUAL EFEK REKSA DANA**

Agen Penjual Efek Reksa Dana sebagaimana dimaksud dalam Peraturan Otoritas Jasa Keuangan No.39/POJK.04/2014 tanggal 29 Desember 2014 perihal Agen Penjual Efek Reksa Dana beserta seluruh perubahannya, yang ditunjuk oleh Manajer Investasi untuk melakukan penjualan dan pembelian kembali Unit Penyertaan REKSA DANA OSO BORNEO EQUITY FUND.

### **1.3. BANK KUSTODIAN**

Bank Kustodian adalah Bank Umum yang telah mendapat persetujuan Otoritas Jasa Keuangan untuk menyelenggarakan kegiatan usaha sebagai Kustodian, yaitu memberikan jasa penitipan Efek (termasuk Penitipan Kolektif atas Efek yang dimiliki bersama oleh atau lebih dari satu Pihak yang kepentingannya diwakili oleh Kustodian) dan harta lain yang berkaitan dengan Efek serta jasa lain, termasuk menerima dividen, bunga, dan hak-hak lain, menyelesaikan transaksi Efek, dan mewakili pemegang rekening yang menjadi nasabahnya. Dalam hal ini Bank Kustodian adalah PT Bank Negara Indonesia (Persero) Tbk.

### **1.4. BADAN PENGAWAS PASAR MODAL DAN LEMBAGA KEUANGAN atau BAPEPAM dan LK**

BAPEPAM dan LK adalah lembaga yang melakukan pembinaan, pengaturan, dan pengawasan sehari-hari kegiatan Pasar Modal sebagaimana dimaksud dalam Undang-undang Pasar Modal.

Sesuai Undang-Undang OJK, sejak tanggal 31 Desember 2012, fungsi, tugas dan wewenang pengaturan kegiatan jasa keuangan di sektor Pasar Modal beralih dari BAPEPAM dan LK ke Otoritas Jasa Keuangan, sehingga semua rujukan kepada kewenangan BAPEPAM dan LK dalam peraturan perundang-undangan yang berlaku, menjadi kepada Otoritas Jasa Keuangan.

### **1.5. BUKTI KEPEMILIKAN UNIT PENYERTAAN**

Reksa Dana berbentuk Kontrak Investasi Kolektif menghimpun dana dengan menerbitkan Unit Penyertaan kepada Pemegang Unit Penyertaan.

Unit Penyertaan adalah satuan ukuran yang menunjukkan bagian kepentingan setiap Pemegang Unit Penyertaan dalam portofolio investasi kolektif.

Dengan demikian Unit Penyertaan merupakan bukti kepesertaan Pemegang Unit Penyertaan dalam Reksa Dana berbentuk Kontrak Investasi Kolektif. Bank Kustodian akan menerbitkan Surat Konfirmasi Transaksi Unit Penyertaan yang berisi jumlah Unit Penyertaan yang dimiliki oleh masing-masing Pemegang Unit Penyertaan dan berlaku sebagai bukti kepemilikan Unit Penyertaan Reksa Dana.

Reksa Dana berbentuk Kontrak Investasi Kolektif menghimpun dana dengan menerbitkan Unit Penyertaan kepada Pemegang Unit Penyertaan.

#### **1.6. BURSA EFEK**

Bursa Efek adalah Pihak yang menyelenggarakan dan menyediakan sistem dan/atau sarana untuk mempertemukan penawaran jual dan beli Efek pihak-pihak lain dengan tujuan memperdagangkan Efek di antara mereka.

#### **1.7. EFEK**

Efek adalah surat berharga, yaitu surat pengakuan utang, surat berharga komersial, saham, obligasi, tanda bukti utang, Unit Penyertaan Kontrak Investasi Kolektif, Kontrak berjangka atas Efek, dan setiap derivatif dari Efek.

Sesuai dengan Peraturan Otoritas Jasa Keuangan Nomor: 23/POJK.04/2016 tanggal 13 Juni 2016 tentang Reksa Dana berbentuk Kontrak Investasi Kolektif ("POJK tentang Reksa Dana Berbentuk Kontrak Investasi Kolektif"), Reksa Dana berbentuk Kontrak Investasi Kolektif hanya dapat berupa:

- a. Efek yang ditawarkan melalui Penawaran Umum dan/atau diperdagangkan di Bursa Efek baik di dalam maupun di luar negeri;
- b. Efek yang diterbitkan dan/atau dijamin oleh Pemerintah Negara Republik Indonesia, dan/atau Efek yang diterbitkan oleh lembaga internasional dimana Pemerintah Negara Republik Indonesia menjadi salah satu anggotanya;
- c. Efek Bersifat Utang atau Efek Syariah berpendapatan tetap yang ditawarkan tidak melalui Penawaran Umum dan telah mendapat peringkat dari Perusahaan Pemeringkat Efek;
- d. Efek Beragun Aset yang ditawarkan tidak melalui Penawaran Umum dan sudah mendapat peringkat dari Perusahaan Pemeringkat Efek;
- e. Efek pasar uang dalam negeri yang mempunyai jatuh tempo tidak lebih dari 1 (satu) tahun, baik dalam Rupiah maupun dalam mata uang asing.
- f. Unit Penyertaan Dana Investasi Real Estat berbentuk Kontrak Investasi Kolektif yang ditawarkan tidak melalui Penawaran Umum;
- g. Efek derivatif; dan/atau
- h. Efek lainnya yang ditetapkan oleh OJK.

#### **1.8. EFEKTIF**

Efektif adalah terpenuhinya seluruh tata cara dan persyaratan Pernyataan Pendaftaran Dalam Rangka Penawaran Umum Reksa Dana Berbentuk Kontrak Investasi Kolektif yang ditetapkan dalam Undang-undang Pasar Modal dan Otoritas Jasa Keuangan Nomor 23/POJK.04/2016 tanggal 13 Juni 2016 tentang Reksa Dana Berbentuk Kontrak Investasi Kolektif. Surat pernyataan efektif Pernyataan Pendaftaran Dalam Rangka Penawaran Umum Reksa Dana Berbentuk Kontrak Investasi Kolektif akan dikeluarkan oleh OJK.

#### **1.9. EFEK BERSIFAT UTANG**

"Efek Bersifat Utang" adalah Efek yang menunjukkan hubungan antara utang piutang antara Pemegang efek - (kreditur) dengan Pihak yang menerbitkan Efek (debitur).

#### **1.10. FORMULIR PEMBUKAAN REKENING**

Formulir Pembukaan Rekening adalah formulir yang harus diisi dan ditandatangani oleh calon pembeli sebelum membeli Unit Penyertaan OSO BORNEO EQUITY FUND yang pertama kali (pembelian awal) di Manajer Investasi atau melalui Agen Penjual Efek Reksa Dana yang ditunjuk oleh Manajer Investasi (jika ada).

#### **1.11. FORMULIR PEMBELIAN UNIT PENYERTAAN**

Formulir Pembelian Unit Penyertaan adalah formulir yang diterbitkan oleh Manajer Investasi dan dipakai oleh calon Pemegang Unit Penyertaan dan/atau Pemegang Unit Penyertaan untuk membeli Unit Penyertaan yang diisi, ditandatangani dan diajukan oleh calon Pemegang Unit Penyertaan dan/atau Pemegang Unit Penyertaan kepada Manajer Investasi atau melalui Agen Penjual Efek Reksa Dana yang ditunjuk oleh Manajer Investasi (jika ada). Formulir Pembelian Unit Penyertaan dapat juga berbentuk formulir elektronik menggunakan sistem elektronik yang disediakan oleh Manajer Investasi atau Agen Penjual Efek Reksa Dana yang ditunjuk oleh Manajer Investasi (jika ada) di bawah koordinasi Manajer Investasi dengan memperhatikan ketentuan peraturan perundang-undangan yang berlaku mengenai informasi dan transaksi elektronik.

#### **1.12. FORMULIR PENGALIHAN INVESTASI**

Formulir Pengalihan Investasi adalah formulir yang dipakai oleh Pemegang Unit Penyertaan untuk mengalihkan investasi yang dimilikinya dalam OSO BORNEO EQUITY FUND ke Reksa Dana lainnya yang memiliki fasilitas pengalihan investasi, yang dikelola oleh Manajer Investasi, yang diisi, ditandatangani dan diajukan oleh Pemegang Unit Penyertaan kepada Manajer Investasi atau Agen Penjual Efek Reksa Dana yang ditunjuk oleh Manajer Investasi (jika ada). Formulir Pengalihan Investasi dapat juga berbentuk formulir elektronik menggunakan sistem elektronik yang disediakan oleh Manajer Investasi atau Agen Penjual Efek Reksa Dana yang ditunjuk oleh Manajer Investasi (jika ada) di bawah koordinasi Manajer Investasi dengan memperhatikan ketentuan peraturan perundang-undangan yang berlaku mengenai informasi dan transaksi elektronik.

#### **1.13. FORMULIR PENJUALAN KEMBALI UNIT PENYERTAAN**

Formulir Penjualan Kembali Unit Penyertaan adalah formulir yang diterbitkan oleh Manajer Investasi dan dipakai oleh Pemegang Unit Penyertaan untuk menjual kembali Unit Penyertaan yang dimilikinya yang diisi, ditandatangani dan diajukan oleh Pemegang Unit Penyertaan kepada Manajer Investasi atau melalui Agen Penjual Efek Reksa Dana yang ditunjuk oleh Manajer Investasi (jika ada). Formulir Penjualan Kembali Unit Penyertaan dapat juga berbentuk formulir elektronik menggunakan sistem elektronik yang disediakan oleh Manajer Investasi atau Agen Penjual Efek Reksa Dana yang ditunjuk oleh Manajer Investasi (jika ada) di bawah koordinasi Manajer Investasi dengan memperhatikan ketentuan peraturan perundang-undangan yang berlaku mengenai informasi dan transaksi elektronik.

#### **1.14. FORMULIR PROFIL PEMODAL REKSA DANA**

Formulir Profil Pemodal Reksa Dana adalah Formulir yang diterbitkan oleh Manajer Investasi dan disyaratkan untuk diisi oleh calon Pemegang Unit Penyertaan yang diperlukan dalam rangka penerapan POJK tentang Penerapan Program Anti Pencucian Uang dan Pencegahan Pendanaan Terorisme di Sektor Jasa Keuangan, yang berisikan data dan informasi mengenai profil risiko calon Pemegang Unit Penyertaan OSO BORNEO EQUITY FUND sebelum melakukan pembelian Unit Penyertaan OSO BORNEO EQUITY FUND yang pertama kali di Manajer Investasi atau Agen Penjual Efek Reksa Dana yang ditunjuk oleh Manajer Investasi (jika ada).

#### **1.15. HARI BURSA**

Hari Bursa adalah hari diselenggarakannya perdagangan Efek di Bursa Efek Indonesia, yaitu Senin sampai dengan Jumat, kecuali hari tersebut merupakan hari libur nasional atau hari yang dinyatakan sebagai hari libur oleh Bursa Efek Indonesia.

#### **1.16. HARI KALENDER**

Hari Kalender adalah semua hari dalam satu tahun sesuai dengan kalender Gregorius tanpa terkecuali termasuk hari Sabtu, Minggu dan hari libur nasional yang ditetapkan oleh Pemerintah Republik Indonesia sebagai bukan Hari Kerja.

#### **1.17. HARI KERJA**

Hari Kerja adalah hari Senin sampai dengan hari Jumat, kecuali hari tersebut merupakan hari libur nasional dan hari libur khusus yang ditetapkan oleh Pemerintah Republik Indonesia.

#### **1.18. INDEKS IDX 30**

Indeks IDX30 adalah indeks yang terdiri dari 30 saham yang konstituennya dipilih dari konstituen Indeks LQ45.

#### **1.19. KETENTUAN KERAHASIAAN DAN KEAMANAN DATA DAN/ ATAU INFORMASI PRIBADI KONSUMEN**

Ketentuan Kerahasiaan Dan Keamanan Data Dan/ Atau Informasi Pribadi Konsumen adalah ketentuan-ketentuan mengenai kerahasiaan dan keamanan data dan/atau informasi pribadi konsumen sebagaimana diatur dalam POJK Tentang Perlindungan Konsumen dan Surat Edaran Otoritas Jasa Keuangan Nomor: 14/SEOJK.07/2014 tanggal 20 Agustus 2014 tentang Kerahasiaan Dan Keamanan Data Dan/Atau Informasi Pribadi Konsumen, beserta penjelasannya, dan perubahan-perubahannya dan penggantinya yang mungkin ada dikemudian hari.

#### **1.20. KONTRAK INVESTASI KOLEKTIF**

Kontrak Investasi Kolektif adalah kontrak antara Manajer Investasi dan Bank Kustodian yang mengikat Pemegang Unit Penyertaan, dimana Manajer Investasi diberi wewenang untuk mengelola portofolio investasi kolektif dan Bank Kustodian diberi wewenang untuk melaksanakan penitipan kolektif.

#### **1.21. LAPORAN BULANAN**

Laporan Bulanan adalah laporan yang akan diterbitkan dan disampaikan oleh Bank Kustodian kepada Pemegang Unit Penyertaan selambat-lambatnya pada hari ke-12 (kedua belas) bulan berikut yang memuat sekurang-kurangnya (a) nama, alamat, judul rekening, dan Nomor rekening dari Pemegang Unit Penyertaan, (b) Nilai Aktiva Bersih per Unit Penyertaan pada akhir bulan, (c) Jumlah Unit Penyertaan yang dimiliki oleh Pemegang Unit Penyertaan, (d) Total nilai Unit Penyertaan yang dimiliki oleh Pemegang Unit Penyertaan, (e) tanggal setiap pembagian uang tunai (jika ada), (f) Informasi mengenai ada atau tidak mutasi (Transaksi Unit Penyertaan) atas Unit Penyertaan yang dimiliki oleh Pemegang Unit Penyertaan pada bulan sebelumnya. Apabila pada bulan sebelumnya terdapat mutasi (Transaksi Unit Penyertaan) atas jumlah Unit Penyertaan yang dimiliki oleh Pemegang Unit Penyertaan, maka Laporan Bulanan akan memuat tambahan informasi mengenai (a) jumlah Unit Penyertaan yang dimiliki pada awal periode, (b) tanggal, Nilai Aktiva Bersih dan jumlah Unit Penyertaan yang dibeli atau dijual kembali (dilunasi) pada setiap transaksi selama periode

dan (c) rincian dari portofolio yang dimiliki dan (d) rincian status pajak dari penghasilan yang diperoleh Pemegang Unit Penyertaan selama periode tertentu dengan tetap memperhatikan kategori penghasilan dan beban (jika ada) sebagaimana dimaksud dalam peraturan mengenai laporan Reksa Dana. Pada saat Kontrak ini dibuat peraturan mengenai laporan Reksa Dana yang berlaku adalah Peraturan BAPEPAM Nomor X.D.1 yang merupakan Lampiran Keputusan Ketua BAPEPAM Nomor Kep-06/PM/2004 tanggal 09-02-2004 (sembilan Februari dua ribu empat) tentang Laporan Reksa Dana (“Peraturan BAPEPAM Nomor X.D.1”)

#### **1.22. MANAJER INVESTASI**

Manajer Investasi dalam hal ini PT OSO Manajemen Investasi adalah Pihak yang kegiatan usahanya mengelola Portofolio Efek untuk para nasabahnya atau mengelola portofolio investasi kolektif untuk sekelompok nasabah, kecuali perusahaan asuransi, dana pensiun, dan bank yang melakukan sendiri kegiatan usahanya berdasarkan peraturan perundang-undangan yang berlaku.

#### **1.23. METODE PENGHITUNGAN NILAI AKTIVA BERSIH**

Metode Penghitungan Nilai Aktiva Bersih adalah metode yang digunakan dalam menghitung NAB sesuai dengan Peraturan Bapepam dan LK nomor IV.C.2. Lampiran Keputusan Ketua Bapepam dan LK nomor Kep-367/BL/2012 tanggal 9 Juli 2012 tentang Nilai Pasar Wajar Dari Efek Dalam Portofolio Reksa Dana (“Peraturan BAPEPAM dan LK Nomor IV.C.2”), dimana perhitungan Nilai Aktiva Bersih menggunakan Nilai Pasar Wajar yang ditentukan oleh Manajer Investasi.

#### **1.24. NASABAH**

Nasabah adalah pihak yang menggunakan jasa Penyedia Jasa Keuangan di Sektor Pasar Modal dalam rangka kegiatan investasi di Pasar Modal baik diikuti dengan atau tanpa melalui pembukaan rekening Efek sebagaimana dimaksud dalam POJK tentang Penerapan Program Anti Pencucian Uang dan Pencegahan Pendanaan Terorisme di Sektor Jasa Keuangan. Dalam Prospektus ini istilah Nasabah sesuai konteksnya berarti calon Pemegang Unit Penyertaan dan Pemegang Unit Penyertaan.

#### **1.25. NILAI AKTIVA BERSIH (NAB)**

NAB adalah nilai pasar yang wajar dari suatu Efek dan kekayaan lain dari Reksa Dana dikurangi seluruh kewajibannya.

NAB Reksa Dana dihitung dan diumumkan setiap Hari Bursa.

#### **1.26. OTORITAS JASA KEUANGAN (“OJK”)**

OJK adalah lembaga yang independen dan bebas dari campur tangan pihak lain, yang mempunyai fungsi, tugas, dan wewenang pengaturan, pengawasan, pemeriksaan, dan penyidikan sebagaimana dimaksud dalam Undang-Undang OJK.

Sesuai Undang-Undang OJK, sejak tanggal 31 Desember 2012, fungsi, tugas dan wewenang pengaturan kegiatan jasa keuangan di sektor Pasar Modal beralih dari BAPEPAM dan LK ke OJK, sehingga semua rujukan kepada kewenangan BAPEPAM dan LK dalam peraturan perundang-undangan yang berlaku, menjadi kepada Otoritas Jasa Keuangan.



### **1.27. PEMEGANG UNIT PENYERTAAN**

Pemegang Unit Penyertaan adalah Pihak yang telah membeli dan memiliki Unit Penyertaan OSO BORNEO EQUITY FUND.

### **1.28. PENAWARAN UMUM**

Penawaran Umum adalah kegiatan penawaran Unit Penyertaan OSO BORNEO EQUITY FUND oleh Manajer Investasi kepada masyarakat berdasarkan tata cara yang diatur dalam Undang-Undang Pasar Modal beserta peraturan pelaksanaannya.

### **1.29. PENYEDIA JASA KEUANGAN DI PASAR MODAL**

Penyedia Jasa Keuangan di Pasar Modal adalah Perusahaan Efek yang melakukan kegiatan usaha sebagai Penjamin Emisi Efek, Perantara Pedagang Efek, dan/atau Manajer Investasi, serta Bank Umum yang menjalankan fungsi Kustodian. Dalam Kontrak ini istilah Penyedia Jasa Keuangan sesuai konteksnya berarti Manajer Investasi dan Bank Kustodian dan/atau Agen Penjual Efek Reksa Dana yang ditunjuk oleh Manajer Investasi (jika ada).

### **1.30. PERNYATAAN PENDAFTARAN**

Pernyataan Pendaftaran adalah dokumen yang wajib disampaikan oleh Manajer Investasi kepada OJK dalam rangka Penawaran Umum Reksa Dana Berbentuk Kontrak Investasi Kolektif sebagaimana ditetapkan dalam Undang-Undang Pasar Modal dan POJK Tentang Reksa Dana Berbentuk Kontrak Investasi Kolektif.

### **1.31. POJK TENTANG LEMBAGA ALTERNATIF PENYELESAIAN SENGKETA**

POJK Tentang Lembaga Alternatif Penyelesaian Sengketa adalah Peraturan Otoritas Jasa Keuangan Nomor: 1/POJK.07/2014 tanggal 16 Januari 2014 tentang Lembaga Alternatif Penyelesaian Sengketa di Sektor Jasa Keuangan, beserta penjelasannya, dan perubahan-perubahannya dan penggantinya yang mungkin ada dikemudian hari.

### **1.32. POJK TENTANG PERLINDUNGAN KONSUMEN**

POJK Tentang Perlindungan Konsumen adalah Peraturan Otoritas Jasa Keuangan Nomor: 1/POJK.07/2013 tanggal 26 Juli 2013 tentang Perlindungan Konsumen Sektor Jasa Keuangan, beserta penjelasannya, dan perubahan-perubahannya dan penggantinya yang mungkin ada dikemudian hari.

### **1.33. POJK TENTANG PENERAPAN PROGRAM ANTI PENCUCIAN UANG DAN PENCEGAHAN PENDANAAN TERORISME DI SEKTOR JASA KEUANGAN**

POJK Tentang Penerapan Program Anti Pencucian Uang dan Pencegahan Pendanaan Terorisme di Sektor Jasa Keuangan adalah Peraturan Otoritas Jasa Keuangan Nomor 12/POJK.01/2017 tanggal 16 Maret 2017 tentang Penerapan Program Anti Pencucian Uang dan Pencegahan Pendanaan Terorisme di Sektor Jasa Keuangan beserta penjelasannya, dan perubahan-perubahannya dan penggantinya yang mungkin ada di kemudian hari.

### **1.34. POJK TENTANG REKSA DANA BERBENTUK KONTRAK INVESTASI KOLEKTIF**

POJK Tentang Reksa Dana Berbentuk Kontrak Investasi Kolektif adalah Peraturan Otoritas Jasa Keuangan Nomor: 23/POJK.04/2016 tanggal 13 Juni 2016 tentang Reksa Dana Berbentuk Kontrak Investasi Kolektif beserta penjelasannya, dan perubahan-perubahannya dan penggantinya yang mungkin ada dikemudian hari.

### **1.35. PORTOFOLIO EFEK**

Portofolio Efek adalah kumpulan Efek yang merupakan kekayaan dari OSO BORNEO EQUITY FUND.

#### **1.36. PROGRAM APU DAN PPT DI SEKTOR JASA KEUANGAN**

Program Anti Pencucian Uang (APU) dan Pencegahan Pendanaan Terorisme (PPT) di Sektor Jasa Keuangan adalah upaya pencegahan dan pemberantasan tindak pidana Pencucian Uang dan Pendanaan Terorisme sebagaimana dimaksud dan diatur didalam POJK Tentang Penerapan Program Anti Pencucian Uang dan Pencegahan Pendanaan Terorisme di Sektor Jasa Keuangan.

#### **1.37. PROSPEKTUS**

Prospektus adalah setiap pernyataan yang dicetak atau informasi tertulis yang digunakan untuk Penawaran Umum OSO BORNEO EQUITY FUND dengan tujuan calon pemodal membeli Unit Penyertaan OSO BORNEO EQUITY FUND, kecuali pernyataan atau informasi yang berdasarkan peraturan OJK dinyatakan bukan sebagai Prospektus.

#### **1.38. REKSA DANA**

Reksa Dana adalah wadah yang dipergunakan untuk menghimpun dana dari masyarakat pemodal untuk selanjutnya diinvestasikan dalam Portofolio Efek oleh Manajer Investasi. Sesuai dengan Undang-Undang tentang Pasar Modal, Reksa Dana dapat berbentuk: (i) Perseroan Tertutup atau Terbuka; dan (ii) Kontrak Investasi Kolektif. Bentuk hukum Reksa Dana yang ditawarkan dalam prospektus ini adalah Kontrak Investasi Kolektif.

#### **1.39. SEOJK TENTANG PELAYANAN DAN PENYELESAIAN PENGADUAN KONSUMEN**

SEOJK Tentang Pelayanan dan Penyelesaian Pengaduan Konsumen Pada Pelaku Usaha Jasa Keuangan adalah Surat Edaran Otoritas Jasa Keuangan Nomor: 2/SEOJK.07/2014 tanggal 14 Februari 2014 tentang Pelayanan Dan Penyelesaian Pengaduan Konsumen Pada Pelaku Usaha Jasa Keuangan, beserta penjelasannya, dan perubahan-perubahannya dan penggantinya yang mungkin ada dikemudian hari.

#### **1.40. SEOJK TENTANG PROSEDUR PENYELESAIAN KESALAHAN PENGHITUNGAN NILAI AKTIVA BERSIH REKSA DANA**

SEOJK Tentang Prosedur Penyelesaian Kesalahan Penghitungan Nilai Aktiva Bersih Reksa Dana adalah Surat Edaran OJK Nomor: 1/SEOJK.04/2015 tanggal 21 Januari 2015 tentang Prosedur Penyelesaian Kesalahan Penghitungan Nilai Aktiva Bersih Reksa Dana, beserta penjelasannya, dan perubahan-perubahannya dan penggantinya yang mungkin ada dikemudian hari.

#### **1.41. SISTEM ELEKTRONIK**

Sistem Elektronik adalah Sistem Elektronik yang disediakan oleh Manajer Investasi atau Agen Penjual Efek Reksa Dana yang ditunjuk oleh Manajer Investasi (jika ada) yang dapat digunakan untuk :

1. pembukaan rekening Pemegang Unit Penyertaan
2. penerimaan Pemegang Unit Penyertaan melalui pembukaan rekening;
3. pembelian Unit Penyertaan (subscription);
4. penjualan kembali Unit Penyertaan (redemption); dan
5. pengalihan investasi (switching)

#### **1.42. SURAT KONFIRMASI TRANSAKSI UNIT PENYERTAAN**

Surat Konfirmasi Transaksi Unit Penyertaan adalah surat konfirmasi yang mengkonfirmasi pelaksanaan perintah pembelian dan/atau penjualan kembali Unit Penyertaan dan/atau pengalihan investasi dari Pemegang Unit Penyertaan dan menunjukkan jumlah Unit Penyertaan yang dimiliki oleh Pemegang Unit Penyertaan serta berlaku sebagai bukti kepemilikan Unit Penyertaan OSO BORNEO EQUITY FUND. Surat Konfirmasi Transaksi Unit Penyertaan akan diterbitkan oleh Bank Kustodian dan dikirimkan kepada Pemegang Unit Penyertaan baik secara langsung atau melalui Manajer Investasi atau Agen Penjual Efek Reksa Dana yang ditunjuk oleh Manajer Investasi (jika ada) paling lambat 7 (tujuh) Hari Bursa setelah:

1. aplikasi pembelian Unit Penyertaan OSO BORNEO EQUITY FUND dari Pemegang Unit Penyertaan telah lengkap dan diterima dengan baik oleh Manajer Investasi atau Agen Penjual Efek Reksa Dana yang ditunjuk oleh Manajer Investasi (jika ada) dan pembayaran untuk pembelian tersebut diterima dengan baik oleh Bank Kustodian (*in complete application and in good fund*);
2. aplikasi penjualan kembali Unit Penyertaan OSO BORNEO EQUITY FUND dari Pemegang Unit Penyertaan telah lengkap dan diterima dengan baik (*in complete application*) oleh Manajer Investasi atau Agen Penjual Efek Reksa Dana yang ditunjuk oleh Manajer Investasi (jika ada); dan
3. aplikasi pengalihan investasi dalam OSO BORNEO EQUITY FUND dari Pemegang Unit Penyertaan telah lengkap dan diterima dengan baik (*in complete application*) oleh Manajer Investasi atau Agen Penjual Efek Reksa Dana yang ditunjuk oleh Manajer Investasi (jika ada) sesuai ketentuan pemrosesan pengalihan investasi yang ditetapkan dalam Prospektus ini

Penyampaian surat atau bukti konfirmasi tertulis kepemilikan Unit Penyertaan OSO BORNEO EQUITY FUND kepada pemegang Unit Penyertaan sebagaimana dimaksud di atas dapat dilakukan melalui;

- a. Media elektronik, jika telah memperoleh persetujuan dari Pemegang Unit Penyertaan OSO BORNEO EQUITY FUND; dan/atau
- b. Jasa pengiriman, antara lain kurir dan/atau pos.

#### **1.43. TRANSAKSI UNIT PENYERTAAN**

Transaksi Unit Penyertaan adalah transaksi dalam rangka penjualan, pembelian kembali, pelunasan, dan/ataupengalihan investasi dari Unit Penyertaan suatu Reksa Dana ke Unit Penyertaan Reksa Dana lain yang dikelola oleh Manajer Investasi yang sama.

#### **1.44. UNDANG-UNDANG PASAR MODAL**

Undang-Undang Pasar Modal adalah Undang-undang Republik Indonesia No. 8 tahun 1995 tentang Pasar Modal.

#### **1.45. UNIT PENYERTAAN**

Unit Penyertaan adalah satuan ukuran yang menunjukkan bagian kepentingan setiap pihak dalam portofolio investasi kolektif.

## **BAB II**

### **INFORMASI MENGENAI OSO BORNEO EQUITY FUND**

#### **2.1. PEMBENTUKAN OSO BORNEO EQUITY FUND**

OSO BORNEO EQUITY FUND adalah Reksa Dana berbentuk Kontrak Investasi Kolektif yang diterbitkan berdasarkan Undang-Undang No. 8 tahun 1995 tentang Pasar Modal beserta peraturan pelaksanaannya di bidang Reksa Dana. Kontrak Investasi Kolektif OSO BORNEO EQUITY FUND termaktub dalam akta Kontrak Investasi Kolektif OSO BORNEO EQUITY FUND No. 23 tanggal 13 Oktober 2015, dibuat di hadapan Leolin Jayayanti, S.H., notaris di Jakarta (selanjutnya disebut “Kontrak Investasi Kolektif OSO BORNEO EQUITY FUND”), *jo.* Akta Addendum Kontrak Investasi Kolektif Reksa Dana OSO Borneo Equity Fund No. 80 tanggal 30 Mei 2016, dibuat di hadapan Leolin Jayayanti, S.H., notaris di Jakarta (selanjutnya disebut “Kontrak Investasi Kolektif OSO BORNEO EQUITY FUND”) antara PT OSO Manajemen Investasi sebagai Manajer Investasi dan PT Bank Negara Indonesia (Persero) Tbk sebagai Bank Kustodian.

OSO BORNEO EQUITY FUND mendapat pernyataan efektif dari OJK sesuai dengan Surat No. S-491/D.04/2015 tanggal 27 Oktober 2015.

#### **2.2. PENAWARAN UMUM**

PT OSO Manajemen Investasi sebagai Manajer Investasi melakukan Penawaran Umum Unit Penyertaan OSO BORNEO EQUITY FUND secara terus menerus sampai dengan jumlah sebanyak-banyaknya 3.000.000.000 (tiga miliar) Unit Penyertaan.

Setiap Unit Penyertaan OSO BORNEO EQUITY FUND ditawarkan dengan harga sama dengan Nilai Aktiva Bersih awal yaitu sebesar Rp 1.000,- (seribu rupiah) pada hari pertama penawaran. Selanjutnya harga pembelian setiap Unit Penyertaan OSO BORNEO EQUITY FUND ditetapkan berdasarkan Nilai Aktiva Bersih OSO BORNEO EQUITY FUND pada akhir Hari Bursa yang bersangkutan.

Manajer Investasi dapat menambah jumlah Unit Penyertaan OSO BORNEO EQUITY FUND dengan melakukan perubahan Kontrak Investasi Kolektif OSO BORNEO EQUITY FUND sesuai dengan ketentuan peraturan perundang-undangan yang berlaku.

#### **2.3. PENGELOLA OSO BORNEO EQUITY FUND**

PT OSO Manajemen Investasi sebagai Manajer Investasi didukung oleh tenaga profesional yang terdiri dari Komite Investasi dan Tim Pengelola Investasi.

##### **a. Komite Investasi**

Komite Investasi akan mengarahkan dan mengawasi Tim Pengelola Investasi dalam menjalankan kebijakan dan strategi investasi sehari-hari sesuai dengan tujuan investasi. Komite Investasi terdiri dari:

##### **Irfano Chamra, Ketua**

Warga Negara Indonesia, lulusan Universitas Indonesia dan Master in Public Administration dari University of Southern California, USA pada tahun 1980. Beliau sejak tahun 1968 sampai dengan 1997 bekerja di Bank Indonesia. Pada tahun 1986 mengikuti Sekolah Pimpinan Bank Indonesia (SESPIBI) dan pada tahun 1987 diangkat menjadi Direktur dan memimpin Cabang Bank Indonesia Ujung Pandang, Cabang Bank Indonesia Bandung, dan terakhir Pemimpin Cabang Bank Indonesia Surabaya sampai dengan tahun

1997. Tahun 1997 sampai dengan tahun 2002 menjadi Direktur PT Askrindo dan dalam periode yang sama menjadi Komisaris Utama pada anak perusahaan PT Askrindo yaitu pada PT Reasuransi Nasional Indonesia. Saat ini beliau menjabat sebagai Komisaris Utama PT OSO Manajemen Investasi.

#### **A. Indrahadi Kartakusumah, Anggota**

Warga Negara Indonesia, lulusan Sarjana Muda Akuntansi dari Universitas Jayabaya Jakarta tahun 1986. Menempuh Pendidikan Keahlian (Profesi) BNSP 2015 serta Sertifikasi Non-formal Seminar Investasi yang diadakan ADPI 2015. Memiliki ijin Wakil Manajer Investasi berdasarkan keputusan No. KEP-183/PM.211/WMI/2016. Berkarir di Dana Pensiun LKBN Antara sebagai Direktur Utama tahun 2007 - 2016 dan merupakan salah satu pendiri dan Ketua Asosiasi Analis Teknikal Indonesia (AATI). Saat ini beliau menjabat sebagai Komisaris PT OSO Manajemen Investasi.

#### **Lies Lilia Jamin, Anggota**

Warga Negara Indonesia, lulusan Sarjana Ekonomi dari Universitas Katolik Parahyangan dan Master of Business Administration dari Universitas Saint Louis. Beliau memiliki ijin sebagai Wakil Manajer Investasi berdasarkan Surat Keputusan Ketua BAPEPAM No. KEP-96/PM/IP/WMI/2001 tanggal 11 Juli 2001, yang diperbaharui dengan Surat Keputusan Dewan Komisiner Otoritas Jasa Keuangan No. KEP-351/PM.211/PJ-WMI/2018 tanggal 5 Nopember 2018. Sebelum bergabung dengan PT OSO Manajemen Investasi, menjabat sebagai Direktur Utama PT Phillip Asset Management (2014-2016), Direktur PT. Phillip Securities Indonesia (2008-2014) dan PT. Corfina Capital (2005-2007) sebagai Direktur Utama. Karir di Pasar Modal dimulai tahun 2000 di PT Dinamika Usahajaya (1999-2000) sebagai Assistant Manager. Mengawali karir di KPMG Sudjendro Soesanto Management Consultant (1995-1997) sebagai Junior Consultant, kemudian menjadi Consultant. Saat ini beliau menjabat sebagai Direktur PT OSO Manajemen Investasi.

#### **b. Tim Pengelola Investasi**

Tim Pengelola Investasi bertugas sebagai pelaksana harian atas kebijaksanaan, strategi, dan eksekusi investasi yang telah diformulasikan bersama dengan Komite Investasi. Tim Pengelola Investasi terdiri dari:

##### **Bayu Pahleza, Ketua**

Warga Negara Indonesia, lulusan Sarjana Ekonomi dari STIE-BI jurusan analis efek tahun 2013. Memiliki izin sebagai Wakil Manajer Investasi berdasarkan keputusan Direktur Pengelolaan Investasi Otoritas Jasa Keuangan (OJK) No. Kep-27/PM.21/WMI/2013 tanggal 26 Maret 2013. Memulai karir di Mandiri Sekuritas di tahun 2012. Bergabung di PT Phillip Securities Indonesia divisi Asset Management di tahun 2012 dan di PT Phillip Asset Management tahun 2014 setelah PT Phillip Asset Management spin-off dengan jabatan terakhir sebagai koordinator fungsi investasi. Saat ini beliau sebagai Tim Pengelola Investasi di PT OSO Manajemen Investasi.

##### **Rusdi Oesman, Anggota**

Warga Negara Indonesia, lulusan Fakultas Ekonomi dari Universitas Krisnadwipayana Jakarta tahun 1989. Beliau memiliki *Certified Wealth Manager (CWM)* dari Erasmus University Rotterdam dan MM UGM pada tahun 2010. Mendapat ijin Wakil Manajer Investasi berdasarkan Surat Keputusan BAPEPAM & LK No. KEP-82/BL/WMI/2012 tanggal 08 Mei 2012, yang diperbaharui dengan Surat Keputusan Dewan Komisiner Otoritas Jasa Keuangan No. KEP-420/PM.211/PJ-WMI/2018 tanggal 28 Nopember 2018 dan Ijin Waki Perantara Pedagang Efek WPPE Nomor No. KEP 238/PM.212/WPPE/2018

tanggal 10 September 2018. Beliau mulai bergabung dengan PT OSO Manajemen Investasi pada Oktober 2012 sebagai Associate Director. Sebelum bergabung dengan PT OSO Manajemen Investasi, Beliau berkarir sebagai Product & SME Development Manager di PT PNM Investment Management (2012), Manajer Investasi Dana Pensiun PLN (2002 – Jan 2012) dan sebelum memasuki industri pasar modal, ia memiliki pengalaman yang luas selama 12 tahun dilingkungan Bank Bumi Daya khususnya di bidang investasi selama bekerja di YDP/THT Bank Bumi Daya (1990 – 2002). Saat ini beliau menjabat sebagai Direktur Utama PT OSO Manajemen Investasi.

### **BAB III**

#### **MANAJER INVESTASI**

#### **3.1. KETERANGAN SINGKAT TENTANG MANAJER INVESTASI**

Manajer Investasi pada awalnya didirikan dengan nama PT Brent Asset Management, merupakan perusahaan Manajer Investasi yang didirikan berdasarkan hukum Negara Republik Indonesia sebagaimana termuat dalam akta Pendirian Perseroan Terbatas No. 12 tanggal 14 September 2004, dibuat dihadapan Muhammad Hanafi, S.H., Notaris di Jakarta dan telah mendapatkan persetujuan dari Menteri Kehakiman dan Hak Asasi Manusia Republik Indonesia berdasarkan surat keputusannya No. C-26010 HT.01.01.TH.2004, tertanggal 19 Oktober 2004, Tambahan No. 2372, Berita Negara Republik Indonesia No. 18 tanggal 4 Maret 2005. Anggaran Dasar tersebut telah mengalami beberapa kali perubahan, perubahan sehubungan dengan penyesuaian dengan ketentuan Undang-undang No. 40 Tahun 2007 tentang Perseroan Terbatas yang dituangkan dalam Akta No. 2 tanggal 7 Mei 2008, dibuat di hadapan B. Andy Widyanto, SH., Notaris di Jakarta dan telah mendapat persetujuan dari Menteri Hukum dan Hak Asasi Manusia Republik Indonesia dengan surat keputusannya No. AHU-26295.AH.01.02 Tahun 2008 tanggal 19 Mei 2008, Akta No. 06 tanggal 14 Januari 2013, dibuat oleh Herlina Pakpahan, SH., Notaris di Jakarta dan telah mendapat persetujuan dari Menteri Hukum dan Hak Asasi Manusia Republik Indonesia dengan surat keputusannya No. AHU-0015837.AH.01.09 Tahun 2013 tanggal 26 Februari 2013.

Kemudian pada tahun 2013, Manajer Investasi mengubah namanya menjadi PT OSO Manajemen Investasi berdasarkan Akta No. 07 tanggal 29 April 2013 dibuat dihadapan Sri Rahayu, SH, Notaris di Bekasi yang telah memperoleh Persetujuan dari Kementerian Hukum dan Hak Asasi Manusia Republik Indonesia berdasarkan Surat Keputusannya No. AHU-23822.AH.01.02.Tahun 2013 tanggal 2 Mei 2013 dan telah dicatat dalam Daftar Perseroan No. AHU 0040871AH01.09.Tahun 2013 tanggal 2 Mei 2013 serta perubahan susunan pengurus Perseroan yang terakhir pada Akta No. 07 tanggal 07 Mei 2013 yang dibuat dihadapan Leolin Jayayanti, SH, Notaris di Jakarta, yang mana telah diterima dan dicatat oleh Kementerian Hukum dan Hak Asasi Manusia Republik Indonesia dengan surat keputusannya No. AHU-AH.01.03-0985058 tanggal 03 Desember 2015 dan perubahan Akta No. 22 tanggal 14 Oktober 2014 yang dibuat dihadapan Leolin Jayayanti, SH, Notaris di Jakarta dan telah mendapat persetujuan dari Menteri Hukum dan Hak Asasi Manusia Republik Indonesia dengan surat keputusannya No. AHU-35638.40.22.2014 tanggal 15 Oktober 2014 serta perubahan susunan Direksi dan Dewan Komisaris pengurus Perseroan yang terakhir pada dimuat dalam Akta No. 08 tanggal 31 Mei 2017 yang dibuat dihadapan Herlina Pakpahan, Sarjana Hukum, Notaris di Jakarta, yang telah diberitahukan kepada Menteri Hukum dan Hak Asasi Manusia Republik Indonesia sebagaimana ternyata dalam suratnya No. AHU-AH.01.03-0142658, tanggal 5 Juni 2017.

Susunan Direksi dan Dewan Komisaris PT OSO Manajemen Investasi pada saat Prospektus ini diterbitkan adalah sebagai berikut:

#### **Direksi**

Direktur Utama : Rusdi Oesman  
Direktur : Lies Lilia Jamin

#### **Dewan Komisaris**

Komisaris Utama : Irfano Chamra  
Komisaris : A. Indrahadi Kartakusumah

Saat ini pemegang saham Manajer Investasi adalah PT OSO Sekuritas Indonesia. Manajer Investasi telah memperoleh izin usaha dari BAPEPAM dan LK sebagai Manajer Investasi

berdasarkan Surat Keputusan Ketua BAPEPAM Nomor: Kep-01/PM/MI/2005 tanggal 17 Januari 2005.

### **3.2. PENGALAMAN MANAJER INVESTASI**

PT OSO Manajemen Investasi (pada waktu itu PT Brent Asset Management) sebelumnya adalah anak perusahaan PT Brent Securities telah berpengalaman selaku Manajer Investasi sejak 1997. Dalam rangka pengembangan perusahaan pada bulan Oktober 2004, PT Brent Securities melakukan pemisahan (*spin off*) Divisi Asset Management menjadi anak perusahaan berbentuk Perseroan Terbatas di bidang Manajer Investasi dan Penasehat Investasi.

Pada bulan Januari 2013, PT Brent Securities mengalihkan kepemilikan sahamnya PT OSO Manajemen Investasi (pada waktu itu PT Brent Asset Management) kepada PT OSO Securities, sehingga Perseroan menjadi anak perusahaan OSO Securities dan sekaligus sebagai pemegang saham pengendali.

Hingga saat ini Manajer Investasi mengelola produk Reksa Dana antara lain Reksa Dana OSO Sustainability Fund, Reksa Dana OSO Syariah Equity Fund, Reksa Dana OSO Borneo Equity Fund, Reksa Dana OSO Andalas Equity Fund, Reksa Dana OSO Moluccas Equity Fund, Reksa Dana Syariah Berbasis Sukuk OSO Celebes Syariah Sukuk, Reksa Dana OSO Flores Equity Fund, Reksa Dana Terproteksi OSO Dana Terproteksi II (d/h. Reksa Dana Terproteksi Brent Dana Terproteksi II), Reksa Dana Terproteksi OSO Dana Terproteksi III (d/h. Reksa Dana Terproteksi Brent Dana Terproteksi III), Reksa Dana Terproteksi OSO Dana Terproteksi IV dan Reksa Dana OSO Karimata Pasar Uang.

### **3.3. PIHAK YANG TERAFILIASI DENGAN MANAJER INVESTASI**

Pihak-pihak yang terafiliasi dengan Manajer Investasi sebagaimana didefinisikan dalam Undang-Undang Pasar Modal adalah PT OSO Sekuritas Indonesia.



## **BAB IV**

### **BANK KUSTODIAN**

#### **4.1. KETERANGAN SINGKAT MENGENAI BANK KUSTODIAN**

PT Bank Negara Indonesia (Persero) Tbk (selanjutnya disebut “BNI”), didirikan berdasarkan akta Perseroan Terbatas “Perusahaan Perseroan (Persero) P.T. Bank Negara Indonesia” No. 131 tanggal 31 Juli 1992 yang dibuat di hadapan Muhani Salim, S.H., notaris di Jakarta, yang merupakan tindak lanjut dari Peraturan Pemerintah R.I. No. 19 Tahun 1992 tentang Penyesuaian Bentuk Hukum Bank Negara Indonesia 1946 Menjadi Perusahaan Perseroan (Persero) yang mengubah bentuk BNI menjadi perusahaan perseroan (persero) atau dikenal sebagai perseroan terbatas sebagaimana diatur Undang-Undang R.I. No. 40 Tahun 2007 tentang Perseroan Terbatas.

Sebagai Bank Pertama yang secara resmi dimiliki Negara RI sejak tanggal 5 Juli 1946, BNI merupakan pelopor terciptanya berbagai produk & layanan jasa perbankan. BNI terus memperluas perannya, tidak hanya terbatas sebagai bank pembangunan, tetapi juga ikut melayani kebutuhan transaksi perbankan masyarakat umum dengan berbagi segmentasinya. Saat ini, BNI adalah bank terbesar ke-4 di Indonesia berdasarkan total aset, total kredit maupun total dana pihak ketiga. BNI menawarkan layanan jasa keuangan terpadu kepada nasabah, didukung oleh perusahaan anak yang bergerak dibidang jasa keuangan, sekuritas, asuransi dan modal ventura.

Pada Desember 2018, BNI memiliki total aset sebesar Rp808,5 triliun dan mempekerjakan lebih dari 27.803 karyawan. Untuk melayani nasabahnya, BNI mengoperasikan jaringan layanan yang luas mencakup 2.256 outlet domestik dan 6 cabang luar negeri di New York, London, Tokyo, Hong Kong, Singapura, dan Seoul serta 1 sub cabang di Osaka, 18.311 unit ATM milik sendiri termasuk 4 ATM di Hongkong dan 2 ATM di Singapura, 71.000 EDC serta fasilitas Internet banking dan SMS banking.

BNI telah memperoleh persetujuan dari otoritas Pasar Modal untuk menjalankan usaha sebagai kustodian di bidang pasar modal sebagaimana ternyata dari Surat Keputusan Ketua Badan Pengawas Pasar Modal Nomor Kep-162/PM/1991 tanggal 9 Desember 1991.

#### **4.2. PENGALAMAN BANK KUSTODIAN**

BNI Kustodian memiliki 2 (dua) produk layanan utama yaitu: Custody Services dan Fund Services.

Dengan didukung oleh 50 (lima puluh) staff yang berdedikasi tinggi serta berpengalaman di bidang pasar modal, BNI Kustodian berkomitmen untuk memberikan layanan terbaik kepada setiap nasabahnya.

BNI Kustodian dilengkapi dengan sistem teknologi tercanggih yang memungkinkan semua transaksi dilakukan melalui proses STP (Straight Through Processing) dan online.

BNI Kustodian juga memfasilitasi nasabah yang ingin berinvestasi pada surat berharga yang terdaftar di bursa luar negeri melalui keanggotaannya di Euroclear yang didukung oleh fasilitas SWIFT, sehingga nasabah dapat dengan mudah bertransaksi surat berharga di pasar modal asing. Hal ini menunjukkan komitmen nyata BNI Kustodian untuk mendukung perkembangan pasar modal Indonesia.

Hingga bulan Februari 2019, BNI Kustodian mengadministrasikan lebih dari Rp 228 Triliun surat berharga yang dimiliki oleh lebih dari 158 nasabah institusi.

Untuk produk dana kelolaan, saat ini BNI Kustodian telah bekerja sama dengan 27 (dua puluh tujuh) manajer investasi untuk mengadministrasikan 170 (seratus tujuh puluh) produk dana kelolaan, baik Reksa Dana (konvensional dan syariah) maupun Kontrak Pengelolaan Dana.

#### **4.3. PIHAK YANG TERAFILIASI DENGAN BANK KUSTODIAN**

Pihak/perusahaan yang terafiliasi dengan Bank Kustodian adalah PT Bank BNI Syariah, PT BNI Multi Finance, PT BNI Life Insurance, PT BNI Securities, PT BNI Asset Management dan PT BNI Remittance Ltd.

**BAB V**  
**TUJUAN INVESTASI, KEBIJAKAN INVESTASI, PEMBATAAN INVESTASI**  
**DAN KEBIJAKAN PEMBAGIAN HASIL INVESTASI**

Dengan memperhatikan peraturan perundangan yang berlaku, dan ketentuan-ketentuan lain dalam Kontrak Investasi Kolektif OSO BORNEO EQUITY FUND, maka Tujuan Investasi, Kebijakan Investasi, Pembatasan Investasi, dan Kebijakan Pembagian Hasil Investasi OSO BORNEO EQUITY FUND adalah sebagai berikut:

**5.1. TUJUAN INVESTASI**

OSO BORNEO EQUITY FUND bertujuan untuk memperoleh pertumbuhan nilai investasi yang optimal secara berkelanjutan dalam jangka panjang dengan melakukan fokus investasi dalam Efek bersifat ekuitas yang masuk dan terdaftar dalam Indeks IDX30, namun tidak menutup kemungkinan untuk berinvestasi pada Efek bersifat ekuitas lain yang merupakan konstituen IHSG untuk memperoleh *capital gain* dan dividen dengan tingkat risiko terukur.

**5.2. KEBIJAKAN INVESTASI**

OSO BORNEO EQUITY FUND akan melakukan investasi dengan komposisi portofolio investasi sebesar

- a. minimum 80% (delapan puluh persen) dan maksimum 100% (seratus persen) dari Nilai Aktiva Bersih pada Efek bersifat ekuitas yang diterbitkan oleh korporasi yang telah dijual dalam Penawaran Umum dan/atau diperdagangkan di Bursa Efek baik di dalam maupun di luar negeri, utamanya pada Efek bersifat ekuitas yang masuk dan terdaftar dalam Indeks IDX30; dan
- b. minimum 0% (nol persen) dan maksimum 20% (dua puluh persen) dari Nilai Aktiva Bersih pada Efek bersifat utang yang diterbitkan oleh Pemerintah Republik Indonesia dan/atau korporasi yang telah dijual dalam Penawaran Umum dan/atau diperdagangkan di Bursa Efek baik di dalam maupun di luar negeri dan/atau instrumen pasar uang dalam negeri dan/atau deposito;

sesuai dengan peraturan perundang-undangan yang berlaku di Indonesia.

Dalam hal berinvestasi pada Efek luar negeri, OSO BORNEO EQUITY FUND akan mengacu kepada peraturan perundang-undangan yang berlaku di Indonesia dan hukum Negara yang mendasari penerbitan Efek luar negeri tersebut.

Manajer Investasi akan selalu menyesuaikan kebijakan investasi tersebut diatas dengan Peraturan OJK yang berlaku dan kebijakan-kebijakan yang dikeluarkan OJK.

Manajer Investasi dapat mengalokasikan kekayaan OSO BORNEO EQUITY FUND pada kas hanya dalam rangka penyelesaian transaksi Efek, pemenuhan kewajiban pembayaran kepada Pemegang Unit Penyertaan dan biaya-biaya OSO BORNEO EQUITY FUND berdasarkan Kontrak Investasi Kolektif OSO BORNEO EQUITY FUND.

Kebijakan investasi sebagaimana disebutkan di atas wajib telah dipenuhi oleh Manajer Investasi paling lambat 150 (seratus lima puluh) Hari Bursa setelah efektifnya pernyataan pendaftaran OSO BORNEO EQUITY FUND.

Manajer Investasi dilarang melakukan perubahan atas kebijakan investasi OSO BORNEO EQUITY FUND tersebut di atas, kecuali dalam rangka:

- (a) Penyesuaian terhadap peraturan baru dan/atau perubahan terhadap peraturan perundang-undangan; dan/atau
- (b) Penyesuaian terhadap kondisi tertentu yang-- ditetapkan oleh OJK.

### 5.3. PEMBATASAN INVESTASI

#### a. Batasan Investasi

Sesuai dengan POJK Tentang Reksa Dana Berbentuk Kontrak Investasi Kolektif, OSO BORNEO EQUITY FUND hanya dapat melakukan penjualan dan pembelian atas:

- 1) Investasi Reksa Dana berbentuk Kontrak Investasi Kolektif hanya dapat berupa:
  - a. Efek yang ditawarkan melalui Penawaran Umum dan/atau diperdagangkan di Bursa Efek di dalam maupun di luar negeri;
  - b. Efek yang diterbitkan dan/atau dijamin oleh Pemerintah Negara Republik Indonesia, dan/atau Efek yang diterbitkan oleh lembaga internasional dimana Pemerintah Negara Republik Indonesia menjadi salah satu anggotanya;
  - c. Efek Bersifat Utang atau Efek Syariah berpendapatan tetap yang ditawarkan tidak melalui Penawaran Umum dan telah mendapat peringkat dari Perusahaan Pemeringkat Efek;
  - d. Efek Beragun Aset yang ditawarkan tidak melalui Penawaran Umum dan sudah mendapat peringkat dari Perusahaan Pemeringkat Efek;
  - e. Efek pasar uang dalam negeri yang mempunyai jatuh tempo tidak lebih dari 1 (satu) tahun, baik dalam Rupiah maupun dalam mata uang asing;
  - f. Unit Penyertaan Dana Investasi Real Estat berbentuk Kontrak Investasi Kolektif yang ditawarkan tidak melalui Penawaran Umum;
  - g. Efek derivatif; dan/atau
  - h. Efek lainnya yang ditetapkan oleh OJK.
- 2) Efek Bersifat Utang atau Efek Syariah berpendapatan tetap yang ditawarkan tidak melalui Penawaran Umum sebagaimana dimaksud pada ayat (1) huruf c wajib memenuhi kriteria sebagai berikut:
  - a. diterbitkan oleh:
    - (i) Emiten atau Perusahaan Publik;
    - (ii) anak perusahaan Emiten atau Perusahaan Publik yang mendapat jaminan penuh dari Emiten atau Perusahaan Publik tersebut;
    - (iii) Badan Usaha Milik Negara atau anak perusahaan Badan Usaha Milik Negara;
    - (iv) Pemerintah Negara Republik Indonesia;
    - (v) Pemerintah Daerah; dan/atau
    - (vi) Lembaga Jasa Keuangan yang telah mendapat izin usaha atau di bawah pengawasan OJK;
  - b. memiliki peringkat layak investasi dan diperingkat secara berkala paling sedikit 1 (satu) tahun sekali; dan
  - c. masuk dalam Penitipan Kolektif di Lembaga Penyimpanan dan Penyelesaian.
- 3) Efek derivatif sebagaimana dimaksud pada ayat (1) huruf g wajib memenuhi kriteria sebagai berikut:
  - a. diperdagangkan di:
    - (i) Bursa Efek; atau
    - (ii) luar Bursa Efek, dengan ketentuan:
      - (a) pihak penerbit (lawan transaksi) derivatif adalah Lembaga Jasa Keuangan yang telah mendapat izin usaha dan/atau di bawah pengawasan OJK serta memperoleh peringkat layak investasi dari Perusahaan Pemeringkat Efek;
      - (b) valuasi dilakukan secara harian dan wajar; dan
      - (c) Efek derivatif dapat dijual atau ditutup posisinya melalui transaksi saling hapus sewaktu-waktu pada nilai wajar.
  - b. memiliki dasar obyek acuan derivatif berupa:
    - (i) Efek; atau
    - (ii) Indeks Efek, sepanjang memenuhi ketentuan sebagai berikut:
      - (a) nilai indeks Efek dipublikasikan secara harian melalui media massa; dan

- (b) informasi tentang indeks Efek dipublikasikan dan tersedia untuk umum; dan
    - c. tidak memiliki potensi kerugian yang lebih besar dari nilai eksposur awal pada saat pembelian Efek derivatif dimaksud.
- b. Tindakan Yang Dilarang
 

Manajer Investasi dilarang melakukan tindakan yang dapat menyebabkan OSO BORNEO EQUITY FUND:

  - 1) memiliki Efek yang diperdagangkan di Bursa Efek luar negeri yang informasinya tidak dapat diakses dari Indonesia melalui media massa atau situs web;
  - 2) memiliki Efek yang diterbitkan oleh 1 (satu) perusahaan berbadan hukum Indonesia atau berbadan hukum asing yang diperdagangkan di Bursa Efek luar negeri lebih dari 5% (lima persen) dari modal disetor perusahaan dimaksud atau lebih dari 10% (sepuluh persen) dari Nilai Aktiva Bersih OSO BORNEO EQUITY FUND pada setiap saat;
  - 3) memiliki Efek bersifat ekuitas yang diterbitkan oleh perusahaan yang telah mencatatkan Efek-nya pada Bursa Efek di Indonesia lebih dari 5% (lima persen) dari modal disetor perusahaan dimaksud;
  - 4) memiliki Efek yang diterbitkan oleh 1 (satu) Pihak lebih dari 10% (sepuluh persen) dari Nilai Aktiva Bersih OSO BORNEO EQUITY FUND pada setiap saat, kecuali;
    - a. Sertifikat Bank Indonesia;
    - b. Efek yang diterbitkan dan/atau dijamin oleh Pemerintah Negara Republik Indonesia; dan/atau
    - c. Efek yang diterbitkan oleh lembaga keuangan internasional dimana Pemerintah Negara Republik Indonesia menjadi salah satu anggotanya.
  - 5) memiliki Efek derivatif:
    - a. yang ditransaksikan di luar Bursa Efek dengan 1 (satu) pihak Lembaga Jasa Keuangan dengan nilai eksposur lebih dari 10% (sepuluh persen) dari Nilai Aktiva Bersih OSO BORNEO EQUITY FUND pada setiap saat; dan
    - b. dengan nilai eksposur global bersih lebih dari 20% (dua puluh persen) dari Nilai Aktiva Bersih OSO BORNEO EQUITY FUND pada setiap saat;
  - 6) memiliki Efek Beragun Aset yang ditawarkan melalui Penawaran Umum lebih dari 20% (dua puluh persen) dari Nilai Aktiva Bersih OSO BORNEO EQUITY FUND pada setiap saat dengan ketentuan setiap seri Efek Beragun Aset tidak lebih dari 10% (sepuluh persen) dari Nilai Aktiva Bersih OSO BORNEO EQUITY FUND pada setiap saat;
  - 7) memiliki Efek Bersifat Utang, Efek Syariah berpendapatan tetap, Efek Beragun Aset, dan/atau Unit Penyertaan Dana Investasi Real Estat yang ditawarkan tidak melalui Penawaran Umum yang diterbitkan oleh 1 (satu) Pihak lebih dari 5% (lima persen) dari Nilai Aktiva Bersih Reksa Dana pada setiap saat atau secara keseluruhan lebih dari 15% (lima belas persen) dari Nilai Aktiva Bersih OSO BORNEO EQUITY FUND pada setiap saat, kecuali yang diterbitkan oleh Pemerintah Negara Republik Indonesia dan/atau Pemerintah Daerah;
  - 8) memiliki Unit Penyertaan suatu Dana Investasi Real Estat berbentuk Kontrak Investasi Kolektif yang ditawarkan melalui Penawaran Umum lebih dari 20% (dua puluh persen) dari Nilai Aktiva Bersih OSO BORNEO EQUITY FUND pada setiap saat dengan ketentuan setiap Dana Investasi Real Estat tidak lebih dari 10% (sepuluh persen) dari Nilai Aktiva Bersih OSO BORNEO EQUITY FUND pada setiap saat;
  - 9) memiliki Unit Penyertaan Dana Investasi Real Estat berbentuk Kontrak Investasi Kolektif, jika Dana Investasi Real Estat berbentuk Kontrak Investasi Kolektif tersebut dan Reksa Dana berbentuk Kontrak Investasi Kolektif dikelola oleh Manajer Investasi yang sama;
  - 10) memiliki Portofolio Efek berupa Efek yang diterbitkan oleh Pihak yang terafiliasi dengan Manajer Investasi lebih dari 20% (dua puluh persen) dari Nilai Aktiva

Bersih OSO BORNEO EQUITY FUND pada setiap saat, kecuali hubungan Afiliasi yang terjadi karena kepemilikan atau penyertaan modal Pemerintah Negara Republik Indonesia;

- 11) memiliki Efek yang diterbitkan oleh Pemegang Unit Penyertaan dan/atau Pihak terafiliasi dari Pemegang Unit Penyertaan berdasarkan komitmen yang telah disepakati oleh Manajer Investasi dengan Pemegang Unit Penyertaan dan/atau Pihak terafiliasi dari Pemegang Unit Penyertaan;
- 12) membeli Efek dari calon atau Pemegang Unit Penyertaan dan/atau Pihak terafiliasi dari calon atau Pemegang Unit Penyertaan kecuali dilakukan pada harga pasar wajar;
- 13) terlibat dalam kegiatan selain dari investasi, investasi kembali, atau perdagangan Efek sebagaimana dimaksud dalam POJK tentang Reksa Dana Berbentuk Kontrak Investasi Kolektif;
- 14) terlibat dalam penjualan Efek yang belum dimiliki (*short sale*);
- 15) terlibat dalam transaksi marjin;
- 16) menerima pinjaman secara langsung termasuk melakukan penerbitan obligasi atau Efek Bersifat Utang lainnya, kecuali pinjaman jangka pendek dengan jangka waktu paling lama 1 (satu) bulan dalam rangka pemenuhan transaksi pembelian kembali dan/atau pelunasan paling banyak 10% (sepuluh persen) dari nilai portofolio Reksa Dana pada saat terjadinya pinjaman;
- 17) memberikan pinjaman secara langsung, kecuali pembelian obligasi, Efek Bersifat Utang lainnya, dan/atau penyimpanan dana di bank;
- 18) membeli Efek yang sedang ditawarkan dalam Penawaran Umum, jika Penjamin Emisi Efek dari Penawaran Umum tersebut adalah Perusahaan Efek yang merupakan Manajer Investasi itu sendiri atau Afiliasi dari Manajer Investasi tersebut, kecuali:
  - a. Efek Bersifat Utang yang ditawarkan mendapat peringkat layak investasi; dan/atau
  - b. terjadi kelebihan permintaan beli dari Efek yang ditawarkan.Larangan membeli Efek yang sedang ditawarkan dalam Penawaran Umum dari Afiliasi Manajer Investasi tersebut tidak berlaku jika hubungan Afiliasi tersebut terjadi karena kepemilikan atau penyertaan modal Pemerintah Negara Republik Indonesia;
- 19) terlibat dalam transaksi bersama atau kontrak bagi hasil dengan Manajer Investasi itu sendiri atau Afiliasi dari Manajer Investasi dimaksud;
- 20) membeli Efek Beragun Aset, jika:
  - a. Efek Beragun Aset tersebut dan Reksa Dana berbentuk Kontrak Investasi Kolektif dimaksud dikelola oleh Manajer Investasi yang sama; dan/atau
  - b. Manajer Investasi Reksa Dana berbentuk Kontrak Investasi Kolektif terafiliasi dengan kreditur awal Efek Beragun Aset, kecuali hubungan Afiliasi tersebut terjadi karena kepemilikan atau penyertaan modal Pemerintah; dan
- 21) terlibat dalam transaksi penjualan Efek dengan janji membeli kembali dan pembelian Efek dengan janji menjual kembali.

Pembatasan investasi tersebut di atas didasarkan pada peraturan yang berlaku saat Prospektus ini dibuat yang mana dapat berubah sewaktu-waktu sesuai perubahan atau penambahan atas peraturan atau adanya kebijakan yang ditetapkan oleh Pemerintah di bidang pasar modal termasuk surat persetujuan OJK berkaitan dengan pengelolaan Reksa Dana Berbentuk Kontrak Investasi Kolektif.

Dalam hal Manajer Investasi bermaksud membeli efek yang diperdagangkan di Bursa Efek luar negeri, pelaksanaan pembelian Efek tersebut baru dapat dilaksanakan setelah tercapainya kesepakatan mengenai tata cara pembelian, penjualan, penyimpanan, pencatatan dan hal-hal lain sehubungan dengan pembelian Efek tersebut antara Manajer Investasi dan Bank Kustodian.

#### **5.4. KEBIJAKAN PEMBAGIAN HASIL INVESTASI**

Setiap hasil investasi yang diperoleh OSO BORNEO EQUITY FUND dari dana yang diinvestasikan (jika ada), akan dibukukan ke dalam OSO BORNEO EQUITY FUND sehingga selanjutnya akan meningkatkan Nilai Aktiva Bersih OSO BORNEO EQUITY FUND.

Pemegang Unit Penyertaan yang ingin menikmati hasil investasi, dapat menjual kembali sebagian atau seluruh Unit Penyertaan yang dimilikinya.

**BAB VI**  
**METODE PENGHITUNGAN NILAI PASAR WAJAR**  
**DARI EFEK DALAM PORTOFOLIO OSO BORNEO EQUITY FUND**

Metode penghitungan Nilai Pasar Wajar Efek dalam portofolio OSO BORNEO EQUITY FUND yang digunakan oleh Manajer Investasi adalah sesuai dengan Peraturan BAPEPAM dan LK Nomor IV.C.2.

Peraturan BAPEPAM dan LK Nomor IV.C.2 dan POJK Tentang Reksa Dana Berbentuk Kontrak Investasi Kolektif, memuat antara lain ketentuan sebagai berikut:

1. Nilai Pasar Wajar dari Efek dalam portofolio Reksa Dana wajib dihitung dan disampaikan oleh Manajer Investasi kepada Bank Kustodian paling lambat pukul 17.00 WIB (tujuh belas Waktu Indonesia Barat) setiap Hari Bursa, dengan ketentuan sebagai berikut:
  - a. Penghitungan Nilai Pasar Wajar dari Efek yang aktif diperdagangkan di Bursa Efek menggunakan informasi harga perdagangan terakhir atas Efek tersebut di Bursa Efek;
  - b. Penghitungan Nilai Pasar Wajar dari:
    - 1) Efek yang diperdagangkan di luar Bursa Efek (*over the counter*);
    - 2) Efek yang tidak aktif diperdagangkan di Bursa Efek;
    - 3) Efek yang diperdagangkan dalam denominasi mata uang asing;
    - 4) Instrumen Pasar Uang dalam negeri, sebagaimana dimaksud dalam POJK Tentang Reksa Dana Berbentuk Kontrak Investasi Kolektif;
    - 5) Efek lain yang transaksinya wajib dilaporkan kepada Penerima Laporan Transaksi Efek sebagaimana dimaksud dalam Peraturan Nomor X.M.3 tentang Penerima Laporan Transaksi Efek;
    - 6) Efek lain yang berdasarkan Keputusan OJK dapat menjadi Portofolio Efek Reksa Dana; dan/atau
    - 7) Efek dari perusahaan yang dinyatakan pailit atau kemungkinan besar akan pailit, atau gagal membayar pokok utang atau bunga dari Efek tersebut, menggunakan harga pasar wajar yang ditetapkan oleh LPHE sebagai harga acuan bagi Manajer Investasi.
  - c. Dalam hal harga perdagangan terakhir Efek di Bursa Efek tidak mencerminkan Nilai Pasar Wajar pada saat itu, penghitungan Nilai Pasar Wajar dari Efek tersebut menggunakan harga pasar wajar yang ditetapkan oleh LPHE sebagai harga acuan bagi Manajer Investasi.
  - d. Dalam hal LPHE tidak mengeluarkan harga pasar wajar terhadap Efek sebagaimana dimaksud dalam angka 2 huruf b butir 1) sampai dengan butir 6), dan angka 2 huruf c dari Peraturan BAPEPAM dan LK No. IV.C.2 ini, Manajer Investasi wajib menentukan Nilai Pasar Wajar dari Efek dengan itikad baik dan penuh tanggung jawab berdasarkan metode yang menggunakan asas konservatif dan diterapkan secara konsisten, dengan mempertimbangkan antara lain:
    - 1) harga perdagangan sebelumnya;
    - 2) harga perbandingan Efek sejenis; dan/atau
    - 3) kondisi fundamental dari penerbit Efek.
  - e. Dalam hal LPHE tidak mengeluarkan harga pasar wajar terhadap Efek dari perusahaan yang dinyatakan pailit atau kemungkinan besar akan pailit, atau gagal membayar pokok utang atau bunga dari Efek tersebut, sebagaimana dimaksud pada angka 2 huruf b butir 7) dari Peraturan BAPEPAM dan LK No. IV.C.2 ini, Manajer Investasi wajib menghitung Nilai Pasar Wajar dari Efek dengan itikad baik dan penuh tanggung jawab berdasarkan metode yang menggunakan asas konservatif dan diterapkan secara konsisten dengan mempertimbangkan:
    - 1) harga perdagangan terakhir Efek tersebut;
    - 2) kecenderungan harga Efek tersebut;
    - 3) tingkat bunga umum sejak perdagangan terakhir (jika berupa Efek Bersifat Utang);
    - 4) informasi material yang diumumkan mengenai Efek tersebut sejak perdagangan terakhir;



- 5) perkiraan rasio pendapatan harga (*price earning ratio*), dibandingkan dengan rasio pendapatan harga untuk Efek sejenis (jika berupa saham);
  - 6) tingkat bunga pasar dari Efek sejenis pada saat tahun berjalan dengan peringkat kredit sejenis (jika berupa Efek Bersifat Utang); dan
  - 7) harga pasar terakhir dari Efek yang mendasari (jika berupa derivatif atas Efek).
- f. Dalam hal Manajer Investasi menganggap bahwa harga pasar wajar yang ditetapkan LPHE tidak mencerminkan Nilai Pasar Wajar dari Efek dalam portofolio Reksa Dana yang wajib dibubarkan karena:
- 1) diperintahkan oleh OJK sesuai peraturan perundang-undangan di bidang Pasar Modal; dan/atau
  - 2) total Nilai Aktiva Bersih kurang dari Rp 10.000.000.000,00 (sepuluh miliar Rupiah) selama 120 (seratus dua puluh) Hari Bursa secara berturut-turut, Manajer Investasi dapat menghitung sendiri Nilai Pasar Wajar dari Efek tersebut dengan itikad baik dan penuh tanggung jawab berdasarkan metode yang menggunakan asas konservatif dan diterapkan secara konsisten.
- g. Nilai Pasar Wajar dari Efek dalam portofolio Reksa Dana yang diperdagangkan dalam denominasi mata uang yang berbeda dengan denominasi mata uang Reksa Dana tersebut, wajib dihitung dengan menggunakan kurs tengah Bank Indonesia.
2. Penghitungan Nilai Aktiva Bersih Reksa Dana, wajib menggunakan Nilai Pasar Wajar dari Efek yang ditentukan oleh Manajer Investasi.
  3. Nilai Aktiva Bersih per saham atau Unit Penyertaan dihitung berdasarkan Nilai Aktiva Bersih pada akhir Hari Bursa yang bersangkutan, setelah penyelesaian pembukuan Reksa Dana dilaksanakan, tetapi tanpa memperhitungkan peningkatan atau penurunan kekayaan Reksa Dana karena permohonan pembelian dan/atau pelunasan yang diterima oleh Bank Kustodian pada hari yang sama.
- \*) LPHE (Lembaga Penilaian Harga Efek) adalah Pihak yang telah memperoleh izin usaha dari OJK untuk melakukan penilaian harga Efek dalam rangka menetapkan harga pasar wajar, sebagaimana dimaksud dalam Peraturan Nomor V.C.3 yang merupakan Lampiran Keputusan Ketua BAPEPAM dan LK Nomor Kep-183/BL/2009 tanggal 30 Juni 2009 tentang Lembaga Penilaian Harga Efek.

Manajer Investasi dan Bank Kustodian akan memenuhi ketentuan dalam Peraturan BAPEPAM dan LK Nomor IV.C.2 tersebut di atas, dengan tetap memperhatikan peraturan, kebijakan dan persetujuan OJK yang mungkin dikeluarkan atau diperoleh kemudian setelah dibuatnya Prospektus ini.

**BAB VII**  
**PERPAJAKAN**

Berdasarkan Peraturan Perpajakan yang berlaku, penerapan Pajak Penghasilan (PPh) atas pendapatan Reksa Dana yang berbentuk Kontrak Investasi Kolektif, adalah sebagai berikut:

No.	Uraian	Perlakuan PPh	Dasar Hukum
A.	Penghasilan Reksa Dana yang berasal dari :		
	a. Pembagian uang tunai (dividen)	PPh tarif umum	Pasal 4 (1) dan Pasal 23 UU No. 36 Tahun 2008 tentang PPh ("UU PPh")
	b. Bunga Obligasi	PPh Final <sup>*)</sup>	Pasal 4 (2) dan Pasal 17 (7) UU PPh jo. Pasal 2 (1) dan Pasal 3 huruf d PP No.100 Tahun 2013. Peraturan Menteri Keuangan Nomor 85/PMK.03/2011& 07/PMK.011/2012.
	c. <i>Capital Gain</i> /Diskonto Obligasi	PPh Final <sup>*)</sup>	Pasal 4 (2) dan Pasal 17 (7) UU PPh jo. Pasal 2 (1) dan Pasal 3 huruf d PP No.100 Tahun 2013
	d. Bunga Deposito dan Diskonto Sertifikat Bank Indonesia	PPh Final (20%)	Pasal 4 (2) UU PPh jo. Pasal 2 PP Nomor 131 Tahun 2000 jo. Pasal 3 Keputusan Menteri Keuangan R.I No. 51/KMK.04/2001
	e. <i>Capital Gain</i> Saham di Bursa	PPh Final (0,1%)	Pasal 4 (2) UU PPh jo. Pasal 1 PP Nomor 14 Tahun 1997
	f. <i>Commercial Paper</i> dan Surat Utang lainnya	PPh Tarif Umum	Pasal 4 (2) UU PPh
B.	Bagian Laba yang diterima oleh Pemegang Unit Penyertaan	Bukan Objek PPh	Pasal 4 (3) huruf i UU PPh

\* Sesuai dengan Peraturan Pemerintah R.I. No. 100 Tahun 2013 ("PP No. 100 Tahun 2013"), besarnya Pajak Penghasilan (PPh) atas bunga dan/atau diskonto dari Obligasi yang diterima Wajib Pajak Reksa Dana yang terdaftar pada OJK adalah sebagai berikut:

- 1) 5% untuk tahun 2014 sampai dengan tahun 2020; dan
- 2) 10% untuk tahun 2021 dan seterusnya.

Informasi perpajakan tersebut di atas dibuat oleh Manajer Investasi berdasarkan pengetahuan dan pengertian dari Manajer Investasi atas peraturan perpajakan yang ada sampai dengan Prospektus ini dibuat. Apabila di kemudian hari terdapat perubahan atau perbedaan interpretasi atas peraturan perpajakan yang berlaku, maka Manajer Investasi akan menyesuaikan informasi perpajakan di atas.

Bagi calon Pemegang Unit Penyertaan asing disarankan untuk berkonsultasi dengan penasihat perpajakan mengenai perlakuan pajak investasi sebelum membeli Unit Penyertaan OSO BORNEO EQUITY FUND. Sesuai peraturan perundang-undangan di bidang perpajakan yang berlaku pada saat Prospektus ini dibuat, bagian laba termasuk pelunasan kembali (*redemption*) Unit Penyertaan yang diterima Pemegang Unit Penyertaan dikecualikan sebagai objek Pajak Penghasilan (PPh).

Dalam hal terdapat pajak yang harus dibayar oleh calon Pemegang Unit Penyertaan sesuai peraturan perundang-undangan di bidang perpajakan yang berlaku, pemberitahuan kepada calon Pemegang Unit Penyertaan tentang pajak yang harus dibayar tersebut akan dilakukan dengan mengirimkan surat tercatat kepada calon Pemegang Unit Penyertaan segera setelah Manajer Investasi mengetahui adanya pajak tersebut yang harus dibayar oleh calon Pemegang Unit Penyertaan.

Kewajiban mengenai pajak yang harus dibayar oleh Pemegang Unit Penyertaan merupakan kewajiban pribadi dari Pemegang Unit Penyertaan.

**BAB VIII**  
**MANFAAT INVESTASI DAN FAKTOR-FAKTOR RISIKO YANG UTAMA**

**8.1 MANFAAT BAGI PEMEGANG UNIT PENYERTAAN OSO BORNEO EQUITY FUND**

**1. Pengelolaan Secara Profesional**

OSO BORNEO EQUITY FUND dikelola oleh Manajer Investasi yang telah berpengalaman di bidangnya dengan didukung oleh akses informasi dan analisa pasar yang menyeluruh.

**2. Diversifikasi Investasi**

Melalui diversifikasi yang terukur, Pemegang Unit Penyertaan memiliki kesempatan untuk memperoleh hasil investasi yang optimal sebagaimana layaknya pemodal dengan dana yang cukup besar.

**3. Transparansi Informasi**

Pemegang Unit Penyertaan OSO BORNEO EQUITY FUND akan memperoleh informasi yang transparan mengenai pertumbuhan Nilai Aktiva Bersih (NAB) OSO BORNEO EQUITY FUND yang akan diumumkan setiap bulan serta laporan keuangan tahunan melalui pembaharuan Prospektus setiap tahun.

**4. Potensi Pertumbuhan Nilai Investasi**

OSO BORNEO EQUITY FUND adalah kumpulan dana dari Pemegang Unit Penyertaan yang dikelola secara terarah dan dapat dipertanggungjawabkan. Sehingga dengan akumulasi dana tersebut, OSO BORNEO EQUITY FUND memiliki daya tawar (bargaining power) yang lebih baik dalam memperoleh tingkat pengembalian yang lebih tinggi serta akses kepada instrument investasi yang sulit jika dilakukan secara individual. Hal ini memberikan kesempatan yang sama kepada seluruh Pemegang Unit Penyertaan untuk memperoleh hasil investasi yang relatif baik sesuai tingkat risikonya.

**8.2 FAKTOR-FAKTOR RISIKO YANG UTAMA**

Sedangkan risiko investasi dalam OSO BORNEO EQUITY FUND dapat disebabkan oleh beberapa faktor antara lain:

**1. Risiko Berkurangnya Nilai Aktiva Bersih Setiap Unit Penyertaan**

Nilai setiap Unit Penyertaan OSO BORNEO EQUITY FUND dapat berubah akibat kenaikan atau penurunan Nilai Aktiva Bersih Reksa Dana yang bersangkutan. Terjadinya penurunan Nilai Aktiva Bersih setiap Unit Penyertaan dapat disebabkan antara lain oleh perubahan harga efek dalam portofolio.

**2. Risiko Perubahan Kondisi Ekonomi dan Politik**

Perubahan kondisi politik, ekonomi dan social dapat berdampak pada terjadinya kondisi penurunan pada pasar uang dan pasar modal nasional maupun international sehingga hal tersebut juga dapat mempengaruhi nilai investasi pada OSO BORNEO EQUITY FUND.

**3. Risiko Likuiditas**

Manajer Investasi harus menyediakan dana tunai yang cukup untuk membayar penjualan kembali Unit Penyertaan yang dilakukan oleh Pemegang Unit Penyertaan. Jika secara bersama-sama dalam waktu yang singkat Pemegang Unit Penyertaan melakukan penjualan Unit Penyertaan kepada Manajer Investasi, maka Manajer Investasi dapat mengalami kesulitan likuiditas untuk menyediakan dana tunai tersebut dengan segera. Dalam hal terjadi keadaan-keadaan di luar kekuasaan Manajer Investasi (force majeure), Penjualan Kembali dapat dihentikan untuk sementara sesuai dengan ketentuan dalam Kontrak Investasi Kolektif dan Peraturan OJK.

**4. Risiko Wanprestasi**

Manajer Investasi akan berusaha memberikan Hasil Investasi terbaik kepada Pemegang Unit Penyertaan. Namun dalam kondisi tertentu dan atau luar biasa (force majeure) dimana bank dan/atau penerbit surat berharga atau pihak lainnya yang berhubungan dengan OSO BORNEO EQUITY FUND dapat wanprestasi (default) dalam memenuhi kewajibannya. Hal ini akan berdampak pada penurunan Nilai Aktiva Bersih per Unit Penyertaan.

**5. Risiko Pembubaran dan Likuidasi**

Dalam hal: (i) dalam jangka waktu 90 (sembilan puluh) Hari Bursa, OSO BORNEO EQUITY FUND yang Pernyataan Pendaftaran telah menjadi efektif, memiliki dana kelolaan kurang dari Rp10.000.000.000 (sepuluh miliar Rupiah); (ii) diperintahkan oleh Otoritas Jasa Keuangan sesuai dengan peraturan perundang-undangan di sektor Pasar Modal; (iii) total Nilai Aktiva Bersih Reksa Dana kurang dari Rp10.000.000.000 (sepuluh miliar rupiah) selama 120 (seratus dua puluh) Hari Bursa berturut-turut; dan/atau (iv) Manajer Investasi dan Bank Kustodian telah sepakat untuk membubarkan OSO BORNEO EQUITY FUND, maka sesuai dengan POJK Tentang Reksa Dana Berbentuk Kontrak Investasi Kolektif serta Kontrak Investasi Kolektif OSO BORNEO EQUITY FUND, Manajer Investasi akan melakukan pembubaran dan likuidasi, sehingga hal ini akan mempengaruhi hasil investasi OSO BORNEO EQUITY FUND.

## **BAB IX**

### **ALOKASI BIAYA DAN IMBALAN JASA**

Dalam kegiatan pengelolaan OSO BORNEO EQUITY FUND terdapat biaya-biaya yang harus dikeluarkan oleh OSO BORNEO EQUITY FUND, Pemegang Unit Penyertaan, maupun Manajer Investasi. Perincian biaya-biaya dan alokasinya adalah sebagai berikut:

#### **9.1. BIAYA YANG DIBEBANKAN KEPADA OSO BORNEO EQUITY FUND**

- a. Imbalan jasa Manajer Investasi maksimum sebesar 3% (tiga persen) per tahun yang dihitung secara harian dari Nilai Aktiva Bersih OSO BORNEO EQUITY FUND berdasarkan 365 (tiga ratus enam puluh lima) hari kalender per tahun atau 366 (tiga ratus enam puluh enam) hari per tahun untuk tahun kabisat dan dibayarkan setiap bulan;
- b. Imbalan jasa Bank Kustodian sebesar maksimum 0,2% (nol koma dua persen) per tahun yang dihitung secara harian dari Nilai Aktiva Bersih OSO BORNEO EQUITY FUND berdasarkan 365 (tiga ratus enam puluh lima) hari kalender per tahun atau 366 (tiga ratus enam puluh enam) hari per tahun untuk tahun kabisat dan dibayarkan setiap bulan;
- c. Biaya transaksi Efek dan registrasi Efek;
- d. Biaya-biaya yang dikenakan oleh penyedia jasa sistem pengelolaan investasi terpadu untuk pendaftaran dan penggunaan sistem terkait, serta sistem dan/atau instrumen penunjang lainnya yang diwajibkan oleh peraturan perundang-undangan dan/atau kebijakan OJK (jika ada);
- e. Biaya pencetakan dan distribusi pembaharuan prospektus termasuk laporan keuangan tahunan yang disertai dengan laporan Akuntan yang terdaftar di OJK dengan pendapat yang lazim, kepada Pemegang Unit Penyertaan setelah OSO BORNEO EQUITY FUND dinyatakan efektif oleh OJK;
- f. Biaya pemberitahuan termasuk biaya pemasangan berita/pemberitahuan di surat kabar mengenai rencana perubahan Kontrak Investasi Kolektif dan/atau prospektus (jika ada) dan perubahan Kontrak Investasi Kolektif setelah OSO BORNEO EQUITY FUND dinyatakan efektif oleh OJK;
- g. Biaya pencetakan dan distribusi Surat Konfirmasi Transaksi Unit Penyertaan ke Pemegang Unit Penyertaan yang timbul setelah OSO BORNEO EQUITY FUND dinyatakan efektif oleh OJK;
- h. Biaya pencetakan dan distribusi Laporan Bulanan setelah OSO BORNEO EQUITY FUND dinyatakan efektif oleh OJK;
- i. Biaya jasa Auditor yang memeriksa laporan keuangan tahunan OSO BORNEO EQUITY FUND; dan
- j. Pengeluaran pajak berkenaan dengan pembayaran imbalan jasa dan biaya-biaya di atas.

#### **9.2. BIAYA YANG DIBEBANKAN KEPADA MANAJER INVESTASI**

- a. Biaya persiapan pembentukan OSO BORNEO EQUITY FUND yaitu biaya pembuatan Kontrak Investasi Kolektif, pembuatan dan distribusi Prospektus Awal dan penerbitan dokumen-dokumen yang diperlukan termasuk imbalan jasa Konsultan Hukum dan Notaris yang diperlukan sampai mendapatkan pernyataan efektif dari OJK;
- b. Biaya administrasi pengelolaan portofolio OSO BORNEO EQUITY FUND, yaitu: biaya telepon, faksimili, fotokopi dan transportasi;
- c. Biaya pemasaran termasuk biaya pencetakan brosur, biaya promosi dan iklan OSO BORNEO EQUITY FUND;
- d. Biaya pencetakan dan biaya distribusi Formulir Profil Pemodal, Formulir Pembelian Unit Penyertaan, Formulir Penjualan Kembali Unit Penyertaan dan Formulir Pengalihan Investasi (Jika ada);

- e. Imbalan jasa Konsultan Hukum, Akuntan, Notaris dan beban lainnya kepadapihak ketiga (jika ada) berkenaan dengan pembubaran OSO BORNEO EQUITY FUND dan likuidasi atas harta kekayaannya.

### 9.3. BIAYA YANG DIBEBANKAN KEPADA PEMEGANG UNIT PENYERTAAN

- a. Biaya pembelian Unit Penyertaan maksimum sebesar 2% (dua persen) dari nilai transaksi pembelian Unit Penyertaan yang dikenakan pada saat Pemegang Unit Penyertaan melakukan pembelian Unit Penyertaan OSO BORNEO EQUITY FUND. Biaya pembelian Unit Penyertaan tersebut merupakan pendapatan bagi Manajer Investasi dan/atau Agen Penjual Efek Reksa Dana yang ditunjuk oleh Manajer Investasi (jika ada).
- b. Biaya penjualan kembali Unit Penyertaan maksimum sebesar 4% (empat persen) dari nilai transaksi penjualan kembali Unit Penyertaan yang dikenakan pada saat Pemegang Unit Penyertaan melakukan penjualan kembali sebagian atau seluruh Unit Penyertaan OSO BORNEO EQUITY FUND yang dimilikinya. Biaya penjualan kembali Unit Penyertaan tersebut merupakan pendapatan bagi Manajer Investasi dan/atau Agen Penjual Efek Reksa Dana yang ditunjuk oleh Manajer Investasi (jika ada).
- c. Biaya pengalihan investasi maksimum sebesar 2% (dua persen) dari nilai transaksi pengalihan investasi yang dikenakan pada saat Pemegang Unit Penyertaan melakukan pengalihan Investasi yang dimilikinya dalam OSO BORNEO EQUITY FUND ke reksa dana lain yang memiliki fitur Pengalihan Investasi yang dikelola oleh Manajer Investasi. Biaya pengalihan investasi tersebut merupakan pendapatan bagi Manajer Investasi dan/atau Agen Penjual Efek Reksa Dana yang ditunjuk oleh Manajer Investasi (jika ada).
- d. Semua biaya bank termasuk biaya pemindahbukuan/transfer (jika ada) sehubungan dengan pembelian dan penjualan kembali yang dilakukan oleh Pemegang Unit Penyertaan, dan pengembalian sisa uang milik calon Pemegang Unit Penyertaan yang pembelian Unit Penyertaannya ditolak ke rekening yang terdaftar atas nama Pemegang Unit Penyertaan.
- e. Pajak-pajak berkenaan dengan Pemegang Unit Penyertaan dan biaya-biaya di atas (jika ada).

- 9.4. Biaya Konsultan Hukum, biaya Notaris, biaya Akuntan dan/atau biaya pihak lain setelah OSO BORNEO EQUITY FUND menjadi efektif menjadi beban Manajer Investasi, Bank Kustodian dan/atau OSO BORNEO EQUITY FUND sesuai dengan pihak yang memperoleh manfaat atau yang melakukan kesalahan sehingga diperlukan jasa profesi/pihak dimaksud.

### 9.5. ALOKASI BIAYA

JENIS BIAYA	%	KETERANGAN
Dibebankan kepada OSO BORNEO EQUITY FUND		
a. Imbalan Jasa Manajer Investasi	Maksimum 3%	per tahun dihitung dari Nilai Aktiva Bersih harian OSO BORNEO EQUITY FUND berdasarkan 365 (tiga ratus enam puluh lima) hari kalender per tahun atau 366 (tiga ratus enam puluh enam) hari per tahun untuk tahun kabisat dan dibayarkan setiap bulan.
b. Imbalan Jasa Bank Kustodian	Maksimum 0,2%	

JENIS BIAYA	%	KETERANGAN
Dibebankan kepada Pemegang Unit Penyertaan		
a. Biaya pembelian Unit Penyertaan ( <i>subscription fee</i> )	Maksimum 2%	dari nilai transaksi pembelian Unit Penyertaan
b. Biaya penjualan kembali Unit Penyertaan ( <i>redemption fee</i> )	Maksimum 4%	dari nilai transaksi penjualan kembali Unit Penyertaan
c. Biaya Pengalihan Investasi ( <i>switching fee</i> )	Maksimum 2%	dari nilai transaksi pengalihan investasi
		Biaya pembelian dan penjualan kembali Unit Penyertaan dan pengalihan investasi tersebut merupakan pendapatan bagi Manajer Investasi dan/atau Agen Penjual Efek Reksa Dana yang ditunjuk oleh Manajer Investasi (jika ada).
d. Biaya bank	jika ada	
e. Pajak-pajak yang dikenakan dengan Pemegang Unit Penyertaan dan biaya-biaya di atas (jika ada)	jika ada	

Biaya-biaya di atas belum termasuk pengenaan pajak sesuai ketentuan peraturan perundang-undangan yang berlaku di Indonesia.

## **BAB X**

### **HAK-HAK PEMEGANG UNIT PENYERTAAN**

Dengan tunduk pada syarat-syarat sesuai tertulis dalam Kontrak Investasi Kolektif, setiap Pemegang Unit Penyertaan OSO BORNEO EQUITY FUND mempunyai hak-hak sebagai berikut:

**1. Memperoleh Bukti Kepemilikan Unit Penyertaan OSO BORNEO EQUITY FUND Yaitu Surat Konfirmasi Transaksi Unit Penyertaan**

Pemegang Unit Penyertaan akan mendapatkan Surat Konfirmasi Transaksi Unit Penyertaan yang akan dikirimkan paling lambat 7 (tujuh) Hari Bursa setelah: (i) aplikasi pembelian Unit Penyertaan OSO BORNEO EQUITY FUND dari Pemegang Unit Penyertaan telah lengkap dan diterima dengan baik oleh Manajer Investasi atau Agen Penjual Efek Reksa Dana yang ditunjuk oleh Manajer Investasi (jika ada) dan pembayaran untuk pembelian tersebut diterima dengan baik oleh Bank Kustodian (*in complete application and in good fund*); (ii) aplikasi penjualan kembali Unit Penyertaan OSO BORNEO EQUITY FUND dari Pemegang Unit Penyertaan telah lengkap dan diterima dengan baik (*in complete application*) oleh Manajer Investasi atau Agen Penjual Efek Reksa Dana yang ditunjuk Manajer Investasi (jika ada); dan (iii) aplikasi pengalihan investasi dalam OSO BORNEO EQUITY FUND dari Pemegang Unit Penyertaan telah lengkap dan diterima dengan baik (*in complete application*) oleh Manajer Investasi atau Agen Penjual Efek Reksa Dana yang ditunjuk oleh Manajer Investasi (jika ada) sesuai ketentuan pemrosesan pengalihan investasi yang ditetapkan dalam Prospektus ini.

Surat Konfirmasi Transaksi Unit Penyertaan akan menyatakan antara lain jumlah Unit Penyertaan yang dibeli dan dijual kembali, investasi yang dialihkan dan dimiliki serta Nilai Aktiva Bersih setiap Unit Penyertaan pada saat Unit Penyertaan tersebut dibeli dan dijual kembali serta investasi dialihkan.

**2. Memperoleh Laporan Keuangan Secara Periodik**

Manajer Investasi akan memberikan salinan laporan keuangan OSO BORNEO EQUITY FUND sekurang-kurangnya sekali dalam 1 (satu) tahun yang akan dimuat di dalam pembaharuan Prospektus.

**3. Memperoleh Pembagian Hasil Investasi Sesuai Kebijakan Pembagian Hasil Investasi**

Pemegang Unit Penyertaan mempunyai hak untuk mendapatkan hasil investasi (jika ada) sesuai dengan Kebijakan Pembagian Hasil Investasi.

**4. Menjual Kembali Sebagian atau Seluruh Unit Penyertaan OSO BORNEO EQUITY FUND**

Pemegang Unit Penyertaan mempunyai hak untuk menjual kembali sebagian atau seluruh Unit Penyertaan OSO BORNEO EQUITY FUND yang dimilikinya kepada Manajer Investasi pada setiap Hari Bursa sesuai dengan syarat dan ketentuan dalam Bab XIV Prospektus.

**5. Mengalihkan Sebagian Atau Seluruh Investasi dalam OSO BORNEO EQUITY FUND**

Pemegang Unit Penyertaan mempunyai hak untuk mengalihkan sebagian atau seluruh investasinya dalam OSO BORNEO EQUITY FUND ke Reksa Dana lainnya yang memiliki fasilitas pengalihan investasi yang dikelola oleh Manajer Investasi sesuai dengan syarat dan ketentuan dalam Bab XV Prospektus.



**6. Memperoleh Informasi Mengenai Nilai Aktiva Bersih Harian Setiap Unit Penyertaan dan Kinerja OSO BORNEO EQUITY FUND**

Setiap Pemegang Unit Penyertaan mempunyai hak untuk mendapatkan informasi Nilai Aktiva Bersih harian setiap Unit Penyertaan dan kinerja 30 (tiga puluh) hari serta 1(satu) tahun terakhir dari OSO BORNEO EQUITY FUND yang dipublikasikan di harian tertentu.

**7. Memperoleh Laporan Bulanan**

Setiap Pemegang Unit Penyertaan berhak memperoleh Laporan Bulanan OSO ANDALAS EQUITY FUND sesuai dengan peraturan perundang-undangan yang berlaku.

**8. Memperoleh Bagian Atas Hasil Likuidasi Secara Proporsional Dengan Kepemilikan Unit Penyertaan Dalam Hal OSO BORNEO EQUITY FUND Dibubarkan dan Dilikuidasi**

Dalam hal OSO BORNEO EQUITY FUND dibubarkan dan dilikuidasi, maka hasil likuidasi harus dibagikan secara proporsional menurut komposisi jumlah Unit Penyertaan yang dimiliki oleh masing-masing Pemegang Unit Penyertaan.

**BAB XI**  
**PEMBUBARAN DAN LIKUIDASI**

**11.1. HAL-HAL YANG MENYEBABKAN OSO BORNEO EQUITY FUND WAJIB DIBUBARKAN**

OSO BORNEO EQUITY FUND berlaku sejak ditetapkannya pernyataan efektif oleh OJK dan wajib dibubarkan apabila terjadi salah satu dari hal-hal sebagai berikut:

- a. Dalam jangka waktu 90 (sembilan puluh) Hari Bursa, OSO BORNEO EQUITY FUND yang Pernyataan Pendaftarannya telah menjadi efektif memiliki dana kelolaan kurang dari Rp 10.000.000.000,- (sepuluh miliar Rupiah); dan/atau
- b. Diperintahkan oleh OJK sesuai dengan peraturan perundang-undangan di bidang Pasar Modal; dan/atau
- c. Total Nilai Aktiva Bersih OSO BORNEO EQUITY FUND kurang dari Rp 10.000.000.000,- (sepuluh miliar Rupiah) selama 120 (seratus dua puluh) Hari Bursa berturut-turut; dan/atau
- d. Manajer Investasi dan Bank Kustodian telah sepakat untuk membubarkan OSO BORNEO EQUITY FUND.

**11.2. PROSES PEMBUBARAN DAN LIKUIDASI OSO BORNEO EQUITY FUND**

Dalam hal OSO BORNEO EQUITY FUND wajib dibubarkan karena kondisi sebagaimana dimaksud dalam butir 11.1 huruf a di atas, maka Manajer Investasi wajib:

- a. menyampaikan laporan kondisi tersebut kepada OJK dan mengumumkan rencana pembubaran, likuidasi dan pembagian hasil likuidasi OSO BORNEO EQUITY FUND kepada para Pemegang Unit Penyertaan paling kurang dalam 1 (satu) surat kabar harian berbahasa Indonesia yang berperedaran nasional, paling lambat 2 (dua) Hari Bursa sejak berakhirnya jangka waktu sebagaimana dimaksud pada butir 11.1 huruf a di atas;
- b. menginstruksikan kepada Bank Kustodian paling lambat 2 (dua) Hari Bursa sejak berakhirnya jangka waktu sebagaimana dimaksud dalam butir 11.1 huruf a di atas, untuk membayarkan dana hasil likuidasi yang menjadi hak pemegang Unit Penyertaan dengan ketentuan bahwa perhitungannya dilakukan secara proporsional dari Nilai Aktiva Bersih pada saat pembubaran namun tidak boleh lebih kecil dari Nilai Aktiva Bersih awal (harga par) dan dana tersebut diterima pemegang Unit Penyertaan paling lambat 7 (tujuh) hari bursa sejak likuidasi selesai dilakukan;
- c. membubarkan OSO BORNEO EQUITY FUND dalam jangka waktu paling lambat 10 (sepuluh) hari bursa sejak berakhirnya jangka waktu sebagaimana dimaksud dalam butir 11.1 huruf a di atas serta menyampaikan laporan pembubaran OSO BORNEO EQUITY FUND kepada Otoritas Jasa Keuangan paling lambat 10 (sepuluh) hari bursa sejak Reksa Dana dibubarkan yang disertai dengan dokumen sebagai berikut:
  - (i) akta pembubaran OSO BORNEO EQUITY FUND dari Notaris yang terdaftar di OJK;
  - (ii) laporan keuangan pembubaran OSO BORNEO EQUITY FUND yang diaudit oleh Akuntan yang terdaftar di OJK, jika OSO BORNEO EQUITY FUND telah memiliki dana kelolaan.

Dalam hal OSO BORNEO EQUITY FUND wajib dibubarkan karena kondisi sebagaimana dimaksud dalam butir 11.1 huruf b di atas, maka Manajer Investasi wajib:

- a. mengumumkan rencana pembubaran OSO BORNEO EQUITY FUND paling sedikit dalam 1 (satu) surat kabar harian berbahasa Indonesia yang berperedaran nasional paling lambat 2 (dua) Hari Bursa sejak diperintahkan OJK dan pada hari yang sama memberitahukan secara tertulis kepada Bank Kustodian untuk menghentikan perhitungan Nilai Aktiva Bersih OSO BORNEO EQUITY FUND;
- b. menginstruksikan kepada Bank Kustodian paling lambat 2 (dua) hari bursa sejak diperintahkan OJK, untuk membayarkan dana hasil likuidasi yang menjadi hak pemegang Unit Penyertaan dengan ketentuan bahwa perhitungannya dilakukan secara proporsional dari Nilai Aktiva Bersih pada saat pembubaran dan dana tersebut diterima

- pemegang Unit Penyertaan paling lambat 7 (tujuh) hari bursa sejak likuidasi selesai dilakukan; dan
- c. menyampaikan laporan pembubaran OJK OSO BORNEO EQUITY FUND kepada OJK paling lambat 60 (enam puluh) Hari Bursa sejak diperintahkan pembubaran OSO BORNEO EQUITY FUND oleh OJK dengan dokumen sebagai berikut:
    - (i) pendapat dari Konsultan Hukum yang terdaftar di OJK;
    - (ii) laporan keuangan pembubaran OSO BORNEO EQUITY FUND yang diaudit oleh Akuntan yang terdaftar di OJK; dan
    - (iii) akta pembubaran OSO BORNEO EQUITY FUND dari Notaris yang terdaftar di OJK.

Dalam hal OSO BORNEO EQUITY FUND wajib dibubarkan karena kondisi sebagaimana dimaksud dalam butir 11.1 huruf c di atas, maka Manajer Investasi wajib:

- a. menyampaikan laporan kondisi tersebut kepada OJK dengan dilengkapi kondisi keuangan terakhir OSO BORNEO EQUITY FUND dan mengumumkan kepada para Pemegang Unit Penyertaan rencana pembubaran, likuidasi dan pembagian hasil likuidasi OSO BORNEO EQUITY FUND paling kurang dalam 1 (satu) surat kabar harian berbahasa Indonesia yang berperedaran nasional dalam jangka waktu paling lambat 2 (dua) Hari Bursa sejak berakhirnya jangka waktu sebagaimana dimaksud pada butir 11.1 huruf c di atas serta pada hari yang sama memberitahukan secara tertulis kepada Bank Kustodian untuk menghentikan perhitungan Nilai Aktiva Bersih OSO BORNEO EQUITY FUND;
- b. menginstruksikan kepada Bank Kustodian paling lambat 2 (dua) Hari Bursa sejak berakhirnya jangka waktu sebagaimana dimaksud dalam butir 11.1 huruf c di atas, untuk membayarkan dana hasil likuidasi yang menjadi hak pemegang Unit Penyertaan dengan ketentuan bahwa perhitungannya dilakukan secara proporsional dari Nilai Aktiva Bersih pada saat likuidasi selesai dilakukan dan dana tersebut diterima pemegang Unit Penyertaan paling lambat 7 (tujuh) hari bursa sejak likuidasi selesai dilakukan; dan
- c. menyampaikan laporan pembubaran OSO BORNEO EQUITY FUND kepada OJK paling lambat 60 (enam puluh) Hari Bursa sejak berakhirnya jangka waktu sebagaimana dimaksud dalam butir 11.1 huruf c di atas dengan dokumen sebagai berikut:
  - (i) pendapat dari Konsultan Hukum yang terdaftar di OJK;
  - (ii) laporan keuangan pembubaran OSO BORNEO EQUITY FUND yang diaudit oleh Akuntan yang terdaftar di OJK; dan
  - (iii) akta pembubaran OSO BORNEO EQUITY FUND dari Notaris yang terdaftar di OJK.

Dalam hal OSO BORNEO EQUITY FUND wajib dibubarkan karena kondisi sebagaimana dimaksud dalam butir 11.1 huruf d di atas, maka Manajer Investasi wajib:

- a. menyampaikan rencana pembubaran OSO BORNEO EQUITY FUND kepada OJK dalam jangka waktu paling lambat 2 (dua) Hari Bursa sejak terjadinya kesepakatan pembubaran OSO BORNEO EQUITY FUND oleh Manajer Investasi dan Bank Kustodian dengan melampirkan:
  - (i) kesepakatan pembubaran OSO BORNEO EQUITY FUND antara Manajer Investasi dan Bank Kustodian disertai alasan pembubaran; dan
  - (ii) kondisi keuangan terakhir;dan pada hari yang sama mengumumkan rencana pembubaran OSO BORNEO EQUITY FUND kepada para pemegang Unit Penyertaan paling sedikit dalam 1 (satu) surat kabar harian berbahasa Indonesia yang berperedaran nasional serta memberitahukan secara tertulis kepada Bank Kustodian untuk menghentikan perhitungan Nilai Aktiva Bersih OSO BORNEO EQUITY FUND;
- b. menginstruksikan kepada Bank Kustodian paling lambat 2 (dua) hari bursa sejak terjadinya kesepakatan pembubaran OSO BORNEO EQUITY FUND, untuk membayarkan dana hasil likuidasi yang menjadi hak pemegang Unit Penyertaan dengan ketentuan perhitungannya dilakukan secara proporsional dari Nilai Aktiva Bersih pada saat likuidasi selesai dilakukan dan dana tersebut diterima pemegang Unit Penyertaan paling lambat 7 (tujuh) Hari Bursa sejak likuidasi selesai dilakukan; dan

- c. menyampaikan laporan pembubaran OSO BORNEO EQUITY FUND kepada Otoritas Jasa Keuangan paling lambat 60 (enam puluh) Hari Bursa sejak disepakatinya pembubaran OSO BORNEO EQUITY FUND disertai dengan dokumen sebagai berikut:
  - (i) pendapat dari Konsultan Hukum yang terdaftar di OJK;
  - (ii) laporan keuangan pembubaran OSO BORNEO EQUITY FUND yang diaudit oleh Akuntan yang terdaftar di OJK; dan
  - (iii) akta pembubaran OSO BORNEO EQUITY FUND dari Notaris yang terdaftar di OJK.

**11.3.** Setelah dilakukannya pengumuman rencana pembubaran, likuidasi dan pembagian hasil likuidasi OSO BORNEO EQUITY FUND, maka Pemegang Unit Penyertaan tidak dapat melakukan penjualan kembali (pelunasan).

#### **11.4. PEMBAGIAN HASIL LIKUIDASI**

Manajer Investasi wajib memastikan bahwa hasil dari likuidasi OSO BORNEO EQUITY FUND harus dibagi secara proporsional menurut komposisi jumlah Unit Penyertaan yang dimiliki oleh masing-masing Pemegang Unit Penyertaan.

Dalam hal masih terdapat dana hasil likuidasi yang belum diambil oleh Pemegang Unit Penyertaan dan/atau terdapat dana yang tersisa setelah tanggal pembagian hasil likuidasi kepada Pemegang Unit Penyertaan yang ditetapkan oleh Manajer Investasi, maka:

- a. Jika Bank Kustodian telah memberitahukan dana tersebut kepada Pemegang Unit Penyertaan sebanyak 3 (tiga) kali dalam tenggang waktu masing-masing 10 (sepuluh) Hari Bursa serta telah mengumumkannya dalam surat kabar harian yang berperedaran nasional, maka dana tersebut wajib disimpan dalam rekening giro di Bank Kustodian selaku Bank Umum, atas nama Bank Kustodian untuk kepentingan Pemegang Unit Penyertaan yang belum mengambil dana hasil likuidasi dan/atau untuk kepentingan Pemegang Unit Penyertaan yang tercatat pada saat likuidasi, dalam jangka waktu 3 (tiga) tahun;
- b. Setiap biaya yang timbul atas penyimpanan dana tersebut akan dibebankan kepada rekening giro tersebut; dan
- c. Apabila dalam jangka waktu 3 (tiga) tahun tidak diambil oleh Pemegang Unit Penyertaan, maka dana tersebut wajib diserahkan oleh Bank Kustodian kepada Pemerintah Indonesia untuk keperluan pengembangan industri Pasar Modal.

**11.5.** Dalam hal OSO BORNEO EQUITY FUND dibubarkan dan dilikuidasi, maka beban biaya pembubaran dan likuidasi OSO BORNEO EQUITY FUND termasuk biaya Konsultan Hukum, Akuntan dan beban lain kepada pihak ketiga menjadi tanggung jawab dan wajib dibayar Manajer Investasi kepada pihak-pihak yang bersangkutan.

**BAB XII**  
**LAPORAN KEUANGAN DAN LAPORAN AUDITOR INDEPENDEN**

*(halaman ini sengaja dikosongkan)*

**REKSA DANA OSO BORNEO EQUITY FUND**

Laporan Keuangan  
Tanggal 31 Desember 2018 dan  
Untuk tahun yang berakhir pada tanggal tersebut  
Beserta  
**Laporan Auditor Independen**

## DAFTAR ISI

	Halaman
<b>I. Surat Pernyataan Manajer Investasi dan Bank Kustodian</b>	
<b>II. Laporan Auditor Independen</b>	i - ii
<b>III. Laporan Keuangan</b>	
Laporan posisi keuangan	1
Laporan laba rugi dan penghasilan komprehensif lain	2
Laporan perubahan aset bersih yang dapat diatribusikan kepada pemegang unit penyertaan	3
Laporan arus kas	4
Catatan atas laporan keuangan	5 - 20

**SURAT PERNYATAAN MANAJER INVESTASI DAN BANK KUSTODIAN  
TENTANG  
TANGGUNG JAWAB ATAS LAPORAN KEUANGAN  
UNTUK TAHUN YANG BERAKHIR PADA TANGGAL 31 DESEMBER 2018**

**REKSA DANA OSO BORNEO EQUITY FUND**

Kami yang bertanda tangan dibawah ini :

**Manajer Investasi**

- |      |   |  |
|------|---|--|
| 1.   | Nama  | : Rusdi Oesman   |
|      | Alamat Kantor   | : Gd Cyber 2 Lt. 29<br>Jl. HR Rasuna Said Blok X-5 /13 Jakarta Selatan 12950             |
|      | Alamat Domisili / sesuai KTP<br>Atau Kartu Identitas lain | : Jl. Kimangun Sarkoro No.44 RT.006 RW.006<br>Bekasi Jaya, Bekasi Timur, Bekasi          |
|      | Nomor Telepon   | : 021-29411429   |
|      | Jabatan   | : Direktur Utama PT OSO Manajemen Investasi  |
| <br> |   |  |
| 2.   | Nama  | : Lies Lilia Jamin   |
|      | Alamat Kantor   | : Gd Cyber 2 Lt. 29<br>Jl. HR Rasuna Said Blok X-5 /13 Jakarta Selatan 12950             |
|      | Alamat Domisili / sesuai KTP<br>Atau Kartu Identitas lain | : Jl. Wijaya Timur I/10 Q.IV RT.015 RW.002<br>Petogogan, Kebayoran Baru, Jakarta Selatan |
|      | Nomor Telepon   | : 021-29411429   |
|      | Jabatan   | : Direktur PT OSO Manajemen Investasi  |

**Bank Kustodian**

**Yulius Emerson**, selaku Pemimpin Kelompok Layanan Reksadana, Wali Amanat & Lainnya Divisi Operasional PT Bank Negara Indonesia (Persero) Tbk, dalam hal ini bertindak dalam jabatannya tersebut berdasarkan Surat Kuasa dari Pemimpin Divisi Operasional Nomor OPR/1/10592 tanggal 19 Maret 2016 *juncto* Surat Kuasa Direksi PT Bank Negara Indonesia (Persero) Tbk Nomor DIR/74 tanggal 17 Nopember 2015, dengan demikian berdasarkan ketentuan Anggaran Dasar Perseroan beserta perubahan-perubahannya yang terakhir sebagaimana termaktub dalam Akta Nomor 52 tanggal 22 Mei 2018 yang dibuat di hadapan Fathiah Helmi, SH Notaris di Jakarta, yang telah mendapat persetujuan Menteri Hukum dan Hak Asasi Manusia Republik Indonesia berdasarkan surat Nomor AHU-0012962.AH.01.02.TAHUN 2018 tanggal 25 Juni 2018, dan karenanya berwenang bertindak untuk dan atas nama PT Bank Negara Indonesia (Persero) Tbk, berkedudukan dan berkantor pusat di Jakarta, dengan alamat di Grha BNI, Jalan Jenderal Sudirman Kaveling 1, Jakarta Pusat - 10220. Dengan merujuk kepada pasal 43 ayat 1 Peraturan Otoritas Jasa Keuangan Nomor 23/POJK.04/2016 Tentang Reksa Dana Berbentuk Kontrak Investasi Kolektif, maka PT Bank Negara Indonesia (Persero) Tbk, dalam kapasitasnya sebagai Bank Kustodian dari Reksa Dana OSO Borneo Equity Fund, untuk selanjutnya disebut "**Bank Kustodian**"

Manajer Investasi dan Bank Kustodian, dengan ini menyatakan bahwa:

1. Manajer Investasi dan Bank Kustodian bertanggung jawab atas penyusunan dan penyajian laporan keuangan Reksa Dana OSO Borneo Equity Fund untuk tahun yang berakhir per 31 Desember 2018, sesuai dengan tugas dan tanggung jawab masing-masing sebagai manajer investasi dan bank kustodian sebagaimana diatur dalam Kontrak Investasi Kolektif Reksa Dana OSO Borneo Equity Fund serta menurut peraturan dan perundangan yang berlaku.





2. Laporan keuangan Reksa Dana OSO Borneo Equity Fund telah disusun dan disajikan sesuai dengan Standar Akuntansi Keuangan di Indonesia sebagaimana diterbitkan oleh Ikatan Akuntan Indonesia.
3. Berdasarkan keyakinan dan pengetahuan terbaik kami, semua informasi dalam laporan keuangan Reksa Dana OSO Borneo Equity Fund telah dimuat secara lengkap dan benar.
4. Laporan keuangan Reksa Dana OSO Borneo Equity Fund tidak mengandung informasi atau fakta material yang tidak benar dan tidak menghilangkan informasi atau fakta material.
5. Manajer Investasi dan Bank Kustodian memberlakukan prosedur pengendalian intern dalam mengadministrasikan Reksa Dana OSO Borneo Equity Fund, sesuai dengan kewajiban dan tanggung jawabnya seperti ditentukan dalam Kontrak Investasi Kolektif Reksa Dana OSO Borneo Equity Fund.

Demikian pernyataan ini dibuat dengan sebenarnya.

Jakarta, 18 Februari 2019

Manajer Investasi  
**PT OSO Manajemen Investasi**

Bank Kustodian  
**PT Bank Negara Indonesia Tbk.**

  
**Lies Lilia Jamin**  
Direktur

  
**Rusdi Oesman**  
Direktur Utama



  
**Yulius Emerson**  
Pemimpin Kelompok Layanan Reksa Dana  
Wali Amanat dan Lainnya

**Branch Office :**

Jl. Tapak Doro No. 15 Malang

Phone : (62-341) 471135

Fax. : (62-341) 471135

E-mail : dbsd\_malang@kapdbsd.co.id

No. : 00098/3.0262/AU.1/07/0413-1/1/II/2019

**Laporan Auditor Independen****Pemegang Unit Penyertaan, Manajer Investasi dan Bank Kustodian  
Reksa Dana OSO Borneo Equity Fund**

Kami telah mengaudit laporan keuangan Reksa Dana OSO Borneo Equity Fund ("Reksa Dana") terlampir, yang terdiri dari laporan posisi keuangan tanggal 31 Desember 2018, serta laporan laba-rugi dan penghasilan komprehensif lain, laporan perubahan aset bersih yang dapat diatribusikan kepada pemegang unit dan laporan arus kas untuk tahun yang berakhir pada tanggal tersebut, dan suatu ikhtisar kebijakan akuntansi signifikan dan informasi penjelasan lainnya.

**Tanggung Jawab Manajer Investasi dan Bank Kustodian atas Laporan Keuangan**

Manajer Investasi dan Bank Kustodian bertanggung jawab atas penyusunan dan penyajian wajar laporan keuangan tersebut sesuai dengan Standar Akuntansi Keuangan di Indonesia, dan atas pengendalian internal yang dianggap perlu oleh Manajer Investasi dan Bank Kustodian untuk memungkinkan penyusunan laporan keuangan yang bebas dari kesalahan penyajian material, baik yang disebabkan oleh kecurangan maupun kesalahan.

**Tanggung Jawab Auditor**

Tanggung jawab kami adalah untuk menyatakan suatu opini atas laporan keuangan tersebut berdasarkan audit kami. Kami melaksanakan audit kami berdasarkan Standar Audit yang ditetapkan oleh Institut Akuntan Publik Indonesia. Standar tersebut mengharuskan kami untuk mematuhi ketentuan etika serta merencanakan dan melaksanakan audit untuk memperoleh keyakinan memadai tentang apakah laporan keuangan tersebut bebas dari kesalahan penyajian material.

Suatu audit melibatkan pelaksanaan prosedur untuk memperoleh bukti audit tentang angka-angka dan pengungkapan dalam laporan keuangan. Prosedur yang dipilih bergantung pada pertimbangan auditor, termasuk penilaian atas risiko kesalahan penyajian material dalam laporan keuangan, baik yang disebabkan oleh kecurangan maupun kesalahan. Dalam melakukan penilaian risiko tersebut, auditor mempertimbangkan pengendalian internal yang relevan dengan penyusunan dan penyajian wajar laporan keuangan reksa dana untuk merancang prosedur audit yang tepat sesuai dengan kondisinya, tetapi bukan untuk tujuan menyatakan opini atas keefektifitasan pengendalian internal reksa dana. Suatu audit juga mencakup pengevaluasian atas ketepatan kebijakan akuntansi yang digunakan dan kewajaran estimasi akuntansi yang dibuat oleh Manajer Investasi dan Bank Kustodian, serta pengevaluasian atas penyajian laporan keuangan secara keseluruhan.

Kami yakin bahwa bukti audit yang telah kami peroleh adalah cukup dan tepat untuk menyediakan suatu basis bagi opini audit kami.

## **Doli, Bambang, Sulistiyanto, Dadang & Ali**

### **Opini**

Menurut opini kami, laporan keuangan terlampir menyajikan secara wajar, dalam semua hal yang material, posisi keuangan Reksa Dana OSO Borneo Equity Fund tanggal 31 Desember 2018, serta kinerja keuangan dan arus kasnya untuk tahun yang berakhir pada tanggal tersebut, sesuai dengan Standar Akuntansi Keuangan di Indonesia.

**Doli, Bambang, Sulistiyanto, Dadang & Ali**



**Dr. Bambang Hariadi, CPA**

NRAP: AP.0413

18 Februari 2019

**REKSA DANA OSO BORNEO EQUITY FUND****Laporan posisi keuangan**

Tanggal 31 Desember 2018

(Dalam rupiah)

	<b>Catatan</b>	<b>2018</b>	<b>2017</b>
<b>Aset</b>			
Portofolio efek (biaya perolehan sebesar Rp 4.211.136.239 dan Rp 3.920.274.000 pada tanggal 31 Desember 2018 dan 2017).	2c,3,4		
Efek ekuitas		2.915.616.400	2.477.710.000
<b>Jumlah portofolio efek</b>		<b>2.915.616.400</b>	<b>2.477.710.000</b>
Kas	2c,3,5	6.496.725	60.606.370
Piutang penjualan efek	2c,3,6	9.870.583	-
<b>Jumlah aset</b>		<b>2.931.983.708</b>	<b>2.538.316.370</b>
<b>Liabilitas</b>			
Biaya yang masih harus dibayar	2c,3,7	17.704.651	24.742.970
Utang pajak	2g,16a	49.065	12.305
Utang lain-lain	2c,3,8	4.896.034	4.903.883
<b>Jumlah liabilitas</b>		<b>22.649.750</b>	<b>29.659.159</b>
<b>Aset bersih yang dapat diatribusikan kepada pemegang unit penyertaan</b>		<b>2.909.333.958</b>	<b>2.508.657.211</b>
<b>Jumlah unit penyertaan yang beredar</b>	9	<b>4.643.665,2442</b>	<b>4.003.286,1992</b>
<b>Nilai aset bersih per unit penyertaan</b>	2b	<b>626,52</b>	<b>626,65</b>

*Catatan atas laporan keuangan terlampir merupakan bagian yang tidak terpisahkan dari laporan keuangan secara keseluruhan*

**REKSA DANA OSO BORNEO EQUITY FUND****Laporan laba rugi dan penghasilan komprehensif lain**

Untuk tahun yang berakhir pada tanggal 31 Desember 2018

(Dalam rupiah)

	<b>Catatan</b>	<b>2018</b>	<b>2017</b>
<b>Pendapatan</b>			
Pendapatan bunga	2e,10	7.210.060	127.144.286
Pendapatan dividen		60.141.113	
<b>Jumlah pendapatan</b>		<b>67.351.173</b>	<b>127.144.286</b>
<b>Beban operasi</b>			
Pengelolaan investasi	2e,11	107.526.464	92.815.015
Kustodian	2e,12	13.273.214	26.790.539
Lain-lain	2e,13	27.360.181	102.014.814
<b>Jumlah beban operasi</b>		<b>148.159.859</b>	<b>221.620.368</b>
<b>Keuntungan (kerugian) investasi yang telah dan belum direalisasi</b>			
Keuntungan investasi yang telah direalisasi	14	(160.111.761)	(4.197.750.160)
Keuntungan (kerugian) investasi yang belum direalisasi	15	147.044.161	4.175.694.761
<b>Jumlah keuntungan (kerugian) investasi - bersih</b>		<b>(13.067.600)</b>	<b>(22.055.399)</b>
<b>Kenaikan (penurunan) aset bersih yang dapat diatribusikan kepada pemegang unit penyertaan sebelum pajak</b>			
		<b>(93.876.286)</b>	<b>(116.531.481)</b>
Pajak penghasilan	2g,16b	(6.749.375)	-
<b>Kenaikan (penurunan) aset bersih yang dapat diatribusikan kepada pemegang unit setelah pajak</b>		<b>(100.625.661)</b>	<b>(116.531.481)</b>
Penghasilan komprehensif lain		-	-
<b>Kenaikan (penurunan) aset bersih yang dapat diatribusikan kepada pemegang unit setelah penghasilan komprehensif lain</b>		<b>(100.625.661)</b>	<b>(116.531.481)</b>

*Catatan atas laporan keuangan terlampir merupakan bagian yang tidak terpisahkan dari laporan keuangan secara keseluruhan*

**REKSA DANA OSO BORNEO EQUITY FUND****Laporan perubahan aset bersih yang dapat diatribusikan kepada pemegang unit penyertaan**

Untuk tahun yang berakhir pada tanggal 31 Desember 2018

(Dalam rupiah)

	<u>Catatan</u>	<u>2018</u>	<u>2017</u>
<b>Aset bersih yang dapat diatribusikan kepada pemegang unit penyertaan awal periode</b>		<b>2.508.657.211</b>	<b>16.281.802.728</b>
<b>Kenaikan (penurunan) aset bersih yang dapat diatribusikan kepada pemegang unit setelah penghasilan komprehensif lain</b>		<b>(100.625.661)</b>	<b>(116.531.481)</b>
Penjualan unit penyertaan		16.000.000.000	10.515.000.000
Pembelian kembali unit penyertaan		(15.498.697.592)	(24.171.614.036)
<b>Jumlah kenaikan (penurunan) dari transaksi</b>		<b>501.302.408</b>	<b>(13.656.614.036)</b>
<b>Aset bersih yang dapat diatribusikan kepada pemegang unit penyertaan 31 Desember</b>	<b>9</b>	<b>2.909.333.958</b>	<b>2.508.657.211</b>

*Catatan atas laporan keuangan terlampir merupakan bagian yang tidak terpisahkan dari laporan keuangan secara keseluruhan*



**REKSA DANA OSO BORNEO EQUITY FUND****Laporan arus kas**

Untuk tahun yang berakhir pada tanggal 31 Desember 2018

(Dalam rupiah)

	<b>2018</b>	<b>2017</b>
<b>Arus kas dari aktivitas operasi</b>		
Pendapatan bunga	7.210.060	137.250.587
Pendapatan dividen	60.141.113	-
Pembelian dan penjualan portofolio efek - bersih	(460.844.583)	13.434.432.203
Pembayaran biaya operasi	(161.918.643)	(233.239.660)
<b>Jumlah bersih arus kas diperoleh dari (digunakan untuk) aktivitas operasi</b>	<b>(555.412.053)</b>	<b>13.338.443.130</b>
<b>Arus kas dari aktivitas pendanaan</b>		
Penjualan unit penyertaan	16.000.000.000	10.515.000.000
Perolehan kembali unit penyertaan	(15.498.697.592)	(24.171.614.036)
<b>Jumlah bersih arus kas diperoleh dari (digunakan untuk) aktivitas pendanaan</b>	<b>501.302.408</b>	<b>(13.656.614.036)</b>
Kenaikan (penurunan) kas dan setara kas bersih	(54.109.645)	(318.170.906)
Kas dan setara kas pada awal periode	60.606.370	378.777.276
<b>Kas dan setara kas pada akhir periode</b>	<b>6.496.725</b>	<b>60.606.370</b>

*Catatan atas laporan keuangan terlampir merupakan bagian yang tidak terpisahkan dari laporan keuangan secara keseluruhan*

## **REKSA DANA OSO BORNEO EQUITY FUND**

### **Catatan atas laporan keuangan**

Tanggal 31 Desember 2018 dan untuk tahun yang berakhir pada tanggal tersebut

(Dalam rupiah)

---

#### **1. Umum**

Reksa Dana OSO Borneo Equity Fund adalah Reksa Dana berbentuk Kontrak Investasi Kolektif (KIK) yang didirikan berdasarkan Undang-Undang Pasar Modal No. 8 tahun 1995 tentang Pasar Modal dan Peraturan Otoritas Jasa Keuangan No. 23/POJK.04/2016 tanggal 13 Juni 2016 tentang Pedoman Pengelolaan Reksa Dana Berbentuk Kontrak Investasi Kolektif.

Kontrak Investasi Kolektif Reksa Dana OSO Borneo Equity Fund sebagaimana termaksud dalam akte kontrak investasi kolektif Nomor No. 23 tanggal 13 Oktober 2015, dibuat dihadapan Leolin Jayanti, S.H., Notaris di Jakarta (selanjutnya disebut "Kontrak Investasi Kolektif Reksa Dana OSO Borneo Equity Fund"), antara PT OSO Manajemen Investasi sebagai manajer investasi dengan PT Bank Negara Indonesia Tbk sebagai Bank Kustodian.

Reksa Dana OSO Borneo Equity Fund telah mendapat surat efektif dari OJK sesuai dengan surat No. S-491/D.04/2015 tanggal 27 Oktober 2015.

Reksa Dana OSO Borneo Equity Fund bertujuan untuk memperoleh pertumbuhan nilai investasi yang optimal secara berkelanjutan dalam jangka panjang dengan melakukan fokus investasi dalam efek bersifat ekuitas yang masuk dan terdaftar dalam indeks IDX30, termasuk namun tidak menutup kemungkinan untuk berinvestasi pada efek bersifat ekuitas lain yang merupakan konstituen IHSG untuk memperoleh capital gain dan dividen dengan tingkat risiko terukur.

Reksa Dana OSO Borneo Equity Fund akan melakukan investasi dengan komposisi portofolio investasi sebesar minimum 80% (delapan puluh persen) dan maksimum 100% (seratus persen) dari Nilai Aktiva Bersih pada Efek bersifat ekuitas yang diterbitkan oleh korporasi yang telah dijual dalam Penawaran Umum dan atau diperdagangkan di Bursa Efek baik di dalam maupun di luar negeri, utamanya pada Efek bersifat ekuitas yang masuk dan terdaftar dalam indeks IDX30; dan minimum 0% (nol persen) dan maksimum 20% (dua puluh persen) dari Nilai Aktiva Bersih pada Efek bersifat utang yang diterbitkan oleh Pemerintah Republik Indonesia dan/atau korporasi yang telah dijual dalam penawaran Umum dan/atau diperdagangkan di Bursa Efek baik di dalam maupun di luar negeri dan/atau instrumen pasar uang dalam negeri dan atau deposito, sesuai dengan peraturan perundang-undangan yang berlaku di Indonesia.

#### **2. Ikhtisar kebijakan akuntansi**

##### **a. Penyajian laporan keuangan**

Laporan keuangan disajikan sesuai dengan Standar Akuntansi Keuangan di Indonesia.

Penyusunan laporan keuangan Reksa Dana berdasarkan keputusan Ketua Badan Pengawas Pasar Modal dan Lembaga Keuangan Peraturan No.VIII.G.8 Pedoman Akuntansi Reksa Dana dan Peraturan No.X.D.1 Laporan Reksa Dana.

Dasar penyusunan laporan kecuali untuk laporan perubahan aset bersih yang dapat diatribusikan kepada pemegang unit, adalah dasar akrual. Mata uang pelaporan yang digunakan untuk penyusunan laporan keuangan Reksa Dana adalah Rupiah (Rp). Laporan keuangan tersebut disusun berdasarkan nilai historis, kecuali beberapa akun tertentu disusun berdasarkan pengakuan lain sebagaimana diuraikan dalam kebijakan akuntansi masing-masing akun tersebut.

##### **b. Nilai aset bersih per unit penyertaan**

Nilai aset bersih per unit penyertaan dihitung dengan cara membagi aset bersih Reksa Dana dengan jumlah unit penyertaan yang beredar. Nilai aset bersih dihitung pada setiap hari bursa berdasarkan nilai wajar dari aset dan liabilitas.



## **REKSA DANA OSO BORNEO EQUITY FUND**

### **Catatan atas laporan keuangan**

Tanggal 31 Desember 2018 dan untuk tahun yang berakhir pada tanggal tersebut

(Dalam rupiah)

---

## **2. Ikhtisar kebijakan akuntansi - lanjutan**

### **c. Aset dan liabilitas keuangan**

Dalam penyajian laporan keuangan, Reksa Dana telah menerapkan PSAK 48 (Revisi 2014) "Penurunan Nilai Aset", PSAK 50 (Revisi 2014) "Instrumen Keuangan: Penyajian", PSAK 55 (Revisi 2014) "Instrumen Keuangan: Pengakuan dan Pengukuran", PSAK 60 (Revisi 2014) "Instrumen Keuangan : Pengungkapan" dan PSAK 68 (Revisi 2014) "Instrumen Keuangan : Pengukuran Nilai Wajar".

#### **c.1. Aset keuangan**

Seluruh aset keuangan diakui dan dihentikan pengakuannya pada tanggal diperdagangkan dimana pembelian dan penjualan aset keuangan berdasarkan kontrak yang mensyaratkan penyerahan aset dalam kurun waktu yang ditetapkan oleh kebiasaan pasar yang berlaku. Aset keuangan diukur dengan nilai wajarnya pada saat pengakuan awal. Dalam hal aset keuangan tidak diukur dengan nilai wajarnya melalui laporan laba rugi, nilai wajar tersebut ditambah biaya transaksi yang dapat diatribusikan secara langsung dengan perolehan aset tersebut.

Aset keuangan diklasifikasi dalam kategori aset keuangan yang diukur pada nilai wajar melalui laporan laba rugi dan pinjaman yang diberikan dan piutang. Pengklasifikasian ini tergantung pada sifat dan tujuan aset keuangan dan ditetapkan pada saat pengakuan awal.

##### **c.1.1. Aset keuangan yang diukur pada nilai wajar melalui laporan laba rugi**

Aset keuangan diklasifikasi dalam aset keuangan yang diukur pada nilai wajar melalui laporan laba rugi, jika aset keuangan sebagai kelompok diperdagangkan atau pada saat pengakuan awal ditetapkan untuk diukur pada aset keuangan yang diukur pada nilai wajar melalui laporan laba rugi.

Aset keuangan diklasifikasi sebagai kelompok diperdagangkan, jika :

- Diperoleh atau dimiliki terutama untuk tujuan dijual kembali dalam waktu dekat; atau
- Merupakan bagian dari portofolio instrumen keuangan tertentu yang dikelola bersama dan terdapat bukti mengenai pola ambil untung dalam jangka pendek yang terkini; atau
- Merupakan derivatif yang tidak ditetapkan dan tidak efektif sebagai instrumen lindung nilai.

Aset keuangan selain aset keuangan sebagai kelompok diperdagangkan, dapat ditetapkan sebagai aset keuangan yang diukur pada nilai wajar melalui laporan laba rugi pada pengakuan awal, jika :

- Penetapan tersebut mengeliminasi atau mengurangi secara signifikan ketidakkonsistenan pengukuran dan pengakuan yang dapat timbul; atau
- Aset keuangan merupakan bagian dari kelompok aset keuangan atau liabilitas atau keduanya, yang dikelola dan kinerjanya berdasarkan nilai wajar, sesuai dengan dokumentasi manajemen risiko atau strategi investasi Manajer Investasi; atau
- Merupakan bagian dari kontrak yang mengandung satu atau lebih derivatif melekat, dan memperbolehkan kontrak gabungan (aset atau liabilitas) ditetapkan sebagai aset keuangan yang diukur pada nilai wajar melalui laporan laba rugi.

## **REKSA DANA OSO BORNEO EQUITY FUND**

### **Catatan atas laporan keuangan**

Tanggal 31 Desember 2018 dan untuk tahun yang berakhir pada tanggal tersebut

(Dalam rupiah)

---

## **2. Ikhtisar kebijakan akuntansi - lanjutan**

### **c. Aset dan liabilitas keuangan - lanjutan**

#### **c.1. Aset keuangan - lanjutan**

##### **c.1.1. Aset keuangan yang diukur pada nilai wajar melalui laporan laba rugi - lanjutan**

Aset keuangan yang diukur pada nilai wajar melalui laporan laba rugi disajikan sebesar nilai wajar, keuntungan atau kerugian yang timbul diakui dalam laporan laba rugi komprehensif. Keuntungan atau kerugian bersih yang diakui dalam laporan laba rugi mencakup dividen atau bunga yang diperoleh dari aset keuangan. Nilai wajar ditentukan dengan cara seperti dijelaskan pada catatan c.5.

##### **c.1.2. Pinjaman yang diberikan dan piutang**

Kas, portofolio efek-deposito, piutang dan piutang penjualan efek dengan pembayaran tetap atau telah ditentukan dan tidak mempunyai kuotasi di pasar aktif diklasifikasi sebagai "pinjaman yang diberikan dan piutang", yang diukur pada biaya perolehan diamortisasi dengan menggunakan metode suku bunga efektif dikurangi penurunan nilai. Bunga diakui dengan menggunakan metode suku bunga efektif, kecuali piutang jangka pendek dimana pengakuan bunga tidak material.

##### **c.1.3. Penurunan nilai aset keuangan**

Aset keuangan, selain aset keuangan yang diukur pada nilai wajar melalui laporan laba rugi, dievaluasi terhadap indikator penurunan nilai pada setiap tanggal laporan keuangan. Aset keuangan diturunkan nilainya bila terdapat bukti obyektif, sebagai akibat dari satu atau lebih peristiwa yang terjadi setelah pengakuan awal aset keuangan, dan peristiwa yang merugikan tersebut berdampak pada estimasi arus kas masa depan atas aset keuangan yang dapat diestimasi secara handal.

Untuk aset keuangan lainnya, bukti obyektif penurunan nilai termasuk sebagai berikut :

- Kesulitan keuangan signifikan yang dialami penerbit atau pihak peminjam; atau
- Pelanggaran kontrak, seperti terjadinya wanprestasi atau tunggakan pembayaran pokok atau bunga; atau
- Terdapat kemungkinan bahwa pihak peminjam akan dinyatakan pailit atau melakukan reorganisasi keuangan.

Untuk kelompok aset keuangan tertentu, seperti piutang, penurunan nilai aset dievaluasi secara individual. Bukti obyektif dari penurunan nilai portofolio piutang dapat termasuk pengalaman Reksa Dana atas tertagihnya piutang di masa lalu, peningkatan keterlambatan penerimaan pembayaran piutang dari rata-rata periode kredit, dan juga pengamatan atas perubahan kondisi ekonomi nasional atau lokal yang berkorelasi dengan *default* atas piutang.

Untuk aset keuangan yang diukur pada biaya perolehan yang diamortisasi, jumlah kerugian penurunan nilai merupakan selisih antara nilai tercatat aset keuangan dengan nilai kini dari estimasi arus kas masa datang yang didiskontokan menggunakan tingkat suku bunga efektif awal dari aset keuangan.

## **REKSA DANA OSO BORNEO EQUITY FUND**

### **Catatan atas laporan keuangan**

Tanggal 31 Desember 2018 dan untuk tahun yang berakhir pada tanggal tersebut

(Dalam rupiah)

---

## **2. Ikhtisar kebijakan akuntansi - lanjutan**

### **c. Aset dan liabilitas keuangan - lanjutan**

#### **c.1. Aset keuangan - lanjutan**

##### **c.1.3. Penurunan nilai aset keuangan - lanjutan**

Nilai tercatat aset keuangan tersebut dikurangi dengan kerugian penurunan nilai secara langsung atas aset keuangan, kecuali piutang yang nilai tercatatnya dikurangi melalui penggunaan akun penyisihan piutang. Jika piutang tidak tertagih, piutang tersebut dihapuskan melalui akun penyisihan piutang. Pemulihan kemudian dari jumlah yang sebelumnya telah dihapuskan dikreditkan terhadap akun penyisihan. Perubahan nilai tercatat akun penyisihan piutang diakui dalam laporan laba rugi komprehensif.

##### **c.1.4. Reklasifikasi aset keuangan**

Reklasifikasi hanya diperkenankan dalam situasi yang jarang terjadi dan dimana aset tidak lagi dimiliki untuk tujuan dijual dalam jangka pendek. Dalam semua hal, reklasifikasi aset keuangan hanya terbatas pada instrumen utang. Reklasifikasi dicatat sebesar nilai wajar aset keuangan pada tanggal reklasifikasi.

#### **c.2. Liabilitas keuangan**

Liabilitas keuangan yang tidak dimiliki untuk diperdagangkan atau tidak diklasifikasikan sebagai liabilitas keuangan yang diukur pada nilai wajar melalui laporan laba rugi, liabilitas keuangan tersebut pada saat pengakuan awal diukur dengan nilai wajar setelah dikurangi dengan biaya transaksi selanjutnya diukur dengan biaya perolehan yang diamortisasi. Liabilitas keuangan yang termasuk dalam kategori ini adalah utang pembelian efek, uang muka atas pemesanan unit penyertaan, biaya yang masih harus dibayar dan utang lain-lain.

#### **c.3. Metode suku bunga efektif**

Metode suku bunga efektif adalah metode yang digunakan untuk menghitung biaya perolehan diamortisasi dari aset dan liabilitas keuangan dan metode untuk mengalokasikan pendapatan bunga/beban bunga selama periode yang relevan. Suku bunga efektif adalah suku bunga yang secara tepat mendiskontokan estimasi penerimaan/pembayaran kas di masa datang selama perkiraan umur aset dan liabilitas keuangan, atau, jika lebih tepat, digunakan periode yang lebih singkat untuk memperoleh nilai tercatat bersih dari aset dan liabilitas keuangan pada saat pengakuan awal.

## **REKSA DANA OSO BORNEO EQUITY FUND**

### **Catatan atas laporan keuangan**

Tanggal 31 Desember 2018 dan untuk tahun yang berakhir pada tanggal tersebut

(Dalam rupiah)

---

## **2. Ikhtisar kebijakan akuntansi - lanjutan**

### **c. Aset dan liabilitas keuangan - lanjutan**

#### **c.4. Penghentian pengakuan aset dan liabilitas keuangan**

Reksa Dana menghentikan pengakuan aset keuangan jika dan hanya jika hak kontraktual atas arus kas yang berasal dari aset berakhir, atau Reksa Dana mentransfer aset keuangan dan secara substansial mentransfer seluruh risiko dan manfaat atas kepemilikan aset kepada entitas lain. Jika Reksa Dana tidak mentransfer serta tidak memiliki secara substansial atas seluruh risiko dan manfaat kepemilikan serta masih mengendalikan aset yang ditransfer, maka Reksa Dana mengakui keterlibatan berkelanjutan atas aset yang ditransfer dan liabilitas terkait sebesar jumlah yang mungkin harus dibayar. Jika Reksa Dana memiliki secara substansial seluruh risiko dan manfaat kepemilikan aset keuangan yang ditransfer, Reksa Dana masih mengakui aset keuangan dan juga mengakui pinjaman yang dijamin sebesar pinjaman yang diterima.

Reksa Dana menghentikan liabilitas keuangan, jika dan hanya jika, liabilitas Reksa Dana telah dilepaskan, dibatalkan atau kadaluarsa.

#### **c.5. Nilai wajar aset dan liabilitas keuangan**

Nilai wajar aset keuangan dan liabilitas keuangan ditentukan dengan menggunakan teknik penilaian dan asumsi sebagai berikut:

- Nilai wajar aset keuangan dan liabilitas keuangan dengan syarat dan kondisi standar dan diperdagangkan di pasar aktif ditentukan dengan mengacu pada harga kuotasi pasar. Untuk aset keuangan, nilai wajar digunakan harga penawaran, sedangkan untuk liabilitas keuangan digunakan harga permintaan.
- Nilai wajar aset keuangan dan liabilitas keuangan lainnya ditentukan sesuai dengan model penentuan harga yang berlaku umum berdasarkan analisis arus kas yang didiskontokan dengan menggunakan harga transaksi pasar kini yang diobservasi dan kuotasi dealer untuk instrumen serupa.
- Jika harga tersebut diatas tidak tersedia, analisis arus kas yang didiskontokan bisa dilakukan dengan menggunakan tingkat bunga pengembalian sesuai dengan durasi instrumen keuangan.

### **d. Kas**

Kas meliputi kas di bank yang digunakan untuk membiayai kegiatan Reksa Dana.

### **e. Pendapatan dan beban**

Pendapatan dividen diakui pada tanggal eks-dividen (*ex - dividend date*).

Pendapatan bunga dari instrumen pasar uang diakui secara akrual berdasarkan proporsi waktu, nilai nominal dan tingkat bunga yang berlaku.

Keuntungan atau kerugian yang belum direalisasi akibat kenaikan atau penurunan harga pasar (nilai wajar) serta keuntungan atau kerugian investasi yang telah direalisasi disajikan dalam laporan laba rugi komprehensif tahun berjalan.

Beban yang berhubungan dengan pengelolaan investasi diakui secara akrual dan harian.

## REKSA DANA OSO BORNEO EQUITY FUND

### Catatan atas laporan keuangan

Tanggal 31 Desember 2018 dan untuk tahun yang berakhir pada tanggal tersebut

(Dalam rupiah)

---

## 2. Ikhtisar kebijakan akuntansi - lanjutan

### f. Transaksi dengan pihak-pihak yang berelasi

Dalam usahanya, Reksa Dana melakukan transaksi dengan pihak-pihak yang berelasi sebagaimana didefinisikan Pernyataan Standar Akuntansi Keuangan (PSAK) No. 7 (Revisi 2015) "Pengungkapan pihak-pihak berelasi".

Dalam catatan atas laporan keuangan diungkapkan jenis transaksi dan saldo dengan pihak-pihak berelasi.

### g. Pajak penghasilan

Beban pajak kini ditentukan berdasarkan kenaikan aset bersih dari aktivitas operasi kena pajak dalam tahun yang bersangkutan yang dihitung berdasarkan tarif pajak yang berlaku.

Aset dan liabilitas pajak tangguhan diakui atas konsekuensi pajak periode mendatang yang timbul dari perbedaan jumlah tercatat aset dan liabilitas menurut laporan keuangan dengan dasar pengenaan pajak aset dan liabilitas. Liabilitas pajak tangguhan diakui untuk semua perbedaan temporer kena pajak dan aset pajak tangguhan diakui untuk perbedaan temporer yang boleh dikurangkan, sepanjang besar kemungkinan dapat dimanfaatkan untuk mengurangi laba kena pajak pada masa datang.

Pajak tangguhan diukur dengan menggunakan tarif pajak yang berlaku atau secara substansial telah berlaku pada tanggal laporan posisi keuangan. Pajak tangguhan dibebankan atau dikreditkan dalam laporan laba rugi dan penghasilan komprehensif lain.

Aset dan liabilitas pajak tangguhan disajikan di dalam laporan posisi keuangan atas dasar kompensasi sesuai dengan penyajian aset dan liabilitas pajak kini.

Penghasilan utama Reksa Dana, merupakan obyek pajak final dan atau obyek pajak tidak final merupakan obyek pajak penghasilan, sehingga Reksa Dana tidak mengakui aset dan liabilitas pajak tangguhan dari perbedaan temporer jumlah tercatat aset dan liabilitas menurut laporan keuangan dengan dasar pengenaan pajak aset dan liabilitas yang berhubungan dengan penghasilan tersebut.

Pada tanggal 9 Februari 2009, Pemerintah mengeluarkan PP No.16/2009 tentang Pajak Penghasilan atas Penghasilan berupa Bunga Obligasi. Peraturan tersebut antara lain mengatur besaran tarif pajak penghasilan final atas bunga dan diskonto obligasi yang diterima oleh Reksa Dana yang terdaftar pada Otoritas Jasa Keuangan (d/h Badan Pengawas Pasar Modal dan Lembaga Keuangan), yakni 0% untuk tahun 2009 sampai dengan tahun 2010, 5% untuk tahun 2011 sampai dengan 2013, dan 15% untuk tahun 2014 dan seterusnya.

Penegasan atas pelaksanaan pasal 31E ayat (1) Undang-Undang No. 7 tahun 1983 tentang Pajak Penghasilan sebagaimana telah beberapa kali diubah terakhir dengan Undang-Undang Nomor 36 tahun 2008 (Undang-Undang Pajak Penghasilan), berdasarkan Surat Edaran Direktur Jenderal Pajak Nomor : SE - 66/PJ/2010 tanggal 24 Mei 2010 dan Surat No S-560/PJ.031/2012 tanggal 23 Mei 2012 tentang Pajak Biaya Bersama Wajib Pajak Reksa Dana.

Pada tanggal 31 Desember 2013, Pemerintah mengeluarkan PP No.100/2013 tentang Perubahan atas Peraturan Pemerintah No.16/2009 tentang Pajak Penghasilan atas Penghasilan berupa bunga dan/atau diskonto dari obligas yang diterima dan/atau diperoleh wajib pajak Reksa Dana yang terdaftar pada Otoritas Jasa Keuangan sebesar 5% untuk tahun 2014 sampai dengan 2020 dan 10% untuk tahun 2021 dan seterusnya.

## REKSA DANA OSO BORNEO EQUITY FUND

### Catatan atas laporan keuangan

Tanggal 31 Desember 2018 dan untuk tahun yang berakhir pada tanggal tersebut

(Dalam rupiah)

## 2. Ikhtisar kebijakan akuntansi - lanjutan

### h. Penggunaan estimasi

Penyusunan laporan keuangan sesuai dengan Standar Akuntansi Keuangan di Indonesia mengharuskan Manajer Investasi membuat taksiran dan asumsi yang mempengaruhi jumlah aset dan liabilitas, serta pengungkapan aset dan liabilitas kontijensi pada tanggal laporan keuangan dan jumlah pendapatan dan beban selama periode pelaporan. Realisasi dapat berbeda dengan taksiran tersebut.

## 3. Instrumen keuangan

### 3.1. Klasifikasi aset dan liabilitas keuangan

Rincian kebijakan akuntansi dan metode yang diterapkan (termasuk kriteria untuk pengakuan, dasar pengukuran dan dasar pengakuan pendapatan dan beban) untuk setiap klasifikasi aset dan liabilitas keuangan diungkapkan dalam catatan 2.

Klasifikasi aset keuangan pada tanggal 31 Desember 2018 dan 2017 adalah sebagai berikut :

	2018		
	Aset keuangan yang diukur pada nilai wajar melalui laporan laba rugi	Pinjaman dan piutang	Jumlah
Portofolio efek	2.915.616.400	-	2.915.616.400
Kas	-	6.496.725	6.496.725
Piutang penjualan efek	-	9.870.583	9.870.583
<b>Jumlah</b>	<b>2.915.616.400</b>	<b>16.367.308</b>	<b>2.931.983.708</b>

	2017		
	Aset keuangan yang diukur pada nilai wajar melalui laporan laba rugi	Pinjaman dan piutang	Jumlah
Portofolio efek	2.477.710.000	-	2.477.710.000
Kas	-	60.606.370	60.606.370
<b>Jumlah</b>	<b>2.477.710.000</b>	<b>60.606.370</b>	<b>2.538.316.370</b>

## REKSA DANA OSO BORNEO EQUITY FUND

### Catatan atas laporan keuangan

Tanggal 31 Desember 2018 dan untuk tahun yang berakhir pada tanggal tersebut

(Dalam rupiah)

### 3. Instrumen keuangan - lanjutan

#### 3.1. Klasifikasi aset dan liabilitas keuangan - lanjutan

Klasifikasi liabilitas keuangan pada tanggal 31 Desember 2018 dan 2017 adalah sebagai berikut :

	2018	
	Liabilitas keuangan lainnya	Jumlah
Biaya yang masih harus dibayar	17.704.651	17.704.651
Utang lain-lain	4.896.034	4.896.034
<b>Jumlah</b>	<b>22.600.685</b>	<b>22.600.685</b>

	2017	
	Liabilitas keuangan lainnya	Jumlah
Biaya yang masih harus dibayar	24.742.970	24.742.970
Utang lain-lain	4.903.883	4.903.883
<b>Jumlah</b>	<b>29.646.853</b>	<b>29.646.853</b>

#### 3.2. Manajemen risiko

Reksa Dana mengelola instrumen keuangannya sesuai dengan komposisi yang disajikan dalam kebijakan investasi. Aktivitas investasi Reksa Dana terpengaruh oleh berbagai jenis risiko yang berkaitan dengan instrumen keuangan dan risiko pasar di mana Reksa Dana berinvestasi.

Jenis risiko keuangan yang paling berpengaruh pada Reksa Dana adalah risiko berkurangnya nilai aset bersih setiap unit penyertaan, risiko perubahan kondisi ekonomi dan politik, risiko wanprestasi, risiko pembubaran dan likuidasi dan risiko likuiditas.

##### a. Risiko berkurangnya nilai aset bersih setiap unit penyertaan

Nilai setiap Unit Penyertaan Reksa Dana OSO Borneo Equity Fund dapat berubah akibat kenaikan atau penurunan Nilai Aset Bersih Reksa Dana yang bersangkutan. Terjadinya penurunan Nilai Aset Bersih setiap Unit Penyertaan dapat disebabkan antara lain oleh perubahan harga efek dalam portofolio.

##### b. Risiko perubahan kondisi ekonomi dan politik

Perubahan kondisi politik, ekonomi dan sosial dapat berdampak pada terjadinya kondisi penurunan pada pasar uang dan pasar modal nasional maupun internasional sehingga hal tersebut juga dapat mempengaruhi nilai investasi pada Reksa Dana OSO Borneo Equity Fund.

## REKSA DANA OSO BORNEO EQUITY FUND

### Catatan atas laporan keuangan

Tanggal 31 Desember 2018 dan untuk tahun yang berakhir pada tanggal tersebut

(Dalam rupiah)

### 3. Instrumen keuangan - lanjutan

#### 3.2. Manajemen risiko

##### c. Risiko wanprestasi

Manajer investasi akan berusaha memberikan hasil investasi terbaik kepada Pemegang Unit Penyertaan. Namun dalam kondisi tertentu dan atau luar biasa (*force majeure*) dimana bank dan/atau penerbit surat berharga atau pihak lainnya yang berhubungan dengan Reksa Dana OSO Borneo Equity Fund dapat wanprestasi (*default*) dalam memenuhi kewajibannya. Hal ini akan berdampak pada penurunan Nilai Aktiva Bersih per unit Penyertaan.

##### d. Risiko pembubaran dan likuidasi

Dalam hal (i) diperintahkan oleh OJK; dan (ii) Nilai aktiva Bersih Reksa Dana OSO Borneo Equity Fund menjadi kurang dari nilai yang setara dengan Rp 10.000.000.000 (sepuluh milyar rupiah) selama 120 (seratus dua puluh puluh) hari bursa berturut-turut, maka sesuai dengan peraturan OJK Nomor IV.B1 angka 37 huruf b dan c serta pasal 26.1 butir (ii) dan (iii) dari Kontrak Investasi Kolektif Reksa Dana OSO Borneo Equity Fund, manajer investasi akan melakukan pembubaran dan likuidasi, sehingga hal ini akan mempengaruhi hasil investasi Reksa Dana OSO Borneo Equity Fund.

##### e. Risiko likuiditas

Manajer investasi harus menyediakan dana tunai yang cukup untuk membayar penjualan kembali unit penyertaan yang dilakukan oleh pemegang unit penyertaan. Jika secara bersama-sama dalam waktu yang singkat pemegang unit penyertaan melakukan penjualan unit penyertaan kepada manajer investasi, maka manajer investasi dapat mengalami kesulitan likuiditas untuk menyediakan dana tunai tersebut dengan segera. Dalam hal terjadi keadaan-keadaan di luar kekuasaan manajer investasi (*force majeure*), penjualan kembali dapat dihentikan untuk sementara sesuai dengan ketentuan dalam kontrak investasi kolektif dan peraturan OJK.

Analisis liabilitas Reksa Dana berdasarkan transaksi pembayaran atau jatuh tempo dari tanggal laporan keuangan sampai dengan tanggal transaksi pembayaran atau jatuh tempo pada tanggal 31 Desember 2018 dan 2017 diungkapkan dalam tabel sebagai berikut :

	2018	
	Kurang dari satu tahun	Jumlah
Portofolio efek	2.915.616.400	2.915.616.400
Kas	6.496.725	6.496.725
Piutang penjualan efek	9.870.583	9.870.583
<b>Jumlah</b>	<b>2.931.983.708</b>	<b>2.931.983.708</b>

	2017	
	Kurang dari satu tahun	Jumlah
Portofolio efek	2.477.710.000	2.477.710.000
Kas	60.606.370	60.606.370
<b>Jumlah</b>	<b>2.538.316.370</b>	<b>2.538.316.370</b>



**REKSA DANA OSO BORNEO EQUITY FUND****Catatan atas laporan keuangan**

Tanggal 31 Desember 2018 dan untuk tahun yang berakhir pada tanggal tersebut

(Dalam rupiah)

**3. Instrumen keuangan - lanjutan****3.2. Manajemen risiko - lanjutan****e. Risiko likuiditas - lanjutan**

Analisis liabilitas Reksa Dana berdasarkan transaksi pembayaran atau jatuh tempo dari tanggal laporan keuangan sampai dengan tanggal transaksi pembayaran atau jatuh tempo pada tanggal 31 Desember 2018 dan 2017 diungkapkan dalam tabel sebagai berikut :

	2018	
	Kurang dari satu tahun	Jumlah
Biaya yang masih harus dibayar	17.704.651	17.704.651
Utang lain-lain	4.896.034	4.896.034
<b>Jumlah</b>	<b>22.600.685</b>	<b>22.600.685</b>

	2017	
	Kurang dari satu tahun	Jumlah
Biaya yang masih harus dibayar	24.742.970	24.742.970
Utang lain-lain	4.903.883	4.903.883
<b>Jumlah</b>	<b>29.646.853</b>	<b>29.646.853</b>

**4. Portofolio efek**

Portofolio efek yang diperdagangkan terdiri dari :

<u>Jenis efek</u>	2018			Persentase terhadap jumlah portofolio efek
	Jumlah efek	Harga perolehan	Harga pasar/ nilai wajar	
<b><u>Efek ekuitas</u></b>				
PT Adhi Karya (Persero) Tbk	130.000	405.600.000	206.050.000	7,07%
PT Adaro Energy Tbk	60.000	138.000.000	72.900.000	2,50%
PT Bank Rakyat Indonesia Agroniaga Tbk	150.000	102.000.000	46.500.000	1,59%
PT Astra International Tbk	32.000	307.840.000	263.200.000	9,03%
PT Global Mediacom Tbk	150.000	272.100.000	36.300.000	1,25%
PT Ciputra Development Tbk	150.000	183.750.000	151.500.000	5,20%
PT Intikeramik Alamasri Industri Tbk	2.307.400	304.368.000	392.258.000	13,45%
PT Indika Energy Tbk	85.000	291.009.091	134.725.000	4,62%
PT Trimitra Propertindo Tbk	325.300	190.300.500	286.264.000	9,82%
<i>Jumlah dipindahkan</i>	<i>3.389.700</i>	<i>2.194.967.591</i>	<i>1.589.697.000</i>	<i>54,52%</i>

**REKSA DANA OSO BORNEO EQUITY FUND****Catatan atas laporan keuangan**

Tanggal 31 Desember 2018 dan untuk tahun yang berakhir pada tanggal tersebut

(Dalam rupiah)

**4. Portofolio efek - lanjutan**

Portofolio efek yang diperdagangkan terdiri dari :

<u>Jenis efek</u>	<b>2018</b>			
	<b>Jumlah efek</b>	<b>Harga perolehan</b>	<b>Harga pasar/ nilai wajar</b>	<b>Persentase terhadap jumlah portofolio efek</b>
<b><u>Efek ekuitas</u></b>				
<i>Jumlah pindahan</i>	3.389.700	2.194.967.591	1.589.697.000	54,52%
PT PP London Sumatra Indonesia Tbk	70.000	151.900.000	87.500.000	3,00%
PT Capitalinc Investment Tbk	2.000.000	100.000.000	100.000.000	3,43%
PT Hanson International Tbk	500.000	86.500.000	59.500.000	2,04%
PT NFC Indonesia Tbk	20.000	59.200.000	45.600.000	1,56%
PT Perdana Karya Perkasa Tbk	300.000	60.000.000	31.500.000	1,08%
PT PP Properti Tbk	240.000	82.080.000	28.080.000	0,96%
PT PP (Persero) Tbk	55.000	203.177.273	99.275.000	3,40%
PT Timah (Persero) Tbk	290.000	348.000.000	218.950.000	7,51%
PT Telekomunikasi Indonesia (Persero) Tbk	25.000	127.500.000	93.750.000	3,22%
PT Totalindo Eka Persada Tbk	281.800	100.567.375	233.894.000	8,02%
PT Wijaya Karya (Persero) Tbk	120.000	396.000.000	198.600.000	6,81%
PT Wijaya Karya Beton Tbk	120.400	163.744.000	45.270.400	1,55%
PT Waskita Karya (Persero) Tbk	50.000	137.500.000	84.000.000	2,88%
<b>Jumlah efek ekuitas</b>	<b>7.461.900</b>	<b>4.211.136.239</b>	<b>2.915.616.400</b>	<b>100,00%</b>

Portofolio efek yang diperdagangkan terdiri dari :

<u>Jenis efek</u>	<b>2017</b>			
	<b>Jumlah efek</b>	<b>Harga perolehan</b>	<b>Harga pasar/ nilai wajar</b>	<b>Persentase terhadap jumlah portofolio efek</b>
<b><u>Efek ekuitas</u></b>				
PT Adhi Karya (Persero) Tbk	190.000	592.800.000	358.150.000	14,45%
PT Adaro Energy Tbk	100.000	230.000.000	186.000.000	7,51%
PT Bank Rakyat Indonesia Agroniaga Tbk	50.000	46.000.000	26.250.000	1,06%
PT Astra International Tbk	50.000	481.000.000	415.000.000	16,75%
PT Global Mediacom Tbk	150.000	393.000.000	88.500.000	3,57%
PT Charoen Pokphand Indonesia Tbk	25.000	124.500.000	75.000.000	3,03%
PT PP London Sumatra Indonesia Tbk	100.000	217.000.000	142.000.000	5,73%
PT M Cash Integrasi Tbk	20.000	51.600.000	39.600.000	1,60%
PT PP Properti Tbk	240.000	82.080.000	45.360.000	1,83%
PT PP (Persero) Tbk	35.000	162.050.000	92.400.000	3,73%
<i>Jumlah dipindahkan</i>	960.000	2.380.030.000	1.468.260.000	59,26%

**REKSA DANA OSO BORNEO EQUITY FUND****Catatan atas laporan keuangan**

Tanggal 31 Desember 2018 dan untuk tahun yang berakhir pada tanggal tersebut

(Dalam rupiah)

**4. Portofolio efek - lanjutan**

Portofolio efek yang diperdagangkan terdiri dari :

<u>Jenis efek</u>	2017			Persentase terhadap jumlah portofolio efek
	Jumlah efek	Harga perolehan	Harga pasar/ nilai wajar	
<b><u>Efek ekuitas</u></b>				
<i>Jumlah pindahan</i>	960.000	2.380.030.000	1.468.260.000	59,26%
PT Timah (Persero) Tbk	350.000	420.000.000	271.250.000	10,95%
PT Telekomunikasi Indonesia (Persero) Tbk	25.000	127.500.000	111.000.000	4,48%
PT Totalindo Eka Persada Tbk	20.000	48.000.000	71.600.000	2,89%
PT Wijaya Karya (Persero) Tbk	120.000	396.000.000	186.000.000	7,51%
PT Wijaya Karya Beton Tbk	120.400	163.744.000	60.200.000	2,43%
PT Waskita Karya (Persero) Tbk	140.000	385.000.000	309.400.000	12,49%
<b>Jumlah efek ekuitas</b>	<b>1.735.400</b>	<b>3.920.274.000</b>	<b>2.477.710.000</b>	<b>100,00%</b>

**5. Kas**

Akun ini merupakan rekening giro pada :

	2018	2017
PT Bank Negara Indonesia Tbk	6.496.725	60.606.370
<b>Jumlah</b>	<b>6.496.725</b>	<b>60.606.370</b>

**6. Piutang penjualan efek**

Akun ini merupakan tagihan atas transaksi penjualan portofolio efek yang belum terselesaikan pada tanggal 31 Desember 2018 dan 2017 sebesar Rp 9.870.583 dan nihil.

**7. Biaya yang masih harus dibayar**

Akun ini merupakan biaya yang masih harus dibayar untuk :

	2018	2017
Pengelolaan investasi	8.540.213	7.925.932
Kustodian	341.608	317.037
Audit	8.800.000	16.500.000
S-Invest	22.830	-
<b>Jumlah</b>	<b>17.704.651</b>	<b>24.742.970</b>

## REKSA DANA OSO BORNEO EQUITY FUND

### Catatan atas laporan keuangan

Tanggal 31 Desember 2018 dan untuk tahun yang berakhir pada tanggal tersebut

(Dalam rupiah)

#### 8. Utang lain-lain

Akun ini merupakan biaya fee atas biaya kurir, komisi kustodi dan pembelian kembali unit penyertaan reksadana yang belum dibayarkan pada 31 Desember 2018 dan 2017 sebesar Rp 4.896.034 dan Rp 4.903.883.

#### 9. Unit penyertaan yang beredar

Jumlah unit penyertaan yang dimiliki oleh Pemodal pada 31 Desember 2018 dan 2017 adalah sebagai berikut:

##### 2018

Pemegang unit penyertaan	2018		Persentase terhadap total unit penyertaan
	Unit penyertaan	Nilai aset bersih	
Pemodal	4.643.665,2442	2.909.333.958	100,00%
<b>Jumlah</b>	<b>4.643.665,2442</b>	<b>2.909.333.958</b>	<b>100,00%</b>

##### 2017

Pemegang unit penyertaan	2017		Persentase terhadap total unit penyertaan
	Unit penyertaan	Nilai aset bersih	
Pemodal	4.003.286,1992	2.508.657.211	100,00%
<b>Jumlah</b>	<b>4.003.286,1992</b>	<b>2.508.657.211</b>	<b>100,00%</b>

#### 10. Pendapatan

Akun ini merupakan pendapatan yang berasal dari :

	2018	2017
Bunga atas :		
- Jasa giro	6.469.761	14.942.518
- Deposito berjangka	740.299	70.961.956
- Deposito	-	41.239.812
Dividen	60.141.113	-
<b>Jumlah</b>	<b>67.351.173</b>	<b>127.144.286</b>

#### 11. Beban pengelolaan investasi

Akun ini merupakan beban yang dibayarkan kepada PT OSO Manajemen Investasi sebagai Manajer Investasi maksimum sebesar 3% per tahun yang dihitung secara harian dan nilai aset bersih berdasarkan 365 (tiga ratus enam puluh lima) hari per tahun dan dibayarkan setiap bulan.

## REKSA DANA OSO BORNEO EQUITY FUND

### Catatan atas laporan keuangan

Tanggal 31 Desember 2018 dan untuk tahun yang berakhir pada tanggal tersebut

(Dalam rupiah)

#### 12. Beban kustodian

Akun ini merupakan beban pengelolaan administrasi dan imbalan jasa penitipan atas aset Reksa Dana pada PT Bank Negara Indonesia Tbk Indonesia sebagai Bank Kustodian maksimum 0,20% (nol koma dua puluh persen) per tahun yang dihitung secara harian dari nilai aset bersih berdasarkan 365 (tiga ratus enam puluh lima) hari per tahun dan dibayarkan setiap bulan.

#### 13. Beban lain-lain

	<b>2018</b>	<b>2017</b>
Beban audit	17.600.000	16.500.000
Beban pajak final	1.442.013	25.428.857
Beban komisi broker	5.694.105	47.615.689
Beban administrasi bank	223.521	2.470.268
Lain-lain	2.400.542	10.000.000
<b>Jumlah</b>	<b>27.360.181</b>	<b>102.014.814</b>

#### 14. Keuntungan (kerugian) investasi yang telah direalisasi

Akun ini merupakan keuntungan (kerugian) realisasi atas transaksi penjualan efek ekuitas.

#### 15. Keuntungan (kerugian) investasi yang belum direalisasi

Akun ini merupakan keuntungan (kerugian) atas portofolio efek ekuitas yang belum direalisasi.

#### 16. Pajak penghasilan

##### a. Utang pajak

Akun ini merupakan pajak terutang terdiri dari :

	<b>2018</b>	<b>2017</b>
Pajak Penghasilan Pasal 23 - broker	4.481	12.305
Pajak Penghasilan Pasal 29	44.584	-
<b>Jumlah</b>	<b>49.065</b>	<b>12.305</b>

**REKSA DANA OSO BORNEO EQUITY FUND****Catatan atas laporan keuangan**

Tanggal 31 Desember 2018 dan untuk tahun yang berakhir pada tanggal tersebut

(Dalam rupiah)

**16. Pajak penghasilan - lanjutan****b. Pajak kini**

Rekonsiliasi antara kenaikan aset bersih dari aktivitas operasi sebelum pajak penghasilan menurut laporan laba rugi dan penghasilan komprehensif lain dengan laba (rugi) fiskal adalah sebagai berikut :

	<b>2018</b>	<b>2017</b>
Kenaikan (penurunan) aset bersih yang diatribusikan kepada pemegang unit sebelum pajak penghasilan menurut laporan laba rugi menurut laporan laba rugi dan penghasilan komprehensif lain	(93.876.286)	(116.531.481)
- Perbedaan yang tidak dapat diperhitungkan menurut fiskal :		
Kerugian (keuntungan) investasi yang belum direalisasi	(147.044.161)	(4.175.694.761)
Pendapatan bunga sebelum dipotong pajak final	(7.210.060)	(127.144.286)
Kerugian (keuntungan) investasi yang telah direalisasi	160.111.761	4.197.750.160
Beban pajak final	1.442.013	17.180.895
Beban Investasi	140.572.407	204.439.473
Jumlah	147.871.960	116.531.481
<b>Taksiran penghasilan kena pajak (PKP)</b>	<b>53.995.674</b>	-
Pembulatan	<b>53.995.000</b>	-
Peredaran bruto < 50.000.000.000		
Pajak penghasilan		
25% x 50% x 54.092.000	6.749.375	-
<b>Taksiran pajak penghasilan</b>	<b>6.749.375</b>	-
Pajak dibayar dimuka		
PPh 23	(6.704.791)	-
<b>Pajak penghasilan kurang bayar (lebih bayar)</b>	<b>44.584</b>	-

**17. Transaksi dengan pihak-pihak yang berelasi**

PT OSO Manajemen Investasi adalah sebagai Manajer Investasi.

Reksa Dana membayar beban dan kewajiban pengelolaan investasi termasuk Pajak Pertambahan Nilai untuk tahun yang berakhir 31 Desember 2018 dan 2017 :

	<b>2018</b>	<b>2017</b>
Beban pengelolaan investasi	107.526.464	92.815.015
Biaya pengelolaan investasi yang masih harus dibayar	8.540.213	7.925.932

## REKSA DANA OSO BORNEO EQUITY FUND

### Catatan atas laporan keuangan

Tanggal 31 Desember 2018 dan untuk tahun yang berakhir pada tanggal tersebut

(Dalam rupiah)

#### 17. Transaksi dengan pihak-pihak yang berelasi - lanjutan

Reksa Dana melakukan sebagian transaksi penjualan dan pembelian portofolio efek dengan pihak-pihak yang berelasi, yaitu PT OSO Securities Tbk. Rincian penjualan dan pembelian dengan pihak-pihak yang berelasi untuk tahun yang berakhir pada 31 Desember 2018 dan 2017 adalah sebagai berikut :

	2018		2017	
	Jumlah	Persentase Terhadap Total Penjualan/ Pembelian Portofolio efek	Jumlah	Persentase Terhadap Total Penjualan/ Pembelian Portofolio efek
Pembelian	1.152.184.663	63%	10.248.920.856	100%
Penjualan	831.081.913	61%	18.683.353.058	100%

Menurut Manajer Investasi, transaksi dengan pihak-pihak yang berelasi dilakukan dengan persyaratan dan kondisi normal sebagaimana halnya dilakukan dengan pihak ketiga.

#### 18. Ikhtisar keuangan singkat

	2018	2017
Jumlah hasil investasi (%)	-0,02%	0,00%
Hasil investasi setelah memperhitungkan beban pemasaran (%)	-2,92%	-2,94%
Beban operasi (%)	5,47%	8,83%
Perputaran portofolio	1 : 0,51	1 : 7,99
Persentase pajak	-	-

Tujuan tabel ini adalah semata-mata untuk membantu memahami kinerja masa lalu dari Reksa Dana, tetapi seharusnya tidak dianggap sebagai indikasi kinerja masa depan akan sama baiknya dengan kinerja masa lalu.

#### 19. Penerbitan standar akuntansi keuangan baru

Ikatan Akuntansi Indonesia telah menerbitkan Pernyataan Standar Akuntansi Keuangan (PSAK) baru, amandemen PSAK, dan Interpretasi Standar Akuntansi Keuangan (ISAK) baru yang akan berlaku efektif pada periode yang dimulai 1 Januari 2019 atau 1 Januari 2020.

Manajer Investasi dan Bank Kustodian masih mempertimbangkan dampak penerapan PSAK dan ISAK tersebut dan dampak terhadap laporan keuangan Reksa Dana belum dapat ditentukan.

#### 20. Penyelesaian laporan keuangan

Manajer Investasi dan Bank Kustodian bertanggung jawab atas penyajian laporan keuangan yang telah diselesaikan pada tanggal 18 Februari 2019.

**BAB XIII**  
**PERSYARATAN DAN TATA CARA**  
**PEMBELIAN UNIT PENYERTAAN**

**13.1. TATA CARA PEMESANAN PEMBELIAN UNIT PENYERTAAN**

Sebelum melakukan pembelian Unit Penyertaan, calon Pemegang Unit Penyertaan harus sudah membaca dan mengerti isi Prospektus beserta ketentuan-ketentuan yang ada di dalam Formulir Pemesanan Pembelian Unit Penyertaan.

Calon Pemegang Unit Penyertaan yang ingin membeli Unit Penyertaan OSO BORNEO EQUITY FUND harus terlebih dahulu mengisi dan menandatangani formulir pembukaan rekening dan Formulir Profil Pemodal Reksa Dana secara lengkap dengan melengkapi fotokopi bukti identitas diri (Kartu Tanda Penduduk) untuk perorangan lokal, Paspor untuk perorangan asing dan fotokopi anggaran dasar, Nomor Pokok Wajib Pajak (NPWP) serta Kartu Tanda Penduduk/Paspor pejabat yang berwenang untuk Badan Hukum) dan dokumen-dokumen pendukung lainnya sesuai dengan Program APU dan PPT di Sektor Jasa Keuangan serta bukti pembayaran yang harus diserahkan kepada Manajer Investasi dan Agen Penjual Efek Reksa Dana yang ditunjuk oleh Manajer Investasi (jika ada).

Formulir Profil Pemodal Reksa Dana dan Formulir Pembelian Unit Penyertaan OSO BORNEO EQUITY FUND dapat diperoleh dari Manajer Investasi dan Agen Penjual Efek Reksa Dana yang ditunjuk oleh Manajer Investasi (jika ada).

Manajer Investasi akan menyampaikan pemberitahuan kepada Pemegang Unit Penyertaan apabila karena suatu hal terjadi penolakan dan/atau penundaan transaksi Pemegang Unit Penyertaan, selambat-lambatnya pada Hari Kerja berikutnya setelah diketahui terdapat persyaratan yang tidak lengkap

Manajer Investasi wajib melaksanakan dan memastikan Agen Penjual Efek Reksa Dana yang ditunjuk oleh Manajer Investasi (jika ada) melaksanakan POJK tentang Penerapan Program Anti Pencucian Uang dan Pencegahan Pendanaan Terorisme di Sektor Jasa Keuangan dalam penerimaan Pemegang Unit Penyertaan melalui pembukaan rekening secara elektronik dan peraturan mengenai informasi dan transaksi elektronik.

Dalam hal Manajer Investasi atau Agen Penjual Efek Reksa Dana yang ditunjuk oleh Manajer Investasi (jika ada) di bawah koordinasi Manajer Investasi menyediakan sistem elektronik, Pemegang Unit Penyertaan dapat melakukan pembelian Unit Penyertaan dengan menyampaikan aplikasi pemesanan pembelian Unit Penyertaan berbentuk formulir elektronik yang disertai dengan bukti pembayaran dengan menggunakan sistem elektronik yang disediakan oleh Manajer Investasi atau Agen Penjual Efek Reksa Dana yang ditunjuk oleh Manajer Investasi (jika ada). Manajer Investasi wajib memastikan kesiapan sistem elektronik yang disediakan oleh Manajer Investasi atau Agen Penjual Efek Reksa Dana yang ditunjuk oleh Manajer Investasi (jika ada) untuk pembelian Unit Penyertaan dan memastikan bahwa sistem elektronik tersebut telah sesuai dengan peraturan ketentuan hukum di bidang informasi dan transaksi elektronik yang berlaku, yang antara lain memberikan informasi dan bukti transaksi yang sah, menyediakan Prospektus elektronik dan dokumen elektronik yang dapat dicetak apabila diminta oleh calon Pemegang Unit Penyertaan dan/atau OJK, dan melindungi kepentingan calon Pemegang Unit Penyertaan yang beritikad baik serta memastikan calon Pemegang Unit Penyertaan telah melakukan pendaftaran sistem elektronik yang disediakan oleh Manajer Investasi atau Agen Penjual Efek Reksa Dana yang ditunjuk oleh Manajer Investasi (jika ada).

Manajer Investasi bertanggung jawab atas penyelenggaraan Formulir Pembelian Unit Penyertaan dengan sistem elektronik.



Dalam hal terdapat keyakinan adanya pelanggaran penerapan Program APU dan PPT di Sektor Jasa Keuangan, Manajer Investasi dan/atau Agen Penjual Efek Reksa Dana yang ditunjuk oleh Manajer Investasi (jika ada) wajib menolak pesanan pembelian Unit Penyertaan dari calon Pemegang Unit Penyertaan.

Pembelian Unit Penyertaan oleh calon Pemegang Unit Penyertaan tersebut harus dilakukan sesuai dengan syarat dan ketentuan yang tercantum dalam Kontrak Investasi Kolektif OSO BORNEO EQUITY FUND, Prospektus dan dalam Formulir Pembelian Unit Penyertaan.

Permohonan pembelian Unit Penyertaan yang dilakukan menyimpang dari ketentuan-ketentuan dan persyaratan tersebut di atas akan ditolak dan tidak akan diproses.

### **13.3. PEMBELIAN UNIT PENYERTAAN SECARA BERKALA**

Dalam hal Manajer Investasi dan/atau Agen Penjual Efek Reksa Dana yang ditunjuk oleh Manajer Investasi (jika ada) dapat memfasilitasi pembelian Unit Penyertaan secara berkala, calon Pemegang Unit Penyertaan dapat melakukan pembelian Unit Penyertaan OSO BORNEO EQUITY FUND secara berkala melalui Manajer Investasi atau Agen Penjual Efek Reksa Dana yang ditunjuk oleh Manajer Investasi (jika ada) yang dapat memfasilitasi pembelian Unit Penyertaan secara berkala, sepanjang hal tersebut dinyatakan dengan tegas oleh calon Pemegang Unit Penyertaan tersebut dalam Formulir Pembelian Unit Penyertaan secara berkala OSO BORNEO EQUITY FUND. Manajer Investasi wajib memastikan kesiapan pelaksanaan pembelian Unit Penyertaan secara berkala termasuk kesiapan sistem pembayaran pembelian Unit Penyertaan secara berkala.

Pembelian Unit Penyertaan OSO BORNEO EQUITY FUND secara berkala dapat dilakukan dengan mengisi dan menandatangani Formulir Pembelian Unit Penyertaan secara berkala pada saat pembelian Unit Penyertaan OSO BORNEO EQUITY FUND secara berkala yang pertama kali. Formulir Pembelian Unit Penyertaan secara berkala sekurang-kurangnya memuat tanggal pembelian Unit Penyertaan secara berkala, jumlah pembelian Unit Penyertaan secara berkala dan jangka waktu dilakukannya pembelian Unit Penyertaan secara berkala.

Formulir Pembelian Unit Penyertaan secara berkala yang pertama kali tersebut di atas akan diberlakukan juga sebagai Formulir Pembelian Unit Penyertaan yang telah lengkap (*in complete application*) untuk pembelian-pembelian Unit Penyertaan OSO BORNEO EQUITY FUND secara berkala berikutnya.

Ketentuan mengenai dokumen-dokumen yang harus dilengkapi dan ditandatangani oleh Pemegang Unit Penyertaan yaitu Formulir Pembelian Unit Penyertaan dan Formulir Profil Pemodal Reksa Dana beserta dokumen-dokumen pendukungnya sesuai dengan POJK tentang Penerapan Program Anti Pencucian Uang dan Pencegahan Pendanaan Terorisme di Sektor Jasa Keuangan wajib dilengkapi oleh calon Pemegang Unit Penyertaan sebelum melakukan pembelian Unit Penyertaan OSO BORNEO EQUITY FUND yang pertama kali (pembelian awal).

### **13.4. HARGA PEMBELIAN UNIT PENYERTAAN**

Setiap Unit Penyertaan OSO BORNEO EQUITY FUND ditawarkan pada setiap Hari Bursa dengan Nilai Aktiva Bersih awal yaitu sebesar Rp 1.000,- (seribu Rupiah) pada hari pertama penawaran, yang harus dibayar penuh pada saat mengajukan Formulir Pembelian Unit Penyertaan. Selanjutnya harga pembelian Unit Penyertaan ditetapkan berdasarkan Nilai Aktiva Bersih OSO BORNEO EQUITY FUND pada akhir Hari Bursa yang bersangkutan.

### 13.5. PEMROSESAN PEMBELIAN UNIT PENYERTAAN

Formulir Pembelian Unit Penyertaan OSO BORNEO EQUITY FUND beserta bukti pembayaran dan fotokopi bukti identitas diri yang diterima secara lengkap disetujui (*in complete application*) oleh Manajer Investasi atau Agen Penjual Efek Reksa Dana yang ditunjuk oleh Manajer Investasi (jika ada) sampai dengan pukul 13.00 WIB (tiga belas Waktu Indonesia Barat) dan pembayaran pembelian tersebut diterima dengan baik (*in goodfund*) oleh Bank Kustodian selambat-lambatnya pukul 15.00 (lima belas Waktu Indonesia Barat) pada Hari Bursa pembelian, akan diproses oleh Bank Kustodian berdasarkan Nilai Aktiva Bersih OSO BORNEO EQUITY FUND pada akhir Hari Bursa yang sama.

Formulir Pembelian Unit Penyertaan OSO BORNEO EQUITY FUND beserta bukti pembayaran dan fotokopi bukti identitas diri yang diterima secara lengkap dan disetujui (*in complete application*) oleh Manajer Investasi atau Agen Penjual Efek Reksa Dana yang ditunjuk oleh Manajer Investasi (jika ada) setelah pukul 13.00 WIB (tiga belas Waktu Indonesia Barat) dan pembayaran untuk pembelian tersebut diterima dengan baik (*in goodfund*) oleh Bank Kustodian pada Hari Bursa berikutnya, akan diproses oleh Bank Kustodian berdasarkan Nilai Aktiva Bersih OSO BORNEO EQUITY FUND pada akhir Hari Bursa berikutnya.

Dalam hal pembelian Unit Penyertaan OSO BORNEO EQUITY FUND dilakukan oleh Pemegang Unit Penyertaan secara berkala sesuai dengan ketentuan butir 13.3 Prospektus, maka Formulir Pembelian Unit Penyertaan secara berkala dianggap telah diterima dengan baik oleh Manajer Investasi atau Agen Penjual Efek Reksa Dana yang ditunjuk oleh Manajer Investasi (jika ada) pada tanggal yang telah disebutkan di dalam Formulir Pembelian Unit Penyertaan secara berkala yang pertama kali dan akan diproses oleh Bank Kustodian berdasarkan Nilai Aktiva Bersih OSO BORNEO EQUITY FUND pada akhir Hari Bursa diterimanya pembayaran untuk pembelian Unit Penyertaan secara berkala tersebut dengan baik (*in good fund*) oleh Bank Kustodian.

Apabila tanggal diterimanya pembayaran untuk pembelian Unit Penyertaan secara berkala tersebut bukan merupakan Hari Bursa, maka pembelian Unit Penyertaan secara berkala tersebut akan diproses oleh Bank Kustodian berdasarkan Nilai Aktiva Bersih OSO BORNEO EQUITY FUND pada Hari Bursa berikutnya. Apabila tanggal yang disebutkan di dalam Formulir Pembelian Unit Penyertaan secara berkala yang pertama kali tersebut bukan merupakan Hari Bursa, maka Formulir Pembelian Unit Penyertaan secara berkala OSO BORNEO EQUITY FUND dianggap telah diterima dengan baik oleh Manajer Investasi atau Agen Penjual Efek Reksa Dana yang ditunjuk oleh Manajer Investasi (jika ada) pada Hari Bursa berikutnya.

Untuk pemesanan dan pembayaran pembelian Unit Penyertaan yang dilakukan secara elektronik menggunakan sistem elektronik yang disediakan oleh Manajer Investasi atau Agen Penjual Efek Reksa Dana yang ditunjuk oleh Manajer Investasi (jika ada), jika pemesanan dan pembayaran pembelian tersebut dilakukan pada hari yang bukan merupakan Hari Bursa, maka Nilai Aktiva Bersih yang akan dipergunakan adalah Nilai Aktiva Bersih pada Hari Bursa berikutnya.

### 13.6. SYARAT PEMBAYARAN PEMBELIAN

Pembayaran Unit Penyertaan OSO BORNEO EQUITY FUND dilakukan dengan cara pemindahbukuan/ transfer dalam mata uang Rupiah ke rekening OSO BORNEO EQUITY FUND sebagai berikut :

**Bank** : PT Bank Negara Indonesia (Persero) Tbk Cabang KCU Jakarta Pusat  
**Atas nama** : REKSA DANA OSO BORNEO EQUITY FUND  
**No. Rekening** : 409704968

Biaya pemindahbukuan/transfer tersebut di atas (jika ada), menjadi tanggungjawab Pemegang Unit Penyertaan.

Apabila diperlukan, untuk mempermudah proses pembelian Unit Penyertaan OSO BORNEO EQUITY FUND, maka atas permintaan Manajer Investasi, Bank Kustodian dapat membuka rekening atas nama OSO BORNEO EQUITY FUND pada bank lain. Rekening tersebut sepenuhnya menjadi tanggung jawab dari dan dikendalikan oleh Bank Kustodian.

### **13.7. BATASAN MINIMUM PEMBELIAN UNIT PENYERTAAN**

Batas minimum pembelian awal dan selanjutnya Unit Penyertaan OSO BORNEO EQUITY FUND adalah sebesar Rp 100.000,- (seratus ribu Rupiah) untuk setiap Pemegang Unit Penyertaan.

Apabila pembelian Unit Penyertaan dilakukan melalui Agen Penjual Efek Reksa Dana yang ditunjuk oleh Manajer Investasi (jika ada) maka dengan pemberitahuan tertulis sebelumnya kepada Manajer Investasi, Agen Penjual Efek Reksa Dana yang ditunjuk oleh Manajer Investasi (jika ada) dapat menetapkan jumlah minimum pembelian Unit Penyertaan yang lebih tinggi dari ketentuan minimum pembelian Unit Penyertaan di atas.

### **13.8. PERSETUJUAN PERMOHONAN PEMBELIAN UNIT PENYERTAAN, SURAT KONFIRMASI TRANSAKSI UNIT PENYERTAAN DAN LAPORAN BULANAN**

Manajer Investasi dan Bank Kustodian berhak menerima atau menolak pembelian Unit Penyertaan secara keseluruhan atau sebagian. Bagi pembelian Unit Penyertaan yang ditolak seluruhnya atau sebagian, sisanya akan dikembalikan oleh Bank Kustodian atas instruksi Manajer Investasi tanpa bunga dengan pemindahbukuan/transfer dalam mata uang Rupiah ke rekening yang terdaftar atas nama Pemegang Unit Penyertaan.

Bank Kustodian akan menerbitkan Surat Konfirmasi Transaksi Unit Penyertaan akan dikirimkan kepada Pemegang Unit Penyertaan sesegera mungkin paling lambat 7 (tujuh) Hari Bursa setelah aplikasi pembelian Unit Penyertaan OSO BORNEO EQUITY FUND dari calon pembeli atau Pemegang Unit Penyertaan telah lengkap dan diterima dengan baik oleh Manajer Investasi atau Agen Penjual Efek Reksa Dana yang ditunjuk oleh Manajer Investasi (jika ada) dan pembayaran diterima dengan baik oleh Bank Kustodian (*in good fund and in complete application*). Surat Konfirmasi Transaksi Unit Penyertaan akan menyatakan antara lain jumlah Unit Penyertaan yang dibeli dan dimiliki serta Nilai Aktiva Bersih setiap Unit Penyertaan pada saat Unit Penyertaan dibeli.

Surat Konfirmasi Transaksi Unit Penyertaan merupakan bukti kepemilikan Unit Penyertaan OSO BORNEO EQUITY FUND. Manajer Investasi tidak akan menerbitkan sertifikat sebagai bukti kepemilikan Unit Penyertaan OSO BORNEO EQUITY FUND.

Di samping Surat Konfirmasi Transaksi Unit Penyertaan, Pemegang Unit Penyertaan akan mendapatkan Laporan Bulanan.

**BAB XIV**  
**PERSYARATAN DAN TATA CARA**  
**PENJUALAN KEMBALI UNIT PENYERTAAN**

**14.1. PENJUALAN KEMBALI (PELUNASAN) UNIT PENYERTAAN**

Pemegang Unit Penyertaan dapat menjual kembali sebagian atau seluruh Unit Penyertaan OSO BORNEO EQUITY FUND yang dimilikinya dan Manajer Investasi wajib melakukan pembelian kembali Unit Penyertaan tersebut pada setiap Hari Bursa.

**14.2. TATA CARA PENJUALAN KEMBALI UNIT PENYERTAAN**

Penjualan kembali Unit Penyertaan oleh Pemegang Unit Penyertaan dilakukan dengan mengisi secara lengkap dan menandatangani Formulir Penjualan Kembali Unit Penyertaan (*in complete application*) yang ditujukan kepada Manajer Investasi yang dapat disampaikan secara langsung atau melalui Agen Penjual Efek Reksa Dana yang ditunjuk oleh Manajer Investasi (jika ada).

Dalam hal Manajer Investasi atau Agen Penjual Efek Reksa Dana yang ditunjuk oleh Manajer Investasi (jika ada) di bawah koordinasi Manajer Investasi menyediakan sistem elektronik, Pemegang Unit Penyertaan dapat melakukan penjualan kembali Unit Penyertaan dengan menyampaikan aplikasi penjualan kembali Unit Penyertaan berbentuk formulir elektronik dengan menggunakan sistem elektronik yang disediakan oleh Manajer Investasi atau Agen Penjual Efek Reksa Dana yang ditunjuk oleh Manajer Investasi (jika ada). Manajer Investasi wajib memastikan kesiapan sistem elektronik yang disediakan oleh Manajer Investasi atau Agen Penjual Efek Reksa Dana yang ditunjuk oleh Manajer Investasi (jika ada) untuk penjualan kembali Unit Penyertaan dan memastikan bahwa sistem elektronik tersebut telah sesuai dengan peraturan ketentuan hukum di bidang informasi dan transaksi elektronik yang berlaku, yang antara lain memberikan informasi dan bukti transaksi yang sah, dokumen elektronik yang dapat dicetak apabila diminta oleh Pemegang Unit Penyertaan dan/atau OJK, dan melindungi kepentingan Pemegang Unit Penyertaan yang beritikad baik serta memastikan Pemegang Unit Penyertaan telah melakukan pendaftaran sistem elektronik yang disediakan oleh Manajer Investasi atau Agen Penjual Efek Reksa Dana yang ditunjuk oleh Manajer Investasi (jika ada).

Manajer Investasi bertanggung jawab atas penyelenggaraan Formulir Penjualan Kembali Unit Penyertaan dengan sistem elektronik.

Penjualan kembali harus dilakukan sesuai dengan ketentuan-ketentuan serta persyaratan-persyaratan yang tercantum dalam Kontrak Investasi Kolektif OSO BORNEO EQUITY FUND, Prospektus dan dalam Formulir Penjualan Kembali Unit Penyertaan OSO BORNEO EQUITY FUND.

Permohonan Penjualan Kembali Unit Penyertaan yang dilakukan menyimpang dari ketentuan-ketentuan dan persyaratan-persyaratan di atas tidak akan dilayani.

**14.3. BATAS MINIMUM PENJUALAN KEMBALI UNIT PENYERTAAN**

Batas minimum penjualan kembali Unit Penyertaan OSO BORNEO EQUITY FUND bagi setiap Pemegang Unit Penyertaan adalah sebesar Rp 100.000,- (seratus ribu Rupiah) setiap transaksi atau sebesar saldo kepemilikan Unit Penyertaan yang tersisa dalam hal saldo kepemilikan Unit Penyertaan yang tersisa lebih kecil dari batas minimum penjualan kembali.

Apabila penjualan kembali Unit Penyertaan dilakukan melalui Agen Penjual Efek Reksa Dana yang ditunjuk oleh Manajer Investasi (jika ada) maka dengan pemberitahuan tertulis

sebelumnya kepada Manajer Investasi, Agen Penjual Efek Reksa Dana yang ditunjuk oleh Manajer Investasi (jika ada) dapat menetapkan jumlah minimum penjualan kembali Unit Penyertaan yang lebih tinggi dari ketentuan minimum penjualan kembali Unit Penyertaan di atas.

#### **14.4. BATAS MAKSIMUM PENJUALAN KEMBALI UNIT PENYERTAAN**

Manajer Investasi berhak membatasi jumlah penjualan kembali Unit Penyertaan OSO BORNEO EQUITY FUND dalam 1 (satu) Hari Bursa sampai dengan 10% (sepuluh persen) dari total Nilai Aktiva Bersih OSO BORNEO EQUITY FUND pada Hari Bursa diterimanya permohonan penjualan kembali Unit Penyertaan. Manajer Investasi dapat menggunakan total Nilai Aktiva Bersih pada 1 (satu) Hari Bursa sebelum Hari Bursa diterimanya permohonan penjualan kembali Unit Penyertaan sebagai perkiraan penghitungan batas maksimum penjualan kembali Unit Penyertaan pada Hari Bursa penjualan kembali Unit Penyertaan.

Dalam hal Manajer Investasi menerima atau menyimpan permohonan penjualan kembali Unit Penyertaan dalam 1 (satu) Hari Bursa lebih dari 10% (sepuluh persen) dari total Nilai Aktiva Bersih OSO BORNEO EQUITY FUND pada Hari Bursa diterimanya permohonan penjualan kembali Unit Penyertaan dan Manajer Investasi bermaksud menggunakan haknya untuk membatasi jumlah penjualan kembali Unit Penyertaan, maka kelebihan permohonan penjualan kembali Unit Penyertaan tersebut oleh Bank Kustodian atas instruksi Manajer Investasi dapat diproses dan dibukukan serta dianggap sebagai permohonan penjualan kembali Unit Penyertaan pada Hari Bursa berikutnya yang ditentukan berdasarkan urutan permohonan (*first come first served*) di Manajer Investasi setelah Manajer Investasi atau Agen Penjual Efek Reksa Dana yang ditunjuk oleh Manajer Investasi (jika ada) memberitahukan keadaan tersebut kepada Pemegang Unit Penyertaan yang permohonan penjualan kembali Unit Penyertaannya tidak dapat diproses pada Hari Bursa diterimanya permohonan penjualan kembali Unit Penyertaan tersebut dan memperoleh konfirmasi dari Pemegang Unit Penyertaan bahwa permohonan penjualan kembali Unit Penyertaan dapat tetap diproses sebagai permohonan penjualan kembali Unit Penyertaan pada Hari Bursa berikutnya yang ditentukan berdasarkan urutan permohonan (*first come first served*) di Manajer Investasi.

Batas maksimum penjualan kembali Unit Penyertaan tersebut di atas berlaku akumulatif terhadap permohonan penjualan kembali Unit Penyertaan dan permohonan pengalihan investasi (jumlah total permohonan penjualan kembali dan pengalihan investasi).

#### **14.5. PEMBAYARAN PENJUALAN KEMBALI UNIT PENYERTAAN**

Pembayaran atas penjualan kembali Unit Penyertaan akan dilakukan dengan pemindahbukuan/transfer dalam mata uang Rupiah ke rekening yang terdaftar atas nama Pemegang Unit Penyertaan. Biaya pemindahbukuan/transfer, jika ada, merupakan beban dari Pemegang Unit Penyertaan. Pembayaran tersebut dilakukan sesegera mungkin paling lambat 7 (tujuh) Hari Bursa sejak Formulir Penjualan Kembali Unit Penyertaan dari Pemegang Unit Penyertaan yang telah sesuai dengan ketentuan-ketentuan serta persyaratan-persyaratan yang tercantum dalam Kontrak Investasi Kolektif OSO BORNEO EQUITY FUND, Prospektus dan dalam Formulir Penjualan Kembali Unit Penyertaan, telah lengkap dan diterima dengan baik (*in complete application*) oleh Manajer Investasi atau Agen Penjual Efek Reksa Dana yang ditunjuk oleh Manajer Investasi (jika ada).

#### **14.6. HARGA PENJUALAN KEMBALI UNIT PENYERTAAN**

Harga penjualan kembali setiap Unit Penyertaan OSO BORNEO EQUITY FUND adalah harga setiap Unit Penyertaan pada Hari Bursa yang ditentukan berdasarkan Nilai Aktiva Bersih OSO BORNEO EQUITY FUND pada Hari Bursa tersebut.

#### **14.7. PEMROSESAN PENJUALAN KEMBALI UNIT PENYERTAAN**

Formulir Penjualan Kembali Unit Penyertaan OSO BORNEO EQUITY FUND yang memenuhi syarat dan ketentuan yang tercantum dalam Kontrak Investasi Kolektif OSO BORNEO EQUITY FUND, Prospektus dan Formulir Penjualan Kembali Unit Penyertaan telah lengkap dan diterima dengan baik (*in complete application*) oleh Manajer Investasi atau Agen Penjual Efek Reksa Dana yang ditunjuk oleh Manajer Investasi (jika ada) sampai dengan pukul 13.00 WIB (tigabelas Waktu Indonesia Barat), akan diproses oleh Bank Kustodian berdasarkan Nilai Aktiva Bersih OSO BORNEO EQUITY FUND pada akhir Hari Bursa yang sama.

Formulir Penjualan Kembali Unit Penyertaan OSO BORNEO EQUITY FUND yang memenuhi syarat dan ketentuan yang tercantum dalam Kontrak Investasi Kolektif OSO BORNEO EQUITY FUND, Prospektus dan Formulir Penjualan Kembali Unit Penyertaan telah lengkap dan diterima dengan baik (*in complete application*) oleh Manajer Investasi atau Agen Penjual Efek Reksa Dana yang ditunjuk oleh Manajer Investasi (jika ada) setelah pukul 13.00 WIB (tiga belas Waktu Indonesia Barat), akan diproses oleh Bank Kustodian berdasarkan Nilai Aktiva Bersih OSO BORNEO EQUITY FUND pada akhir Hari Bursa berikutnya.

Untuk penjualan kembali Unit Penyertaan yang dilakukan secara elektronik menggunakan sistem elektronik yang disediakan oleh Manajer Investasi atau Agen Penjual Efek Reksa Dana yang ditunjuk oleh Manajer Investasi (jika ada), jika penjualan kembali Unit Penyertaan tersebut dilakukan pada hari yang bukan merupakan Hari Bursa, maka Nilai Aktiva Bersih yang akan dipergunakan adalah Nilai Aktiva Bersih pada Hari Bursa berikutnya.

#### **14.8. SURAT KONFIRMASI TRANSAKSI UNIT PENYERTAAN**

Bank Kustodian akan menerbitkan Surat Konfirmasi Transaksi Unit Penyertaan yang menyatakan jumlah Unit Penyertaan yang dijual kembali dan dimiliki serta Nilai Aktiva Bersih setiap Unit Penyertaan pada saat Unit Penyertaan dijual kembali yang akan dikirimkan kepada Pemegang Unit Penyertaan paling lambat 7 (tujuh) Hari Bursa setelah aplikasi penjualan kembali Unit Penyertaan OSO BORNEO EQUITY FUND dari Pemegang Unit Penyertaan telah lengkap dan diterima dengan baik (*in complete application*) oleh Manajer Investasi atau Agen Penjual Efek Reksa Dana yang ditunjuk oleh Manajer Investasi (jika ada).

#### **14.9. PENOLAKAN PENJUALAN KEMBALI UNIT PENYERTAAN**

Setelah memberitahukan secara tertulis kepada OJK, dengan tembusan kepada Bank Kustodian, Manajer Investasi dapat menolak pembelian kembali (pelunasan) atau menginstruksikan Agen Penjual Efek Reksa Dana yang ditunjuk oleh Manajer Investasi (jika ada) untuk melakukan penolakan pembelian kembali (pelunasan), apabila terjadi hal-hal sebagai berikut:

- a. Bursa Efek di mana sebagian besar portofolio Efek OSO BORNEO EQUITY FUND diperdagangkan ditutup;
- b. Perdagangan Efek atas sebagian besar portofolio Efek OSO BORNEO EQUITY FUND dihentikan; atau
- c. Keadaan Kahar sebagaimana dimaksudkan dalam Pasal 5 huruf k Undang-Undang Nomor 8 Tahun 1995 (seribu sembilan ratus sembilan puluh lima) tentang Pasar Modal beserta peraturan pelaksanaannya.

Manajer Investasi wajib memberitahukan secara tertulis kepada Pemegang Unit Penyertaan apabila melakukan hal sebagaimana dimaksud dalam hal di atas paling lambat 1 (satu) Hari Bursa setelah tanggal instruksi penjualan kembali diterima oleh Manajer Investasi. Bank Kustodian dilarang mengeluarkan Unit Penyertaan baru selama periode penolakan penjualan kembali.

**BAB XV**  
**PERSYARATAN DAN TATA CARA PENGALIHAN INVESTASI**

**15.1. PENGALIHAN INVESTASI**

Pemegang Unit Penyertaan dapat mengalihkan sebagian atau seluruh investasinya dalam Unit Penyertaan OSO BORNEO EQUITY FUND ke Unit Penyertaan Reksa Dana lainnya yang memiliki fasilitas pengalihan investasi yang dikelola oleh Manajer Investasi, demikian juga sebaliknya, sesuai dengan syarat dan ketentuan yang tercantum dalam Kontrak Investasi Kolektif OSO BORNEO EQUITY FUND, Prospektus dan dalam Formulir Pengalihan Investasi Reksa Dana yang bersangkutan.

**15.2. PROSEDUR PENGALIHAN INVESTASI**

Pengalihan investasi dilakukan dengan mengisi dan menyampaikan Formulir Pengalihan Investasi kepada Manajer Investasi atau melalui Agen Penjual Efek Reksa Dana yang ditunjuk oleh Manajer Investasi (jika ada).

Dalam hal Manajer Investasi atau Agen Penjual Efek Reksa Dana yang ditunjuk oleh Manajer Investasi (jika ada) di bawah koordinasi Manajer Investasi menyediakan sistem elektronik, Pemegang Unit Penyertaan dapat melakukan Pengalihan investasi dengan menyampaikan aplikasi Pengalihan investasi berbentuk formulir elektronik dengan menggunakan sistem elektronik yang disediakan oleh Manajer Investasi atau Agen Penjual Efek Reksa Dana yang ditunjuk oleh Manajer Investasi (jika ada). Manajer Investasi wajib memastikan kesiapan sistem elektronik yang disediakan oleh Manajer Investasi atau Agen Penjual Efek Reksa Dana yang ditunjuk oleh Manajer Investasi (jika ada) untuk Pengalihan investasi dan memastikan bahwa sistem elektronik tersebut telah sesuai dengan peraturan ketentuan hukum di bidang informasi dan transaksi elektronik yang berlaku, yang antara lain memberikan informasi dan bukti transaksi yang sah, dokumen elektronik yang dapat dicetak apabila diminta oleh Pemegang Unit Penyertaan dan/atau OJK, dan melindungi kepentingan Pemegang Unit Penyertaan yang beritikad baik serta memastikan Pemegang Unit Penyertaan telah melakukan pendaftaran sistem elektronik yang disediakan oleh Manajer Investasi atau Agen Penjual Efek Reksa Dana yang ditunjuk oleh Manajer Investasi (jika ada).

Manajer Investasi bertanggung jawab atas penyelenggaraan Formulir Pengalihan Investasi dengan sistem elektronik.

Pengalihan investasi tersebut harus dilakukan sesuai dengan syarat dan ketentuan yang tercantum dalam Kontrak Investasi Kolektif OSO BORNEO EQUITY FUND, Prospektus dan dalam Formulir Pengalihan Investasi Reksa Dana yang bersangkutan. Pengalihan investasi oleh Pemegang Unit Penyertaan yang dilakukan menyimpang dari ketentuan-ketentuan dan persyaratan-persyaratan dalam Reksa Dana yang bersangkutan akan ditolak dan tidak diproses.

**15.3. PEMROSESAN PENGALIHAN INVESTASI**

Pengalihan investasi diproses oleh Manajer Investasi dengan melakukan pembelian kembali Unit Penyertaan Reksa Dana yang bersangkutan yang dimiliki oleh Pemegang Unit Penyertaan dan melakukan penjualan Unit Penyertaan Reksa Dana lainnya yang diinginkan oleh Pemegang Unit Penyertaan.

Formulir Pengalihan Investasi yang telah lengkap dan diterima dengan baik oleh Manajer Investasi atau Agen Penjual Efek Reksa Dana yang ditunjuk oleh Manajer Investasi (jika ada) sampai dengan pukul 13.00 WIB (tiga belas Waktu Indonesia Barat), akan diproses oleh Bank

Kustodian berdasarkan Nilai Aktiva Bersih Reksa Dana yang bersangkutan pada akhir Hari Bursa tersebut.

Formulir Pengalihan Investasi yang telah lengkap dan diterima dengan baik oleh Manajer Investasi atau Agen Penjual Efek Reksa Dana yang ditunjuk oleh Manajer Investasi (jika ada) setelah pukul 13.00 WIB (tiga belas Waktu Indonesia Barat), akan diproses oleh Bank Kustodian berdasarkan Nilai Aktiva Bersih Reksa Dana yang bersangkutan pada akhir Hari Bursa berikutnya.

Untuk pengalihan investasi yang dilakukan secara elektronik menggunakan sistem elektronik yang disediakan oleh Manajer Investasi atau Agen Penjual Efek Reksa Dana yang ditunjuk oleh Manajer Investasi (jika ada), jika pengalihan investasi dilakukan pada hari yang bukan merupakan Hari Bursa, maka Nilai Aktiva Bersih yang akan dipergunakan adalah Nilai Aktiva Bersih pada Hari Bursa berikutnya.

Diterima atau tidaknya permohonan pengalihan investasi sangat tergantung dari ada atau tidaknya Unit Penyertaan dan terpenuhinya batas minimum pembelian Unit Penyertaan Reksa Dana yang dituju.

Dana investasi Pemegang Unit Penyertaan yang permohonan pengalihan investasinya telah diterima oleh Manajer Investasi atau Agen Penjual Efek Reksa Dana yang ditunjuk oleh Manajer Investasi (jika ada) akan dipindahbukukan oleh Bank Kustodian ke dalam rekening Reksa Dana yang dituju, sesegera mungkin paling lambat 7 (tujuh) Hari Bursa terhitung sejak Formulir Pengalihan Investasi telah lengkap dan diterima dengan baik oleh Manajer Investasi atau Agen Penjual Efek Reksa Dana yang ditunjuk oleh Manajer Investasi (jika ada).

#### **15.4. BATAS MINIMUM PENGALIHAN INVESTASI**

Batas minimum pengalihan investasi yang berlaku adalah sama dengan besarnya Batas Minimum Penjualan Kembali Unit Penyertaan yang bersangkutan.

#### **15.5. BATAS MAKSIMUM PENGALIHAN INVESTASI**

Manajer Investasi berhak membatasi jumlah pengalihan investasi dari Unit Penyertaan OSO BORNEO EQUITY FUND ke Unit Penyertaan Reksa Dana lainnya dalam 1 (satu) Hari Bursa sampai dengan 10% (sepuluh persen) dari total Nilai Aktiva Bersih OSO BORNEO EQUITY FUND pada Hari Bursa diterimanya permohonan pengalihan investasi. Manajer Investasi dapat menggunakan total Nilai Aktiva Bersih pada 1 (satu) Hari Bursa sebelum Hari Bursa diterimanya permohonan pengalihan investasi sebagai perkiraan penghitungan batas maksimum pengalihan investasi pada Hari Bursa pengalihan investasi. Batas maksimum pengalihan investasi dari Pemegang Unit Penyertaan di atas berlaku terhadap permohonan penjualan kembali Unit Penyertaan dari Pemegang Unit Penyertaan (jumlah total permohonan pengalihan investasi dan penjualan kembali Unit Penyertaan dari Pemegang Unit Penyertaan).

Dalam hal Manajer Investasi menerima atau menyimpan permohonan pengalihan investasi dari Pemegang Unit Penyertaan dalam 1 (satu) Hari Bursa lebih dari 10% (sepuluh persen) dari total Nilai Aktiva Bersih OSO BORNEO EQUITY FUND pada Hari Bursa diterimanya permohonan pengalihan investasi dan Manajer Investasi bermaksud menggunakan haknya untuk membatasi jumlah pengalihan investasi, maka kelebihan permohonan pengalihan investasi tersebut oleh Bank Kustodian atas instruksi tertulis Manajer Investasi dapat diproses dan dibukukan serta dianggap sebagai permohonan pengalihan investasi pada Hari Bursa berikutnya yang ditentukan berdasarkan urutan permohonan (*first come first served*) di Manajer Investasi setelah Manajer Investasi atau Agen Penjual Efek Reksa Dana yang ditunjuk oleh Manajer Investasi (jika ada) memberitahukan keadaan tersebut kepada Pemegang Unit Penyertaan yang permohonan pengalihan investasinya tidak dapat diproses



pada Hari Bursa diterimanya permohonan pengalihan investasi tersebut dan memperoleh konfirmasi dari Pemegang Unit Penyertaan bahwa permohonan pengalihan investasi dapat tetap diproses sebagai permohonan pengalihan investasi pada Hari Bursa berikutnya yang ditentukan berdasarkan urutan permohonan (*first come first served*) di Manajer Investasi.

#### **15.6. SURAT KONFIRMASI TRANSAKSI UNIT PENYERTAAN**

Bank Kustodian akan menerbitkan Surat Konfirmasi Transaksi Unit Penyertaan yang menyatakan antara lain jumlah investasi yang dialihkan dan dimiliki serta Nilai Aktiva Bersih setiap Unit Penyertaan pada saat investasi dialihkan yang akan dikirimkan dalam bentuk dokumen fisik atau dokumen elektronik, dalam waktu paling lambat 7 (tujuh) Hari Bursa setelah aplikasi pengalihan investasi dalam OSO BORNEO EQUITY FUND dari Pemegang Unit Penyertaan telah lengkap dan diterima dengan baik (in complete application) oleh Manajer Investasi atau Agen Penjual Efek Reksa Dana yang ditunjuk oleh Manajer Investasi (jika ada) sesuai ketentuan pemrosesan pengalihan investasi yang ditetapkan dalam Prospektus ini.

**BAB XVI**  
**PENGALIHAN KEPEMILIKAN UNIT PENYERTAAN**

**16.1. PENGALIHAN KEPEMILIKAN UNIT PENYERTAAN**

Kepemilikan Unit Penyertaan OSO BORNEO EQUITY FUND hanya dapat beralih atau dialihkan oleh pemegang Unit Penyertaan kepada pihak lain tanpa melalui mekanisme penjualan, pembelian kembali atau pelunasan dalam rangka:

- a. Pewarisan; atau
- b. Hibah.

**16.2. PROSEDUR PENGALIHAN KEPEMILIKAN UNIT PENYERTAAN**

Pengalihan kepemilikan Unit Penyertaan OSO BORNEO EQUITY FUND wajib diberitahukan oleh ahli waris, pemberi hibah, atau penerima hibah kepada Manajer Investasi atau Agen Penjual Efek Reksa Dana yang ditunjuk oleh Manajer Investasi (jika ada) dengan bukti pendukung sesuai dengan peraturan perundang-undangan untuk selanjutnya diadministrasikan di Bank Kustodian.

Pengalihan kepemilikan Unit Penyertaan OSO BORNEO EQUITY FUND tersebut harus dilakukan sesuai dengan peraturan perundang-undangan yang berlaku dalam bidang pewarisan dan/atau hibah.

Manajer Investasi pengelola OSO BORNEO EQUITY FUND atau Agen Penjual Efek Reksa Dana yang ditunjuk oleh Manajer Investasi (jika ada) wajib menerapkan Program APU dan PPT di Sektor Jasa Keuangan terhadap pihak yang menerima pengalihan kepemilikan Unit Penyertaan dalam rangka pewarisan dan/atau hibah di atas.

**BAB XVII**  
**SKEMA PEMBELIAN DAN PENJUALAN KEMBALI (PELUNASAN) UNIT PENYERTAAN**  
**SERTA PENGALIHAN INVESTASI**

Unit Penyertaan OSO BORNEO EQUITY FUND dipasarkan secara langsung oleh Manajer Investasi maupun Agen Penjual Efek Reksa Dana yang ditunjuk oleh Manajer Investasi (jika ada). Agen Penjual Efek Reksa Dana yang ditunjuk oleh Manajer Investasi (jika ada) adalah lembaga/institusi yang telah memperoleh izin dari OJK sebagai Agen Penjual Efek Reksa Dana, yang ditunjuk oleh Manajer Investasi dan mengikatkan diri dalam perjanjian kerjasama dengan Manajer Investasi sebagai Agen Penjual Efek Reksa Dana OSO BORNEO EQUITY FUND.

Informasi penting yang wajib diketahui oleh Pemegang Unit Penyertaan mengenai keberadaan Agen Penjual Efek Reksa Dana yang ditunjuk oleh Manajer Investasi (jika ada) adalah sebagai berikut:

1. Agen Penjual Efek Reksa Dana yang ditunjuk oleh Manajer Investasi (jika ada) merupakan perpanjangan tangan dari Manajer Investasi dalam rangka menyebarluaskan informasi dan pelayanan transaksi OSO BORNEO EQUITY FUND.
2. Segala bentuk informasi yang disampaikan oleh Agen Penjual Efek Reksa Dana yang ditunjuk oleh Manajer Investasi (jika ada) kepada Pemegang Unit Penyertaan harus merupakan informasi resmi yang diterbitkan oleh Manajer Investasi. Manajer Investasi tidak bertanggung jawab terhadap segala informasi yang berbeda dengan informasi resmi yang diterbitkannya.
3. Agen Penjual Efek Reksa Dana yang ditunjuk oleh Manajer Investasi (jika ada) tidak terlibat dalam kegiatan pengelolaan portofolio OSO BORNEO EQUITY FUND sehingga Pemegang Unit Penyertaan tidak dapat menuntut dalam bentuk apa pun kepada Agen Penjual Efek Reksa Dana yang ditunjuk oleh Manajer Investasi (jika ada) akibat investasi OSO BORNEO EQUITY FUND mengalami kerugian.
4. Apabila Pemegang Unit Penyertaan telah memutuskan untuk melakukan transaksi pertama OSO BORNEO EQUITY FUND melalui salah satu Agen Penjual Efek Reksa Dana yang ditunjuk oleh Manajer Investasi (jika ada), maka untuk transaksi selanjutnya baik untuk Pembelian maupun Penjualan Kembali Pemegang Unit Penyertaan tersebut harus melalui Agen Penjual Efek Reksa Dana yang ditunjuk oleh Manajer Investasi (jika ada) yang sama.

17.1. SKEMA PEMBELIAN UNIT PENYERTAAN

1. Tanpa Agen Penjual Efek Reksa Dana yang ditunjuk oleh Manajer Investasi (APERD)

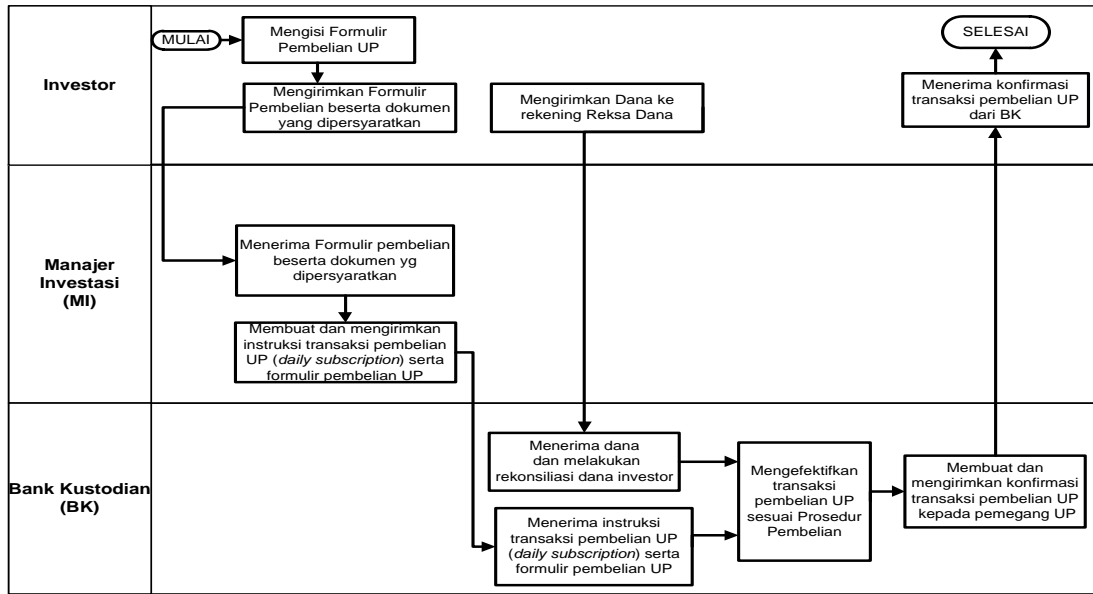

2. Melalui Agen Penjual Efek Reksa Dana yang ditunjuk oleh Manajer Investasi (APERD) (jika ada)

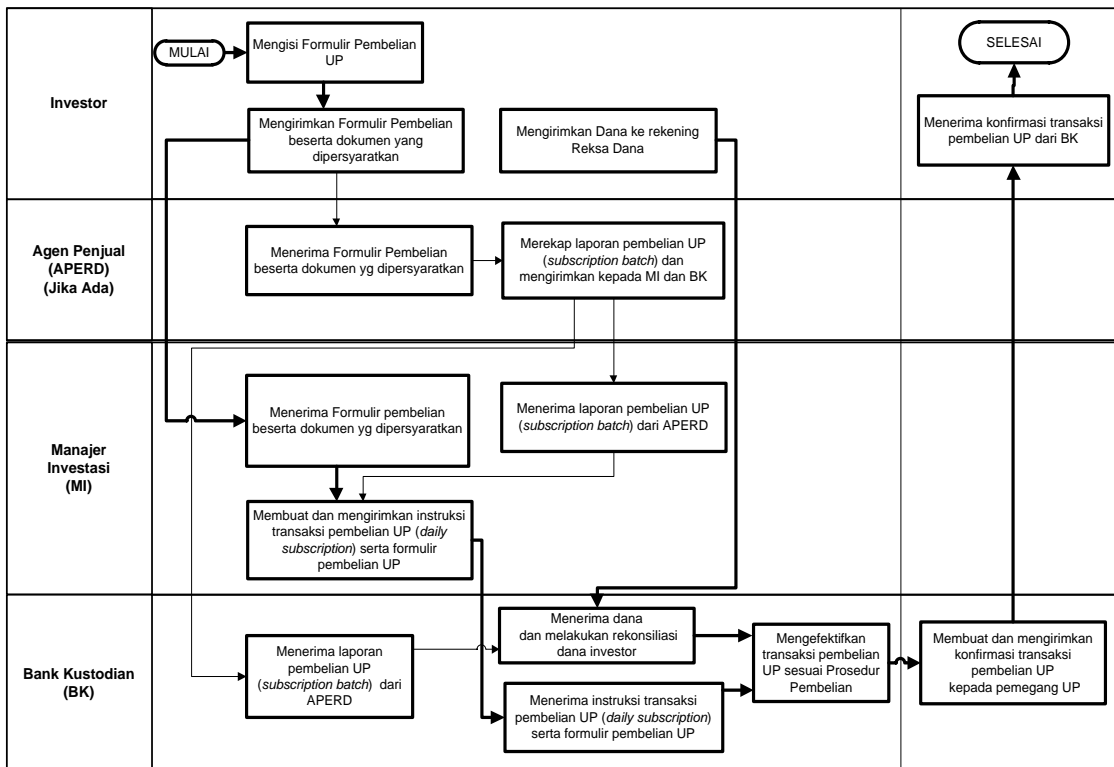

## 17.2. SKEMA PENJUALAN KEMBALI UNIT PENYERTAAN (PELUNASAN)

### 1. Tanpa Agen Penjual Efek Reksa Dana yang ditunjuk oleh Manajer Investasi (APERD)

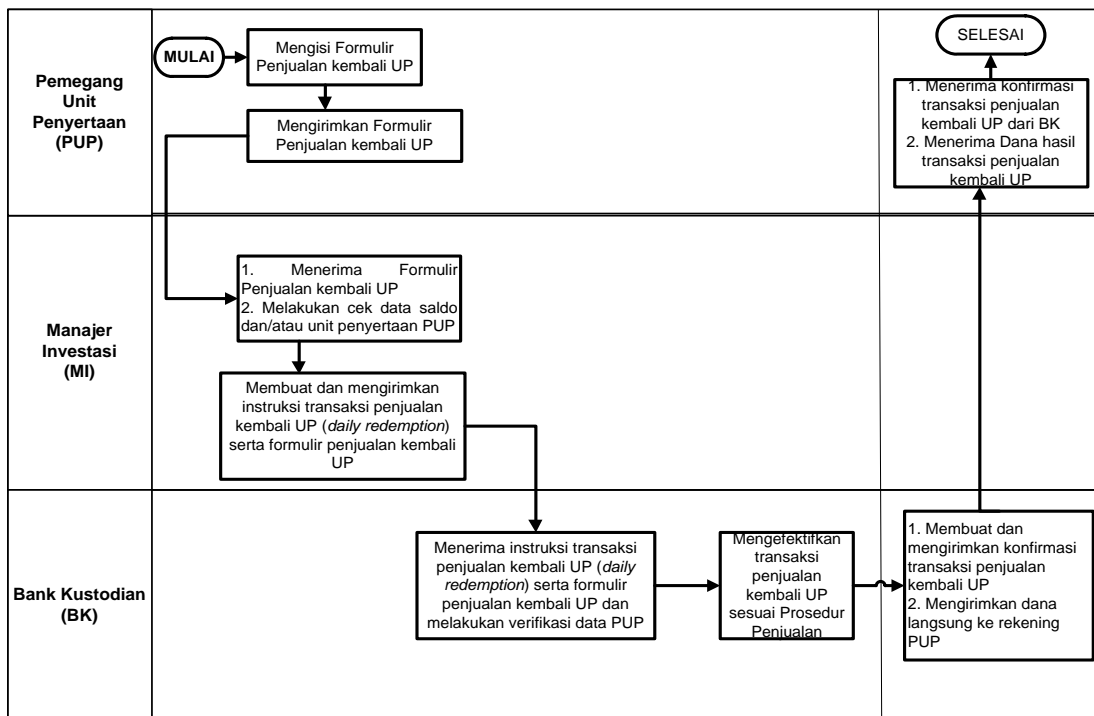

### 2. Melalui Agen Penjual Efek Reksa Dana yang ditunjuk oleh Manajer Investasi (APERD) (jika ada)

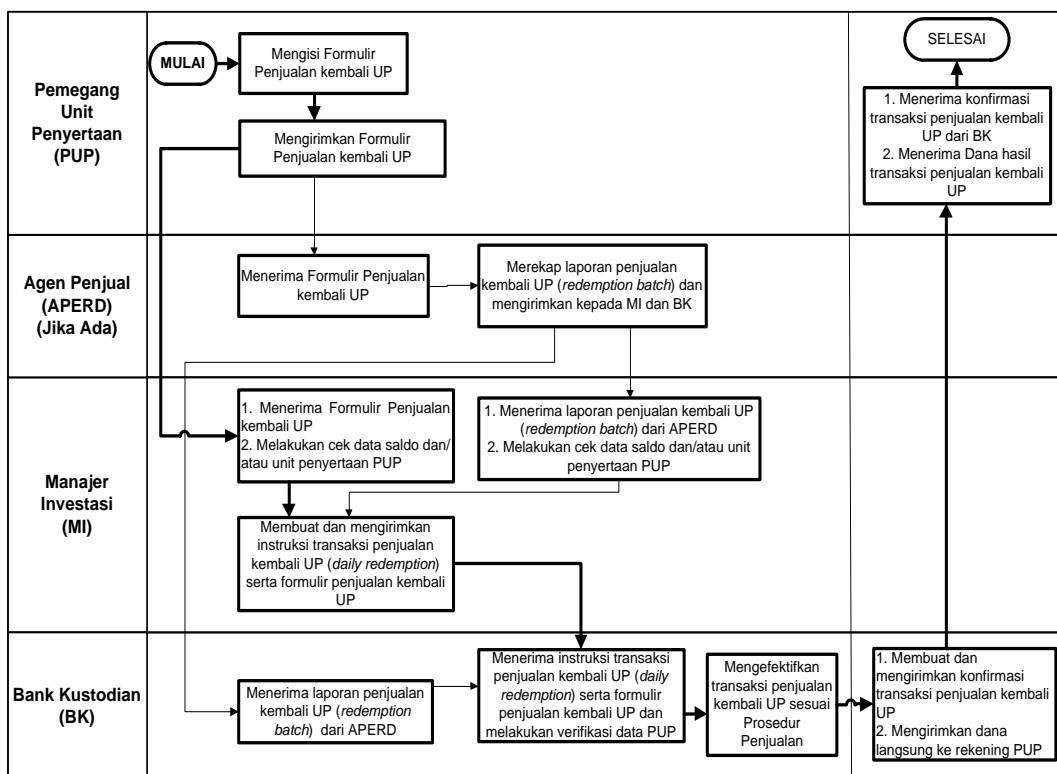

### 17.3. SKEMA PENGALIHAN INVESTASI (SWITCHING)

#### 1. Tanpa Agen Penjual Efek Reksa Dana yang ditunjuk oleh Manajer Investasi (APERD)

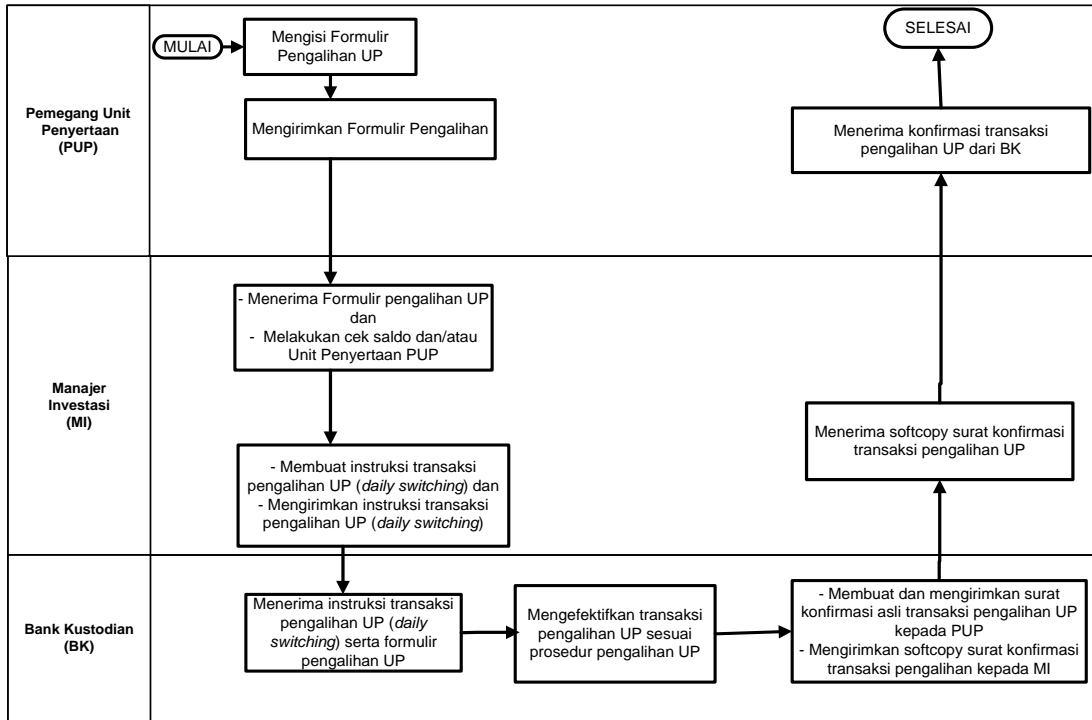

#### 2. Melalui Agen Penjual Efek Reksa Dana yang ditunjuk oleh Manajer Investasi (APERD) (jika ada)

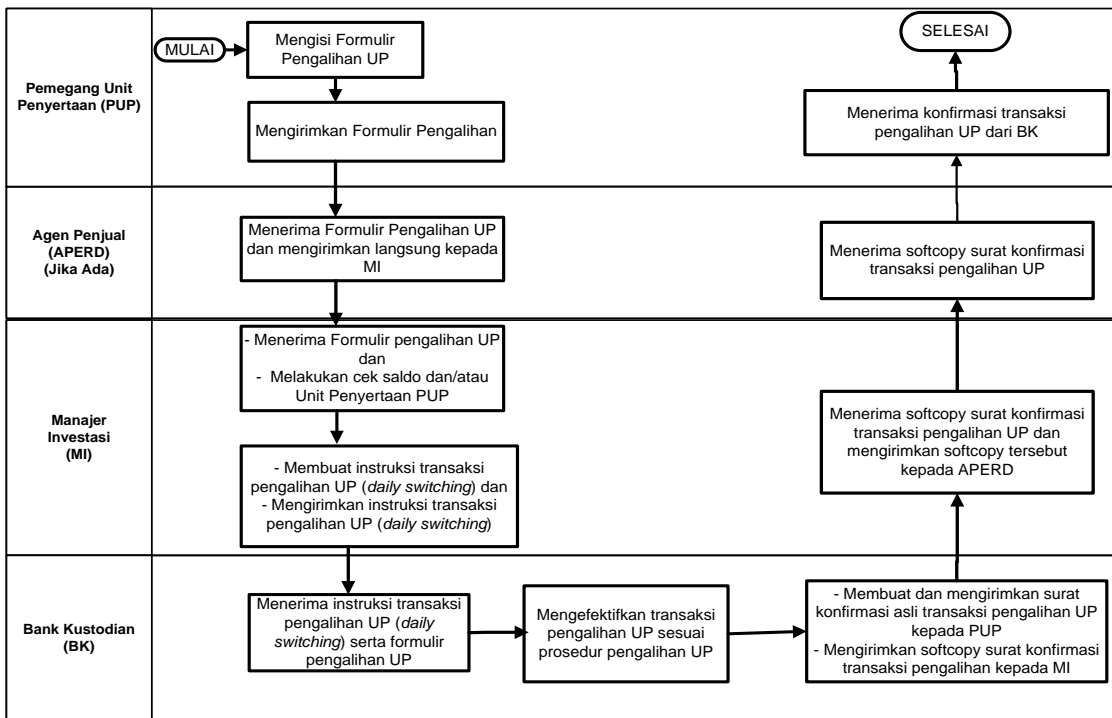

**BAB XVIII**  
**PENYELESAIAN PENGADUAN PEMEGANG UNIT PENYERTAAN**

**18.1. PENGADUAN**

1. Pengaduan oleh Pemegang Unit Penyertaan disampaikan kepada Manajer Investasi, yang wajib diselesaikan oleh Manajer Investasi dengan mekanisme sebagaimana dimaksud dalam butir 18.2. Prospektus.
2. Dalam hal pengaduan tersebut berkaitan dengan fungsi Bank Kustodian, maka Manajer Investasi akan menyampaikannya kepada Bank Kustodian, dan Bank Kustodian wajib menyelesaikan pengaduan dengan mekanisme sebagaimana dimaksud dalam butir 18.2. Propsektus.

**18.2. MEKANISME PENYELESAIAN PENGADUAN**

- a. Dengan tunduk pada ketentuan butir 18.1. di atas, Manajer Investasi dan/atau Bank Kustodian akan melayani dan menyelesaikan adanya pengaduan Pemegang Unit Penyertaan. Penyelesaian pengaduan yang dilakukan oleh Bank Kustodian wajib ditembuskan kepada Manajer Investasi.
- b. Manajer Investasi dan/atau Bank Kustodian akan segera menindaklanjuti dan menyelesaikan pengaduan Pemegang Unit Penyertaan paling lambat 20 (dua puluh) hari kerja setelah tanggal penerimaan pengaduan.
- c. Manajer Investasi dan/atau Bank Kustodian dapat memperpanjang jangka waktu sebagaimana dimaksud dalam huruf b di atas sesuai dengan syarat dan ketentuan yang diatur dalam SEOJK Tentang Pelayanan dan Penyelesaian Pengaduan Konsumen Pada Pelaku Usaha Jasa Keuangan.
- d. Perpanjangan jangka waktu penyelesaian pengaduan sebagaimana dimaksud pada huruf c di atas akan diberitahukan secara tertulis kepada Pemegang Unit Penyertaan yang mengajukan pengaduan sebelum jangka waktu sebagaimana dimaksud pada huruf b berakhir.
- e. Manajer Investasi menyediakan informasi mengenai status pengaduan Pemegang Unit Penyertaan melalui berbagai sarana komunikasi yang disediakan oleh Manajer Investasi antara lain melalui website, surat, email atau telepon.

**18.3. PENYELESAIAN PENGADUAN**

Manajer Investasi dan/atau Bank Kustodian dapat melakukan penyelesaian pengaduan sesuai dengan ketentuan internal yang mengacu pada ketentuan-ketentuan sebagaimana diatur dalam SEOJK Tentang Pelayanan dan Penyelesaian Pengaduan Konsumen Pada Pelaku Usaha Jasa Keuangan.

Dalam hal tidak tercapai kesepakatan penyelesaian Pengaduan sebagaimana dimaksud di atas, Pemegang Unit Penyertaan dan Manajer Investasi dan/atau Bank Kustodian akan melakukan Penyelesaian Sengketa sebagaimana diatur lebih lanjut pada Bab XIX (Penyelesaian Sengketa).

**BAB XIX**  
**PENYELESAIAN SENGKETA**

Dalam hal tidak tercapai kesepakatan penyelesaian pengaduan sebagaimana dimaksud dalam Bab XVIII Prospektus, Pemegang Unit Penyertaan dan Manajer Investasi dan/atau Bank Kustodian akan melakukan Penyelesaian Sengketa melalui Badan Arbitrase Pasar Modal Indonesia (“BAPMI”) dengan menggunakan Peraturan dan Acara BAPMI dan tunduk pada Undang-Undang Nomor 30 Tahun 1999 (seribu sembilan ratus sembilan puluh sembilan) tentang Arbitrase dan Alternatif Penyelesaian Sengketa, berikut semua perubahannya, dan/atau Peraturan Otoritas Jasa Keuangan Nomor: 1/POJK.07/2014 tanggal 16 Januari 2014 tentang Lembaga Alternatif Penyelesaian Sengketa di Sektor Jasa Keuanganserta ketentuan dalam Kontrak Investasi Kolektif OSO BORNEO EQUITY FUND, dengan tata cara sebagai berikut:

1. Proses Arbitrase diselenggarakan di Jakarta, Indonesia dan dalam bahasa Indonesia;
2. Arbiter yang akan melaksanakan proses Arbitrase berbentuk Majelis Arbitrase yang terdiri dari 3 (tiga) orang Arbiter, dimana sekurang kurangnya 1 (satu) orang Arbiter tersebut merupakan konsultan hukum yang telah terdaftar di OJK selaku profesi penunjang pasar modal;
3. Penunjukan Arbiter dilaksanakan selambat-lambatnya dalam waktu 30 (tiga puluh) Hari Kalender sejak tidak tercapainya kesepakatan penyelesaian pengaduan dimana masing-masing pihak yang berselisih harus menunjuk seorang Arbiter;
4. Selambat-lambatnya dalam waktu 14 (empat belas) Hari Kalender sejak penunjukan kedua Arbiter oleh masing-masing pihak yang berselisih, kedua Arbiter yang ditunjuk pihak yang berselisih tersebut wajib menunjuk dan memilih Arbiter ketiga yang akan bertindak sebagai Ketua Majelis Arbitrase;
5. Apabila tidak tercapai kesepakatan dalam menunjuk Arbiter ketiga tersebut, maka pemilihan dan penunjukan Arbiter tersebut akan diserahkan kepada Ketua BAPMI sesuai dengan Peraturan dan Acara BAPMI;
6. Putusan Majelis Arbitrase bersifat final, mengikat dan mempunyai kekuatan hukum tetap bagi para pihak yang berselisih dan wajib dilaksanakan oleh para pihak yang berselisih. Para pihak yang berselisih setuju dan berjanji untuk tidak menggugat atau membatalkan putusan Majelis Arbitrase BAPMI tersebut di pengadilan manapun juga;
7. Untuk melaksanakan putusan Majelis Arbitrase BAPMI, para pihak yang berselisih sepakat untuk memilih domisili (tempat kedudukan hukum) yang tetap dan tidak berubah di Kantor Kepaniteraan Pengadilan Negeri Jakarta Pusat di Jakarta;
8. Semua biaya yang timbul sehubungan dengan proses Arbitrase akan ditanggung oleh masing-masing pihak yang berselisih, kecuali Majelis Arbitrase berpendapat lain; dan
9. Semua hak dan kewajiban para pihak yang berselisih akan terus berlaku selama berlangsungnya proses Arbitrase tersebut.



**BAB XX**  
**PENYELESAIAN KESALAHAN PENGHITUNGAN NILAI AKTIVA BERSIH**  
**OSO BORNEO EQUITY FUND**

1. Manajer Investasi dan Bank Kustodian wajib memiliki kebijakan dan prosedur standar operasi untuk mendeteksi, mencegah, dan memperbaiki kesalahan penghitungan Nilai Aktiva Bersih OSO BORNEO EQUITY FUND
2. Prosedur penyelesaian kesalahan penghitungan Nilai Aktiva Bersih OSO BORNEO EQUITY FUND wajib memperhatikan ketentuan sebagaimana dimaksud dalam SEOJK Tentang Prosedur Penyelesaian Kesalahan Penghitungan Nilai Aktiva Bersih Reksa Dana.
3. Dalam hal diketahui terdapat kesalahan penghitungan Nilai Aktiva Bersih per Unit Penyertaan, Bank Kustodian wajib melakukan penghitungan nilai kompensasi per Unit Penyertaan.
4. Bank Kustodian wajib memberitahukan kesalahan penghitungan Nilai Aktiva Bersih per Unit Penyertaan beserta nilai kompensasinya kepada seluruh pemegang Unit Penyertaan yang melakukan transaksi pada waktu terjadinya kesalahan penghitungan Nilai Aktiva Bersih per Unit Penyertaan yang mengalami kerugian.
5. Dalam hal Reksa Dana dan/atau pemegang Unit Penyertaan mengalami kerugian akibat dari kesalahan penghitungan Nilai Aktiva Bersih per Unit Penyertaan, kompensasi wajib dibayarkan kepada pihak-pihak yang dirugikan tersebut.
6. Dana kompensasi sebagaimana dimaksud pada angka 5 di atas ditanggung dan menjadi kewajiban pihak yang menyebabkan terjadinya kesalahan penghitungan Nilai Aktiva Bersih per Unit Penyertaan dan dibayarkan melalui Bank Kustodian paling lambat 7 (tujuh) Hari Bursa sejak diketahuinya kesalahan penghitungan Nilai Aktiva Bersih per Unit Penyertaan.
7. Manajer Investasi dan/atau Bank Kustodian dilarang membebankan seluruh biaya-biaya yang timbul terkait pembayaran kompensasi akibat kesalahan penghitungan Nilai Aktiva Bersih per Unit Penyertaan kepada OSO BORNEO EQUITY FUND dan pemegang Unit Penyertaan.
8. Bank Kustodian wajib menyampaikan laporan penghitungan dan penyelesaian pembayaran kompensasi akibat kesalahan penghitungan Nilai Aktiva Bersih per Unit Penyertaan Dana kepada OJK dengan tembusan kepada Manajer Investasi paling lambat 2 (dua) Hari Bursa sejak diselesaikannya pembayaran kompensasi kepada OSO BORNEO EQUITY FUND dan pemegang Unit Penyertaan OSO BORNEO EQUITY FUND.

**BAB XXI**  
**PENYEBARLUASAN PROSPEKTUS DAN FORMULIR-FORMULIR**  
**BERKAITAN DENGAN PEMBELIAN UNIT PENYERTAAN**

1. Informasi, Prospektus, Formulir Profil Pemodal Reksa Dana dan Formulir Pembelian Unit Penyertaan OSO BORNEO EQUITY FUND (jika ada) dapat diperoleh di kantor Manajer Investasi serta Agen-Agen Penjual Efek Reksa Dana yang ditunjuk oleh Manajer Investasi (jika ada). Hubungi Manajer Investasi untuk keterangan lebih lanjut.
2. Untuk menghindari keterlambatan dalam pengiriman Laporan Bulanan OSO BORNEO EQUITY FUND serta informasi lainnya mengenai investasi, Pemegang Unit Penyertaan diharapkan untuk memberitahu secepatnya mengenai perubahan alamat kepada Manajer Investasi atau Agen Penjual Efek Reksa Dana yang ditunjuk oleh Manajer Investasi (jika ada) dimana Pemegang Unit Penyertaan melakukan pembelian Unit Penyertaan.

**Manajer Investasi**  
**PT OSO MANAJEMEN INVESTASI**  
Cyber 2 Tower Lantai 29  
Jl. HR Rasuna Said Blok X-5/13  
Jakarta 12950 Indonesia  
Telepon: (021) 29411429  
Faksimili: (021) 29411428  
Website : [www.oso-manajemeninvestasi.com](http://www.oso-manajemeninvestasi.com)

**Bank Kustodian**  
**PT BANK NEGARA INDONESIA (PERSERO) TBK**  
Divisi Operasional  
Gedung BNI BSD Lt. 14  
CBD BSD City Lot I No. 5  
Jl. Pahlawan Seribu, Lengkong Gudang  
Serpong – Tangerang Selatan 15310  
Telepon: (021) 25541229/ 25541227  
Faksimili: (021) 29411502/ 29411512  
Website : [www.bni.co.id](http://www.bni.co.id)