



Tanggal Efektif: 24 Juni 2016

Tanggal Mulai Penawaran: 25 Juni 2016

OKJ TIDAK MEMBERIKAN PERNYATAAN MENYETUJUI ATAU TIDAK MENYETUJUI EFEK INI, TIDAK JUGA MENYATAKAN KEBENARAN ATAU KECUKUPAN ISI PROSPEKTUS INI. SETIAP PERNYATAAN YANG BERTENTANGAN DENGAN HAL-HAL TERSEBUT ADALAH PERBUATAN MELANGGAR HUKUM.

REKSA DANA SYARIAH BERBASIS SUKUK OSO CELEBES SYARIAH SUKUK (selanjutnya disebut "OSO CELEBES SYARIAH SUKUK") adalah Reksa Dana Syariah Berbasis Sukuk berbentuk Kontrak Investasi Kolektif berdasarkan Undang-Undang Nomor 8 tahun 1995 tentang Pasar Modal beserta peraturan pelaksanaannya.

OSO CELEBES SYARIAH SUKUK bertujuan untuk memperoleh pertumbuhan nilai investasi yang optimal dalam jangka panjang dengan melakukan investasi yang sesuai dengan Prinsip Syariah di Pasar Modal.

OSO CELEBES SYARIAH SUKUK akan melakukan investasi dengan komposisi portofolio investasi sebesar minimum 85% (delapan puluh lima persen) dan maksimum 100% (seratus persen) dari Nilai Aktiva Bersih pada Sukuk yang ditawarkan di Indonesia melalui Penawaran Umum yang diterbitkan oleh Pemerintah Republik Indonesia dan atau korporasi berbadan hukum Indonesia dan/atau Surat Berharga Syariah Negara dan/atau surat berharga komersial syariah yang jatuh temponya 1 (satu) tahun atau lebih dan masuk kategori layak investasi (investment grade) serta dimasukkan dalam Penitipan Kolektif pada Lembaga Penyimpanan dan Penyelesaian oleh penerbit surat berharga komersial syariah; dan minimum 0% (nol persen) dan maksimum 15% (lima belas persen) dari Nilai Aktiva Bersih pada Efek Syariah bersifat ekuitas dan/atau instrumen pasar uang syariah dalam negeri dan/atau deposito syariah; sesuai dengan peraturan perundang-undangan yang berlaku.

PENAWARAN UMUM

PT OSO Manajemen Investasi sebagai Manajer Investasi melakukan Penawaran Umum atas Unit Penyertaan OSO CELEBES SYARIAH SUKUK secara terus menerus sampai dengan jumlah 3.000.000.000 (tiga miliar) Unit Penyertaan.

Setiap Unit Penyertaan OSO CELEBES SYARIAH SUKUK ditawarkan dengan harga sama dengan Nilai Aktiva Bersih awal yaitu sebesar Rp. 1.000,- (seribu rupiah) pada hari pertama penawaran. Selanjutnya harga pembelian setiap Unit Penyertaan OSO CELEBES SYARIAH SUKUK ditetapkan berdasarkan Nilai Aktiva Bersih per Unit Penyertaan OSO CELEBES SYARIAH SUKUK pada akhir Hari Bursa yang bersangkutan.

Pemegang Unit Penyertaan OSO CELEBES SYARIAH SUKUK dikenakan biaya pembelian Unit Penyertaan (subscription fee) maksimum sebesar 2% (dua persen) dari nilai transaksi pembelian Unit Penyertaan, biaya penjualan kembali Unit Penyertaan (redemption fee) maksimum sebesar 1% (satu persen) dari nilai transaksi penjualan kembali Unit Penyertaan serta biaya pengalihan investasi (switching fee) maksimum sebesar 2% (dua persen) dari nilai transaksi pengalihan investasi. Uraian lengkap mengenai biaya dan imbalan jasa dapat dilihat pada Bab IX tentang Alokasi Biaya dan Imbalan Jasa. Uraian lengkap mengenai biaya dan imbalan jasa dapat dilihat pada Bab IX tentang Alokasi Biaya dan Imbalan Jasa.

MANAJER INVESTASI



PT OSO MANAJEMEN INVESTASI
Cyber 2 Tower Lantai 29
Jl. HR Rasuna Said Blok X-5/13
Jakarta 12950 Indonesia
Telepon : (021) 29411429
Faksimili: (021) 29411428
Website : www.oso-manajemeninvestasi.com



BANK KUSTODIAN



PT BANK MEGA TBK
Gedung Bank Mega Lantai 16
Jl. Kapten P. Tendean No. 12-14 A
Jakarta 12790 Indonesia
Telepon : (021) 79175000
Faksimili : (021) 7990720
Website : www.bankmega.com

SEBELUM MEMUTUSKAN UNTUK MEMBELI UNIT PENYERTAAN REKSA DANA INI ANDA HARUS TERLEBIH DAHULU MEMPELAJARI ISI PROSPEKTUS INI KHUSUSNYA PADA BAGIAN MANAJER INVESTASI (BAB III), TUJUAN INVESTASI, KEBIJAKAN INVESTASI, PEMBATAAN INVESTASI DAN KEBIJAKAN PEMBAGIAN HASIL INVESTASI (BAB V) MANFAAT INVESTASI DAN FAKTOR-FAKTOR RISIKO YANG UTAMA (BAB VIII).

MANAJER INVESTASI TELAH MEMPEROLEH IZIN DAN TERDAFTAR SEBAGAI MANAJER INVESTASI DI PASAR MODAL SERTA DALAM MELAKUKAN KEGIATAN USAHANYA MANAJER INVESTASI DIAWASI OLEH OTORITAS JASA KEUANGAN.

Prospektus ini diterbitkan di Jakarta pada tanggal 31 Maret 2019

**BERLAKUNYA UNDANG-UNDANG NO. 21 TAHUN 2011
TENTANG OTORITAS JASA KEUANGAN
("UNDANG-UNDANG OJK")**

Dengan berlakunya Undang-undang OJK, sejak tanggal 31 Desember 2012 fungsi, tugas dan wewenang pengaturan kegiatan jasa keuangan di sektor Pasar Modal telah beralih dari BAPEPAM dan LK kepada Otoritas Jasa Keuangan, sehingga semua rujukan kepada kewenangan BAPEPAM dan LK dalam peraturan perundang-undangan yang berlaku, menjadi kepada Otoritas Jasa Keuangan.

UNTUK DIPERHATIKAN

OSO CELEBES SYARIAH SUKUK tidak termasuk produk investasi dengan penjaminan. Sebelum membeli Unit Penyertaan OSO CELEBES SYARIAH SUKUK, calon Pemegang Unit Penyertaan harus terlebih dahulu mempelajari dan memahami Prospektus dan dokumen penawaran lainnya. Isi dari Prospektus dan dokumen penawaran lainnya bukanlah suatu saran baik dari sisi bisnis, hukum, maupun perpajakan. Oleh karena itu, calon Pemegang Unit Penyertaan disarankan untuk meminta pertimbangan atau nasihat dari pihak-pihak yang kompeten sehubungan dengan investasi dalam OSO CELEBES SYARIAH SUKUK. Calon Pemegang Unit Penyertaan harus menyadari bahwa terdapat kemungkinan Pemegang Unit Penyertaan OSO CELEBES SYARIAH SUKUK akan menanggung risiko sehubungan dengan Unit Penyertaan OSO CELEBES SYARIAH SUKUK yang dipegangnya. Sehubungan dengan kemungkinan adanya risiko tersebut, apabila dianggap perlu calon Pemegang Unit Penyertaan dapat meminta pendapat dari pihak-pihak yang berkompeten atas aspek bisnis, hukum, keuangan, perpajakan, maupun aspek lain yang relevan.

DAFTAR ISI

BAB I.	ISTILAH DAN DEFINISI	1
BAB II.	KETERANGAN MENGENAI OSO CELEBES SYARIAH SUKUK	10
BAB III.	MANAJER INVESTASI	13
BAB IV.	BANK KUSTODIAN	15
BAB V.	TUJUAN INVESTASI, KEBIJAKAN INVESTASI, PEMBatasan INVESTASI DAN KEBIJAKAN PEMBAGIAN HASIL INVESTASI	17
BAB VI.	METODE PERHITUNGAN NILAI PASAR WAJAR DARI EFEK DALAM PORTOFOLIO OSO CELEBES SYARIAH SUKUK	23
BAB VII.	PERPAJAKAN	25
BAB VIII.	MANFAAT INVESTASI DAN FAKTOR-FAKTOR RISIKO YANG UTAMA	26
BAB IX.	ALOKASI BIAYA DAN IMBALAN JASA	28
BAB X.	HAK-HAK PEMEGANG UNIT PENYERTAAN	31
BAB XI.	PEMBUBARAN DAN HASIL LIKUIDASI	33
BAB XII.	LAPORAN KEUANGAN DAN LAPORAN AUDITOR INDEPENDEN	36
BAB XIII.	PERSYARATAN DAN TATA CARA PEMBELIAN UNIT PENYERTAAN	37
BAB XIV.	PERSYARATAN DAN TATA CARA PENJUALAN KEMBALI (PELUNASAN) UNIT PENYERTAAN	41
BAB XV.	PERSYARATAN DAN TATA CARA PENGALIHAN INVESTASI	44
BAB XVI.	PENGALIHAN KEPEMILIKAN UNIT PENYERTAAN	47
BAB XVII.	SKEMA PEMBELIAN DAN PENJUALAN KEMBALI (PELUNASAN) UNIT PENYERTAAN SERTA PENGALIHAN INVESTASI	48
BAB XVIII.	PENYELESAIAN PENGADUAN PEMEGANG UNIT PENYERTAAN	52
BAB XIX.	PENYELESAIAN SENGKETA	53
BAB XX.	PENYELESAIAN KESALAHAN PENGHITUNGAN NILAI AKTIVA BERSIH OSO CELEBES SYARIAH SUKUK	54
BAB XXI.	PENYEBARLUASAN PROSPEKTUS DAN FORMULIR-FORMULIR BERKAITAN DENGAN PEMBELIAN UNIT PENYERTAAN	55

Pernyataan Dewan Pengawas Syariah
Bismillaahirrahmaanirrahiim

Kami telah melakukan pengawasan terhadap penerapan prinsip-prinsip dasar pengelolaan Reksa Dana Syariah dengan prinsip syariah yang dilakukan oleh PT OSO Manajemen Investasi dengan **Reksa Dana Syariah Berbasis Sukuk OSO Celebes Syariah Sukuk** ("Reksa Dana") selama periode tanggal 1 Januari 2018 sampai dengan tanggal 31 Desember 2018, sebagaimana diamanatkan Pasal 8 ayat 1 POJK Nomor 19/POJK.04/2015 Tentang Penerbitan Dan Persyaratan Reksa Dana Syariah. Dalam rangka melakukan pengawasan tersebut, kami melaksanakan penilaian atas operasional Reksa Dana dimaksud yang meliputi aspek pengelolaan kekayaan dan kewajiban yang dilakukan oleh PT OSO Manajemen Investasi dalam mengelola Reksa Dana Syariah Berbasis Sukuk OSO Celebes Syariah Sukuk.

Dari hasil pengawasan, tidak ditemukan adanya praktik operasional yang melanggar prinsip-prinsip syariah Islam. Dengan demikian, berdasarkan hasil penilaian atas aspek-aspek pada paragraf 1 di atas, menurut kami, pelaksanaan hal-hal tersebut oleh Perusahaan telah sesuai dengan prinsip-prinsip syariah Islam.

Jakarta, 20 Maret 2019

Dewan Pengawas Syariah
Reksa Dana Syariah Berbasis Sukuk **OSO Celebes Syariah Sukuk**

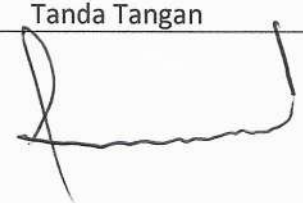
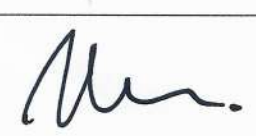
No	Nama	Tanda Tangan	Keterangan
1	Prof. Dr. H. Fathurrahman Djamil, MA (Ketua)		
2	Iggi H. Achsien, SE (Anggota)		

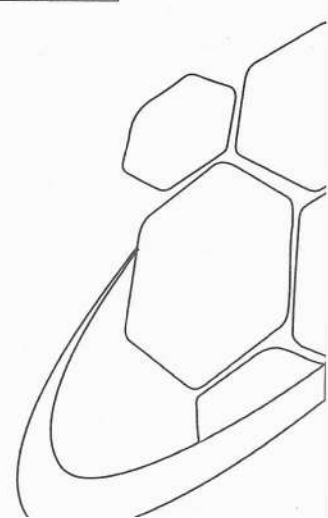

BAB I
ISTILAH DAN DEFINISI

1.1. AFILIASI

Afiliasi adalah:

- a. Hubungan keluarga karena perkawinan dan keturunan sampai derajat kedua, baik secara horisontal maupun vertikal;
- b. Hubungan antara satu pihak dengan pegawai, Direktur, atau Komisaris dari pihak tersebut;
- c. Hubungan antara 2 (dua) perusahaan dimana terdapat satu atau lebih anggota Direksi atau Komisaris yang sama;
- d. Hubungan antara perusahaan dengan suatu pihak, baik langsung maupun tidak langsung, mengendalikan atau dikendalikan oleh perusahaan tersebut;
- e. Hubungan antara 2 (dua) perusahaan yang dikendalikan baik langsung maupun tidak langsung oleh pihak yang sama; atau
- f. Hubungan antara perusahaan dan pemegang saham utama.

1.2. AGEN PENJUAL EFEK REKSA DANA

Agen Penjual Efek Reksa Dana adalah Agen Penjual Efek Reksa Dana sebagaimana dimaksud dalam Peraturan Otoritas Jasa Keuangan No.39/POJK.04/2014 tanggal 30 Desember 2014 perihal Agen Penjual Efek Reksa Dana beserta penjelasannya dan perubahan-perubahannya serta penggantinya yang mungkin ada dikemudian hari yang ditunjuk oleh Manajer Investasi untuk melakukan penjualan Unit Penyertaan OSO CELEBES SYARIAH SUKUK.

1.3. AHLI SYARIAH PASAR MODAL

Ahli Syariah Pasar Modal adalah orang perseorangan atau badan usaha yang bertindak sebagai penasihat dan atau pengawas pelaksanaan penerapan aspek syariah dalam kegiatan usaha perusahaan termasuk memberikan pernyataan kesesuaian syariah atas penerbitan produk dan jasa di Pasar Modal, sebagaimana dimaksud dalam POJK Tentang Ahli Syariah Pasar Modal.

1.4. BANK KUSTODIAN

Bank Kustodian adalah Bank Umum yang telah mendapat persetujuan Otoritas Jasa Keuangan untuk menyelenggarakan kegiatan usaha sebagai Kustodian, yaitu memberikan jasa penitipan Efek (termasuk Penitipan Kolektif atas Efek yang dimiliki bersama oleh atau lebih dari satu Pihak yang kepentingannya diwakili oleh Kustodian) dan harta lain yang berkaitan dengan Efek serta jasa lain, termasuk menerima dividen, bunga, dan hak-hak lain, menyelesaikan transaksi Efek, dan mewakili pemegang rekening yang menjadi nasabahnya. Dalam hal ini Bank Kustodian adalah PT Bank Mega Tbk.

1.5. BADAN PENGAWAS PASAR MODAL DAN LEMBAGA KEUANGAN ATAU BAPEPAM DAN LK

BAPEPAM dan LK adalah lembaga yang melakukan pembinaan, pengaturan, dan pengawasan sehari-hari kegiatan Pasar Modal sebagaimana dimaksud dalam Undang-undang Pasar Modal. Sesuai Undang-Undang OJK, sejak tanggal 31 Desember 2012, fungsi, tugas dan wewenang pengaturan kegiatan jasa keuangan di sektor Pasar Modal beralih dari BAPEPAM dan LK ke Otoritas Jasa Keuangan.

1.6. BUKTI KEPEMILIKAN UNIT PENYERTAAN

Reksa Dana berbentuk Kontrak Investasi Kolektif menghimpun dana dengan menerbitkan Unit Penyertaan kepada calon Pemegang Unit Penyertaan. Unit Penyertaan adalah satuan ukuran yang menunjukkan bagian kepentingan setiap Pemegang Unit Penyertaan dalam portofolio

investasi kolektif. Dengan demikian Unit Penyertaan merupakan bukti kepesertaan Pemegang Unit Penyertaan dalam Reksa Dana berbentuk Kontrak Investasi Kolektif. Bank Kustodian akan menerbitkan Surat Konfirmasi Transaksi Unit Penyertaan yang berisi jumlah Unit Penyertaan yang dimiliki oleh masing-masing Pemegang Unit Penyertaan dan berlaku sebagai bukti kepemilikan Unit Penyertaan Reksa Dana.

1.7. DAFTAR EFEK SYARIAH

Daftar Efek Syariah adalah daftar Efek syariah sebagaimana dimaksud dalam peraturan perundang-undangan di sektor Pasar Modal yang mengatur mengenai kriteria dan penerbitan Daftar Efek Syariah, yang memuat daftar Efek yang tidak bertentangan dengan Prinsip Syariah di Pasar Modal, yang dapat dibeli oleh Reksa Dana Syariah, yang ditetapkan oleh OJK atau Pihak Penerbit Daftar Efek Syariah.

1.8. DEWAN PENGAWAS SYARIAH (DPS) PT OSO MANAJEMEN INVESTASI

Dewan Pengawas Syariah PT OSO Manajemen Investasi atau DPS PT OSO Manajemen Investasi adalah dewan yang terdiri dari seorang atau lebih Ahli Syariah Pasar Modal yang telah memperoleh izin dari OJK, yang ditunjuk oleh Direksi PT OSO Manajemen Investasi, untuk memberikan pernyataan kesesuaian syariah atas penerbitan OSO CELEBES SYARIAH SUKUK, memberikan nasihat dan saran, serta bertanggung jawab untuk melakukan pengawasan atas OSO CELEBES SYARIAH SUKUK terhadap pemenuhan Prinsip Syariah di Pasar Modal secara berkelanjutan. Penempatan Dewan Pengawas Syariah PT OSO Manajemen Investasi adalah atas persetujuan/rekomendasi DSN-MUI berdasarkan Surat Nomor: U-226/DSN-MUI/VII/2013 tanggal 4 Juli 2013.

1.9. DSN-MUI

DSN-MUI adalah Dewan Syariah Nasional Majelis Ulama Indonesia.

1.10. EFEK

Efek adalah surat berharga, yaitu surat pengakuan utang, surat berharga komersial, saham, obligasi, tanda bukti utang, Unit Penyertaan Kontrak Investasi Kolektif, Kontrak berjangka atas Efek, dan setiap derivatif dari Efek.

Sesuai dengan Peraturan Otoritas Jasa Keuangan Nomor: 23/POJK.04/2016 tanggal 13 Juni 2016 tentang Reksa Dana berbentuk Kontrak Investasi Kolektif ("POJK tentang Reksa Dana Berbentuk Kontrak Investasi Kolektif"), Reksa Dana berbentuk Kontrak Investasi Kolektif hanya dapat berupa:

- a. Efek yang ditawarkan melalui Penawaran Umum dan/atau diperdagangkan di Bursa Efek baik di dalam maupun di luar negeri;
- b. Efek yang diterbitkan dan/atau dijamin oleh Pemerintah Negara Republik Indonesia, dan/atau Efek yang diterbitkan oleh lembaga internasional dimana Pemerintah Negara Republik Indonesia menjadi salah satu anggotanya;
- c. Efek Bersifat Utang atau Efek Syariah berpendapatan tetap yang ditawarkan tidak melalui Penawaran Umum dan telah mendapat peringkat dari Perusahaan Pemeringkat Efek;
- d. Efek Beragun Aset yang ditawarkan tidak melalui Penawaran Umum dan sudah mendapat peringkat dari Perusahaan Pemeringkat Efek;
- e. Efek pasar uang dalam negeri yang mempunyai jatuh tempo tidak lebih dari 1 (satu) tahun, baik dalam Rupiah maupun dalam mata uang asing.
- f. Unit Penyertaan Dana Investasi Real Estat berbentuk Kontrak Investasi Kolektif yang ditawarkan tidak melalui Penawaran Umum;
- g. Efek derivatif; dan/atau
- h. Efek lainnya yang ditetapkan oleh OJK.

1.11. EFEK SYARIAH

Efek Syariah adalah Efek sebagaimana dimaksud dalam Undang-Undang tentang Pasar Modal dan peraturan pelaksanaannya yang (i) akad, cara dan kegiatan usaha; dan (ii) aset yang menjadi landasan akad, cara dan kegiatan usaha; dan/atau (iii) aset yang terkait dengan Efek dimaksud dan penerbitannya, tidak bertentangan dengan Prinsip Syariah di Pasar Modal.

1.12. EFEK SYARIAH BERPENDAPATAN TETAP

Efek Syariah Berpendapatan Tetap adalah Efek Syariah yang memberikan pendapatan tetap yang jatuh temponya 1 (satu) tahun atau lebih, termasuk Efek Syariah berpendapatan tetap yang dapat dikonversi.

1.13. EFEKTIF

Efektif adalah terpenuhinya seluruh tata cara dan persyaratan Pernyataan Pendaftaran Dalam Rangka Penawaran Umum Reksa Dana Berbentuk Kontrak Investasi Kolektif yang ditetapkan dalam Undang-undang Pasar Modal dan Otoritas Jasa Keuangan Nomor 23/POJK.04/2016 tanggal 13 Juni 2016 tentang Reksa Dana Berbentuk Kontrak Investasi Kolektif. Surat pernyataan efektif Pernyataan Pendaftaran Dalam Rangka Penawaran Umum Reksa Dana Berbentuk Kontrak Investasi Kolektif akan dikeluarkan oleh OJK.

1.14. FORMULIR PEMBUKAAN REKENING

Formulir Pembukaan Rekening adalah formulir yang harus diisi dan ditandatangani oleh calon pembeli sebelum membeli Unit Penyertaan OSO CELEBES SYARIAH SUKUK yang pertama kali (pembelian awal).

1.15. FORMULIR PEMESANAN PEMBELIAN UNIT PENYERTAAN

Formulir Pembelian Unit Penyertaan adalah formulir yang dipakai oleh calon pembeli untuk membeli Unit Penyertaan yang diisi, ditandatangani dan diajukan oleh calon pembeli kepada Manajer Investasi atau melalui Agen Penjual Efek Reksa Dana yang ditunjuk oleh Manajer Investasi (jika ada). Formulir Pembelian Unit Penyertaan dapat juga berbentuk formulir elektronik menggunakan sistem elektronik yang disediakan oleh Manajer Investasi atau Agen Penjual Efek Reksa Dana yang ditunjuk oleh Manajer Investasi (jika ada) di bawah koordinasi Manajer Investasi dengan memperhatikan ketentuan peraturan perundang-undangan yang berlaku mengenai informasi dan transaksi elektronik.

1.16. FORMULIR PENJUALAN KEMBALI UNIT PENYERTAAN

Formulir Penjualan Kembali Unit Penyertaan adalah formulir yang dipakai oleh Pemegang Unit Penyertaan untuk menjual kembali Unit Penyertaan yang dimilikinya yang diisi, ditandatangani dan diajukan oleh Pemegang Unit Penyertaan kepada Manajer Investasi atau melalui Agen Penjual Efek Reksa Dana yang ditunjuk oleh Manajer Investasi (jika ada). Formulir Penjualan Kembali Unit Penyertaan dapat juga berbentuk formulir elektronik menggunakan sistem elektronik yang disediakan oleh Manajer Investasi atau Agen Penjual Efek Reksa Dana yang ditunjuk oleh Manajer Investasi (jika ada) di bawah koordinasi Manajer Investasi dengan memperhatikan ketentuan peraturan perundang-undangan yang berlaku mengenai informasi dan transaksi elektronik.

1.17. FORMULIR PENGALIHAN INVESTASI

Formulir Pengalihan Investasi adalah formulir yang dipakai oleh Pemegang Unit Penyertaan untuk mengalihkan investasi yang dimilikinya dalam OSO CELEBES SYARIAH SUKUK ke Reksa Dana lainnya yang memiliki fasilitas pengalihan investasi, yang dikelola oleh Manajer Investasi, yang diisi, ditandatangani dan diajukan oleh Pemegang Unit Penyertaan kepada Manajer Investasi atau Agen Penjual Efek Reksa Dana yang ditunjuk oleh Manajer Investasi (jika ada). Formulir Pengalihan

Investasi dapat juga berbentuk formulir elektronik menggunakan sistem elektronik yang disediakan oleh Manajer Investasi atau Agen Penjual Efek Reksa Dana yang ditunjuk oleh Manajer Investasi (jika ada) di bawah koordinasi Manajer Investasi dengan memperhatikan ketentuan peraturan perundang-undangan yang berlaku mengenai informasi dan transaksi elektronik.

1.18. FORMULIR PROFIL CALON PEMEGANG UNIT PENYERTAAN

Formulir Profil Pemodal Reksa Dana adalah Formulir yang diterbitkan oleh Manajer Investasi dan disyaratkan untuk diisi oleh calon Pemegang Unit Penyertaan yang diperlukan dalam rangka penerapan Program APU dan PPT di Sektor Jasa Keuangan, yang berisikan data dan informasi mengenai profil risiko calon Pemegang Unit Penyertaan OSO CELEBES SYARIAH SUKUK sebelum melakukan pembelian Unit Penyertaan OSO CELEBES SYARIAH SUKUK yang pertama kali di Manajer Investasi atau Agen Penjual Efek Reksa Dana yang ditunjuk oleh Manajer Investasi (jika ada).

1.19. HARI BURSA

Hari Bursa adalah setiap hari diselenggarakannya perdagangan efek di Bursa Efek Indonesia, yaitu hari Senin sampai dengan hari Jumat, kecuali hari tersebut merupakan hari libur nasional atau dinyatakan sebagai hari libur bursa oleh Bursa Efek Indonesia.

1.20. HARI KALENDER

Hari Kalender adalah semua hari dalam satu tahun sesuai dengan kalender gregorius tanpa terkecuali termasuk hari Minggu dan hari libur nasional yang ditetapkan oleh Pemerintah Republik Indonesia.

1.21. HARI KERJA

Hari Kerja adalah hari Senin sampai dengan hari Jumat, kecuali hari libur nasional yang ditetapkan oleh Pemerintah Republik Indonesia.

1.22. KETENTUAN KERAHASIAAN DAN KEAMANAN DATA DAN/ATAU INFORMASI PRIBADI KONSUMEN

Ketentuan Kerahasiaan Dan Keamanan Data Dan/Atau Informasi Pribadi Konsumen adalah ketentuan-ketentuan mengenai kerahasiaan dan keamanan data dan/atau informasi pribadi konsumen sebagaimana diatur dalam POJK Tentang Perlindungan Konsumen dan Surat Edaran Otoritas Jasa Keuangan Nomor: 14/SEOJK.07/2014 tanggal 20 Agustus 2014, tentang Kerahasiaan Dan Keamanan Data Dan/Atau Informasi Pribadi Konsumen, beserta penjelasannya, dan perubahan-perubahannya dan penggantinya yang mungkin ada dikemudian hari.

1.23. KONTRAK INVESTASI KOLEKTIF

Kontrak Investasi Kolektif adalah kontrak antara Manajer Investasi dan Bank Kustodian yang mengikat Pemegang Unit Penyertaan, dimana Manajer Investasi diberi wewenang untuk mengelola portofolio investasi kolektif dan Bank Kustodian diberi wewenang untuk melaksanakan penitipan kolektif.

1.24. LAPORAN BULANAN

Laporan Bulanan adalah laporan yang akan diterbitkan dan disampaikan oleh Bank Kustodian kepada Pemegang Unit Penyertaan selambat-lambatnya pada hari ke-12 (kedua belas) bulan berikut yang memuat sekurang-kurangnya (a) nama, alamat, judul akun, dan nomor akun dari Pemegang Unit Penyertaan, (b) Nilai Aktiva Bersih per Unit Penyertaan pada akhir bulan, (c) Jumlah Unit Penyertaan yang dimiliki oleh Pemegang Unit Penyertaan, (d) Total nilai Unit Penyertaan yang dimiliki oleh Pemegang Unit Penyertaan, (e) tanggal setiap pembagian uang

tunai (jika ada), (f) rincian dari portofolio yang dimiliki dan (g) Informasi bahwa tidak terdapat mutasi (pembelian dan/atau penjualan kembali dan/atau pengalihan) atas Unit Penyertaan yang dimiliki oleh Pemegang Unit Penyertaan pada bulan sebelumnya. Apabila pada bulan sebelumnya terdapat mutasi (pembelian dan/atau penjualan kembali dan/atau pengalihan) atas jumlah Unit Penyertaan yang dimiliki oleh Pemegang Unit Penyertaan, maka Laporan Bulanan akan memuat tambahan informasi mengenai (a) jumlah Unit Penyertaan yang dimiliki pada awal periode, (b) tanggal, Nilai Aktiva Bersih dan jumlah Unit Penyertaan yang dibeli atau dijual kembali (dilunasi) atau dialihkan pada setiap transaksi selama periode dan (c) rincian status pajak dari penghasilan yang diperoleh Pemegang Unit Penyertaan selama periode tertentu dengan tetap memperhatikan kategori penghasilan dan beban (jika ada) sebagaimana dimaksud dalam Peraturan BAPEPAM dan LK Nomor X.D.1 yang merupakan Lampiran Keputusan Ketua BAPEPAM Nomor Kep-06/PM/2004 tanggal 9 Februari 2004 tentang Laporan Reksa Dana.

1.25. MANAJER INVESTASI

Manajer Investasi dalam hal ini PT OSO Manajemen Investasi adalah Pihak yang kegiatan usahanya mengelola Portofolio Efek untuk para nasabahnya atau mengelola portofolio investasi kolektif untuk sekelompok nasabah, kecuali perusahaan asuransi, dana pensiun, dan bank yang melakukan sendiri kegiatan usahanya berdasarkan peraturan perundang-undangan yang berlaku.

1.26. METODE PENGHITUNGAN NILAI AKTIVA BERSIH (NAB)

Metode Penghitungan NAB adalah metode yang digunakan dalam menghitung Nilai Aktiva Bersih Reksa Dana sesuai dengan peraturan BAPEPAM dan LK No.IV.C.2., tentang Nilai Pasar Wajar Dari Efek Dalam Portofolio Reksa Dana, yang merupakan Lampiran Keputusan Ketua Badan Pengawas Pasar Modal nomor Kep-367/BL/2012 tanggal 9 Juli 2012 ("Peraturan BAPEPAM dan LK No. IV.C.2.").

1.27. NASABAH

Nasabah adalah pihak yang menggunakan jasa Penyedia Jasa Keuangan di Sektor Pasar Modal dalam rangka kegiatan investasi di Pasar Modal baik diikuti dengan atau tanpa melalui pembukaan rekening Efek sebagaimana dimaksud dalam POJK Tentang Prinsip Mengenal Nasabah. Dalam Prospektus ini istilah Nasabah sesuai konteksnya berarti calon Pemegang Unit Penyertaan dan Pemegang Unit Penyertaan.

1.28. NILAI AKTIVA BERSIH (NAB)

NAB adalah nilai pasar yang wajar dari suatu Efek dan kekayaan lain dari Reksa Dana dikurangi seluruh kewajibannya. NAB Reksa Dana dihitung dan diumumkan setiap Hari Bursa.

1.29. NILAI PASAR WAJAR

Adalah nilai yang dapat diperoleh melalui transaksi Efek yang dilakukan antar para pihak yang bebas bukan karena paksaan atau likuidasi.

Perhitungan Nilai Pasar Wajar dari suatu Efek dalam Reksa Dana harus dilakukan sesuai dengan Peraturan BAPEPAM dan LK No. IV.C.2, dimana perhitungan NAB wajib menggunakan nilai pasar wajar yang ditentukan oleh Manajer Investasi.

1.30. OTORITAS JASA KEUANGAN ("OJK")

OJK adalah lembaga yang independen dan bebas dari campur tangan pihak lain, yang mempunyai fungsi, tugas, dan wewenang pengaturan, pengawasan, pemeriksaan, dan penyidikan sebagaimana dimaksud dalam Undang-undang No. 21 Tahun 2011 tentang OJK.

Sesuai Undang-undang OJK, sejak tanggal 31 Desember 2012, fungsi, tugas dan wewenang pengaturan kegiatan jasa keuangan di sektor Pasar Modal beralih dari Badan Pengawas Pasar Modal dan Lembaga Keuangan ke Otoritas Jasa Keuangan.

1.31. PEMEGANG UNIT PENYERTAAN

Pemegang Unit Penyertaan adalah pihak-pihak yang membeli dan memiliki Unit Penyertaan dalam OSO CELEBES SYARIAH SUKUK.

1.32. PIHAK PENERBIT DAFTAR EFEK SYARIAH

Pihak Penerbit Daftar Efek Syariah adalah pihak yang telah mendapatkan persetujuan dari otoritas Pasar Modal untuk menerbitkan Daftar Efek Syariah sebagaimana dimaksud dalam peraturan perundang-undangan di sektor Pasar Modal yang mengatur mengenai kriteria dan penerbitan Daftar Efek Syariah.

1.33. PENAWARAN UMUM

Penawaran Umum adalah kegiatan penawaran Unit Penyertaan OSO CELEBES SYARIAH SUKUK oleh Manajer Investasi kepada masyarakat berdasarkan tata cara yang diatur dalam Undang-Undang Pasar Modal beserta peraturan pelaksanaannya.

1.34. PENYEDIA JASA KEUANGAN DI SEKTOR PASAR MODAL

Penyedia Jasa Keuangan di Sektor Pasar Modal adalah Perusahaan Efek yang melakukan kegiatan usaha sebagai Penjamin Emisi Efek, Perantara Pedagang Efek, dan/atau Manajer Investasi, serta Bank Umum yang menjalankan fungsi Kustodian. Dalam Prospektus ini istilah Penyedia Jasa Keuangan di Sektor Pasar Modal sesuai konteksnya berarti Manajer Investasi dan Bank Kustodian dan/atau Agen Penjual Efek Reksa Dana yang ditunjuk oleh Manajer Investasi (jika ada).

1.35. POJK TENTANG AHLI SYARIAH PASAR MODAL

POJK Tentang Ahli Syariah Pasar Modal adalah Peraturan Otoritas Jasa Keuangan Nomor 16/POJK.04/2015 tanggal 3 November 2015 tentang Ahli Syariah Pasar Modal beserta penjelasannya, dan perubahan-perubahannya dan penggantinya yang mungkin ada dikemudian hari.

1.36. PERNYATAAN PENDAFTARAN

Pernyataan Pendaftaran adalah dokumen yang wajib disampaikan oleh Manajer Investasi kepada OJK dalam rangka Penawaran Umum Reksa Dana Berbentuk Kontrak Investasi Kolektif sebagaimana ditetapkan dalam Undang-Undang Pasar Modal dan POJK Tentang Reksa Dana Berbentuk Kontrak Investasi Kolektif.

1.37. POJK TENTANG LEMBAGA ALTERNATIF PENYELESAIAN SENGKETA

POJK Tentang Lembaga Alternatif Penyelesaian Sengketa adalah Peraturan Otoritas Jasa Keuangan Nomor: 1/POJK.07/2014 tanggal 16 Januari 2014 tentang Lembaga Alternatif Penyelesaian Sengketa di Sektor Jasa Keuangan, beserta penjelasannya, dan perubahan-perubahannya dan penggantinya yang mungkin ada dikemudian hari.

1.38. POJK TENTANG PERLINDUNGAN KONSUMEN

POJK Tentang Perlindungan Konsumen adalah Peraturan Otoritas Jasa Keuangan Nomor: 1/POJK.07/2013 tanggal 26 Juli 2013 tentang Perlindungan Konsumen Sektor Jasa Keuangan,

beserta penjelasannya, dan perubahan-perubahannya dan penggantinya yang mungkin ada dikemudian hari.

1.39. POJK TENTANG PENERAPAN PROGRAM ANTI PENCUCIAN UANG DAN PENCEGAHAN PENDANAAN TERORISME DI SEKTOR JASA KEUANGAN

POJK Tentang Penerapan Program Anti Pencucian Uang dan Pencegahan Pendanaan Terorisme di Sektor Jasa Keuangan adalah Peraturan Otoritas Jasa Keuangan Nomor 12/POJK.01/2017 tanggal 16 Maret 2017 tentang Penerapan Program Anti Pencucian Uang dan Pencegahan Pendanaan Terorisme di Sektor Jasa Keuangan beserta penjelasannya, dan perubahan-perubahannya dan penggantinya yang mungkin ada di kemudian hari.

1.40. POJK TENTANG REKSA DANA BERBENTUK KONTRAK INVESTASI KOLEKTIF

POJK Tentang Reksa Dana Berbentuk Kontrak Investasi Kolektif adalah Peraturan Otoritas Jasa Keuangan Nomor: 23/POJK.04/2016 13 Juni 2016 tentang Reksa Dana Berbentuk Kontrak Investasi Kolektif beserta penjelasannya, dan perubahan-perubahannya dan penggantinya yang mungkin ada dikemudian hari.

1.41. POJK TENTANG PRINSIP MENGENAL NASABAH

POJK Tentang Prinsip Mengenal Nasabah adalah Peraturan Otoritas Jasa Keuangan Nomor 22/POJK.04/2014 tanggal 18 November 2014 tentang Prinsip Mengenal Nasabah Oleh Penyedia Jasa Keuangan di Sektor Pasar Modal beserta penjelasannya, dan perubahan-perubahannya dan penggantinya yang mungkin ada dikemudian hari.

1.42. POJK TENTANG REKSA DANA SYARIAH

POJK Tentang Reksa Dana Syariah adalah Peraturan Otoritas Jasa Keuangan Nomor 19/POJK.04/2015 tanggal 3 November 2015 tentang Penerbitan dan Persyaratan Reksa Dana Syariah beserta penjelasannya, dan perubahan-perubahannya dan penggantinya yang mungkin ada dikemudian hari.

1.43. PORTOFOLIO EFEK

Portofolio Efek adalah kumpulan Efek yang merupakan kekayaan OSO CELEBES SYARIAH SUKUK.

1.44. PRINSIP MENGENAL NASABAH

Prinsip Mengenal Nasabah adalah prinsip yang diterapkan Penyedia Jasa Keuangan di Sektor Pasar Modal untuk:

- a. Mengetahui latar belakang dan identitas Nasabah;
- b. Memantau rekening Efek dan transaksi Nasabah; dan
- c. Melaporkan Transaksi Keuangan Mencurigakan dan transaksi keuangan yang dilakukan secara tunai,

sebagaimana diatur dalam POJK Tentang Prinsip Mengenal Nasabah.

1.45. PRINSIP SYARIAH DI PASAR MODAL

Prinsip hukum Islam dalam kegiatan syariah di Pasar Modal adalah prinsip-prinsip hukum Islam dalam kegiatan syariah di bidang pasar modal berdasarkan fatwa DSN-MUI, sebagaimana dimaksud dalam POJK No. 15/POJK.04/2015 tanggal 3 November 2015 tentang Penerapan Prinsip Syariah di Pasar Modal.

1.46. PROGRAM APU DAN PPT DI SEKTOR JASA KEUANGAN

Program APU dan PPT di Sektor Jasa Keuangan adalah upaya pencegahan dan pemberantasan tindak pidana Pencucian Uang dan Pendanaan Terorisme sebagaimana dimaksud dan diatur didalam POJK Tentang Penerapan Program Anti Pencucian Uang dan Pencegahan Pendanaan Terorisme di Sektor Jasa Keuangan.

1.47. PROSPEKTUS

Prospektus adalah setiap pernyataan yang dicetak atau informasi tertulis yang digunakan untuk Penawaran Umum OSO CELEBES SYARIAH SUKUK dengan tujuan calon pemodal membeli Unit Penyertaan OSO CELEBES SYARIAH SUKUK, kecuali pernyataan atau informasi yang berdasarkan peraturan OJK dinyatakan bukan sebagai Prospektus.

1.48. REKENING DANA SOSIAL

Rekening Dana Sosial adalah rekening khusus untuk membukukan dan menyimpan dana hasil pembersihan kekayaan OSO CELEBES SYARIAH SUKUK dari unsur-unsur yang bertentangan dengan Prinsip Syariah di Pasar Modal sebagaimana dimaksud dalam Bab V butir 5.4 Prospektus ini dan akan digunakan untuk keperluan sosial berdasarkan kebijakan Manajer Investasi dengan petunjuk dan persetujuan DPS PT OSO Manajemen Investasi.

1.49. REKSA DANA

Reksa Dana adalah wadah yang dipergunakan untuk menghimpun dana dari masyarakat pemodal untuk selanjutnya diinvestasikan dalam Portofolio Efek oleh Manajer Investasi. Sesuai dengan Undang-Undang tentang Pasar Modal, Reksa Dana dapat berbentuk: (i) Perseroan Tertutup atau Terbuka; dan (ii) Kontrak Investasi Kolektif. Bentuk hukum Reksa Dana yang ditawarkan dalam prospektus ini adalah Kontrak Investasi Kolektif.

1.50. SEOJK TENTANG PELAYANAN DAN PENYELESAIAN PENGADUAN KONSUMEN

SEOJK Tentang Pelayanan dan Penyelesaian Pengaduan Konsumen Pada Pelaku Usaha Jasa Keuangan adalah Surat Edaran Otoritas Jasa Keuangan Nomor: 2/SEOJK.07/2014 tanggal 14 Februari 2014 tentang Pelayanan Dan Penyelesaian Pengaduan Konsumen Pada Pelaku Usaha Jasa Keuangan, beserta penjelasannya, dan perubahan-perubahannya dan penggantinya yang mungkin ada dikemudian hari.

1.51. SEOJK TENTANG PROSEDUR PENYELESAIAN KESALAHAN PENGHITUNGAN NILAI AKTIVA BERSIH REKSA DANA

SEOJK Tentang Prosedur Penyelesaian Kesalahan Penghitungan Nilai Aktiva Bersih Reksa Dana adalah Surat Edaran OJK Nomor: 1/SEOJK.04/2015 tanggal 21 Januari 2015 tentang Prosedur Penyelesaian Kesalahan Penghitungan Nilai Aktiva Bersih Reksa Dana, beserta penjelasannya, dan perubahan-perubahannya dan penggantinya yang mungkin ada dikemudian hari.

1.52. SISTEM ELEKTRONIK

Sistem Elektronik adalah Sistem Elektronik yang disediakan oleh Manajer Investasi atau Agen Penjual Efek Reksa Dana yang ditunjuk oleh Manajer Investasi (jika ada) yang dapat digunakan untuk :

1. pembukaan rekening Pemegang Unit Penyertaan
2. penerimaan Pemegang Unit Penyertaan melalui pembukaan rekening;
3. pembelian Unit Penyertaan (subscription);
4. penjualan kembali Unit Penyertaan (redemption); dan
5. pengalihan investasi (switching)

1.53. SURAT KONFIRMASI TRANSAKSI UNIT PENYERTAAN

Surat Konfirmasi Transaksi Unit Penyertaan adalah surat konfirmasi yang mengkonfirmasi pelaksanaan perintah pembelian dan/atau penjualan kembali Unit Penyertaan dan/atau pengalihan investasi dari Pemegang Unit Penyertaan dan menunjukkan jumlah Unit Penyertaan yang dimiliki oleh Pemegang Unit Penyertaan serta berlaku sebagai bukti kepemilikan Unit Penyertaan OSO CELEBES SYARIAH SUKUK. Surat Konfirmasi Transaksi Unit Penyertaan akan diterbitkan oleh Bank Kustodian dan dikirimkan kepada Pemegang Unit Penyertaan baik secara langsung atau melalui Manajer Investasi atau Agen Penjual Efek Reksa Dana yang ditunjuk oleh Manajer Investasi (jika ada) paling lambat 7 (tujuh) Hari Bursa setelah:

1. Aplikasi pembelian Unit Penyertaan OSO CELEBES SYARIAH SUKUK dari Pemegang Unit Penyertaan telah lengkap dan diterima dengan baik oleh Manajer Investasi atau Agen Penjual Efek Reksa Dana yang ditunjuk oleh Manajer Investasi (jika ada) dan pembayaran untuk pembelian tersebut diterima dengan baik oleh Bank Kustodian (*in complete application and in good fund*);
2. Aplikasi penjualan kembali Unit Penyertaan OSO CELEBES SYARIAH SUKUK dari Pemegang Unit Penyertaan telah lengkap dan diterima dengan baik (*in complete application*) oleh Manajer Investasi atau Agen Penjual Efek Reksa Dana yang ditunjuk oleh Manajer Investasi (jika ada); dan
3. Aplikasi pengalihan investasi dalam OSO CELEBES SYARIAH SUKUK dari Pemegang Unit Penyertaan telah lengkap dan diterima dengan baik (*in complete application*) oleh Manajer Investasi atau Agen Penjual Efek Reksa Dana yang ditunjuk oleh Manajer Investasi (jika ada) sesuai ketentuan pemrosesan pengalihan investasi yang ditetapkan dalam Prospektus ini

Penyampaian surat atau bukti konfirmasi tertulis kepemilikan Unit Penyertaan OSO CELEBES SYARIAH SUKUK kepada pemegang Unit Penyertaan sebagaimana dimaksud di atas dapat dilakukan melalui;

1. Media elektronik, jika telah memperoleh persetujuan dari Pemegang Unit Penyertaan OSO CELEBES SYARIAH SUKUK; dan/atau
2. Jasa pengiriman, antara lain kurir dan/atau pos.

1.54. UNDANG-UNDANG PASAR MODAL

Undang-Undang Pasar Modal adalah Undang-undang Republik Indonesia No. 8 tahun 1995 tentang Pasar Modal.

1.55. WAKALAH

Wakalah adalah perjanjian (*akad*) dimana Pihak yang memberi kuasa (*muwakkil*) memberikan kuasa kepada Pihak yang menerima kuasa (*wakil*) untuk melakukan tindakan atau perbuatan tertentu sebagaimana dimaksud POJK No. 52/POJK.04/2015 tanggal 23Desember 2015 tentang Akad Yang Digunakan Dalam Penerbitan Efek Syariah Di PasarModal.

BAB II
KETERANGAN MENGENAI OSO CELEBES SYARIAH SUKUK

2.1. PEMBENTUKAN OSO CELEBES SYARIAH SUKUK

OSO CELEBES SYARIAH SUKUK adalah Reksa Dana berbentuk Kontrak Investasi Kolektif yang diterbitkan berdasarkan Undang-Undang No. 8 tahun 1995 tentang Pasar Modal beserta peraturan pelaksanaannya di bidang Reksa Dana. Kontrak Investasi Kolektif OSO CELEBES SYARIAH SUKUK termaktub dalam akta Kontrak Investasi Kolektif OSO CELEBES SYARIAH SUKUK Nomor 07 tanggal 01 Juni 2016, dibuat di hadapan Leolin Jayayanti, S.H., notaris di Jakarta (selanjutnya disebut “Kontrak Investasi Kolektif OSO CELEBES SYARIAH SUKUK”), antara PT OSO Manajemen Investasi sebagai Manajer Investasi dengan PT Bank Mega Tbk sebagai Bank Kustodian.

OSO CELEBES SYARIAH SUKUK mendapat pernyataan efektif dari OJK sesuai dengan Surat No. S-318/D.04/2016 tertanggal 24 Juni 2016.

2.2. AKAD WAKALAH

Sesuai Fatwa Dewan Syariah Nasional Nomor 20/DSN-MUI/IV/2001, perjanjian (*akad*) antara Manajer Investasi dan Pemegang Unit Penyertaan berdasarkan Kontrak Investasi Kolektif Reksa Dana merupakan akad yang dilakukan secara Wakalah, yaitu Pemegang Unit Penyertaan memberikan mandat kepada Manajer Investasi untuk melakukan investasi bagi kepentingan Pemegang Unit Penyertaan sesuai dengan ketentuan yang tercantum dalam Kontrak Investasi Kolektif dan prospektus Reksa Dana.

Manajer Investasi dan Bank Kustodian (*wakiliin*) bertindak untuk kepentingan para Pemegang Unit Penyertaan (muwakkil) dimana Manajer Investasi diberi wewenang untuk mengelola portofolio investasi kolektif dan Bank Kustodian diberi wewenang untuk melaksanakan penitipan kolektif.

2.3. PENAWARAN UMUM

PT OSO Manajemen Investasi sebagai Manajer Investasi melakukan Penawaran Umum atas Unit Penyertaan OSO CELEBES SYARIAH SUKUK secara terus menerus sampai dengan jumlah 3.000.000.000 (tiga miliar) Unit Penyertaan.

Setiap Unit Penyertaan OSO CELEBES SYARIAH SUKUK ditawarkan dengan harga sama dengan Nilai Aktiva Bersih awal yaitu sebesar Rp. 1.000,- (seribu Rupiah) pada hari pertama penawaran. Selanjutnya harga pembelian setiap Unit Penyertaan OSO CELEBES SYARIAH SUKUK ditetapkan berdasarkan Nilai Aktiva Bersih OSO CELEBES SYARIAH SUKUK pada akhir Hari Bursa yang bersangkutan.

2.4. KETENTUAN SELISIH LEBIH/KURANG PENDAPATAN BAGI HASIL

Dalam hal terdapat kelebihan atau kekurangan pendapatan bagi hasil yang disebabkan oleh selisih lebih atau selisih kurang atas pendapatan bagi hasil yang sesungguhnya dengan perhitungan bagi hasil yang menggunakan indikasi dalam penilaian portofolio efek OSO CELEBES SYARIAH SUKUK, maka selisih lebih maupun selisih kurang pendapatan bagi hasil tersebut akan dibukukan ke dalam OSO CELEBES SYARIAH SUKUK kecuali apabila ditentukan lain oleh DSN-MUI.

2.5. PENGELOLA OSO CELEBES SYARIAH SUKUK

PT OSO Manajemen Investasi sebagai Manajer Investasi didukung oleh tenaga profesional yang terdiri dari Komite Investasi dan Tim Pengelola Investasi.

a. Komite Investasi

Komite Investasi akan mengarahkan dan mengawasi Tim Pengelola Investasi dalam menjalankan kebijakan dan strategi investasi sehari-hari sesuai dengan tujuan investasi. Komite Investasi terdiri dari:

Irfano Chamra, Ketua

Warga Negara Indonesia, lulusan Universitas Indonesia dan Master in Public Administration dari University of Southern California, USA pada tahun 1980. Beliau sejak tahun 1968 sampai dengan 1997 bekerja di Bank Indonesia. Pada tahun 1986 mengikuti Sekolah Pimpinan Bank Indonesia (SESPIBI) dan pada tahun 1987 diangkat menjadi Direktur dan memimpin Cabang Bank Indonesia Ujung Pandang, Cabang Bank Indonesia Bandung, dan terakhir Pemimpin Cabang Bank Indonesia Surabaya sampai dengan tahun 1997. Tahun 1997 sampai dengan tahun 2002 menjadi Direktur PT Askrindo dan dalam periode yang sama menjadi Komisaris Utama pada anak perusahaan PT Askrindo yaitu pada PT Reasuransi Nasional Indonesia. Saat ini beliau menjabat sebagai Komisaris Utama PT OSO Manajemen Investasi.

A. Indrahadi Kartakusumah, Anggota

Warga Negara Indonesia, lulusan Sarjana Muda Akuntansi dari Universitas Jayabaya Jakarta tahun 1986. Menempuh Pendidikan Keahlian (Profesi) BNSP 2015 serta Sertifikasi Non-formal Seminar Investasi yang diadakan ADPI 2015. Memiliki ijin Wakil Manajer Investasi berdasarkan keputusan No. KEP-183/PM.211/WMI/2016. Berkarir di Dana Pensiun LKBN Antara sebagai Direktur Utama tahun 2007 - 2016 dan merupakan salah satu pendiri dan Ketua Asosiasi Analis Teknikal Indonesia (AATI). Saat ini beliau menjabat sebagai Komisaris PT OSO Manajemen Investasi.

Lies Lilia Jamin, Anggota

Warga Negara Indonesia, lulusan Sarjana Ekonomi dari Universitas Katolik Parahyangan dan Master of Business Administration dari Universitas Saint Louis. Beliau memiliki ijin sebagai Wakil Manajer Investasi berdasarkan Surat Keputusan Ketua BAPEPAM No. KEP-96/PM/IP/WMI/2001 tanggal 11 Juli 2001, yang diperbaharui dengan Surat Keputusan Dewan Komisiner Otoritas Jasa Keuangan No. KEP-351/PM.211/PJ-WMI/2018 tanggal 5 Nopember 2018. Sebelum bergabung dengan PT OSO Manajemen Investasi, menjabat sebagai Direktur Utama PT Phillip Asset Management (2014-2016), Direktur PT. Phillip Securities Indonesia (2008-2014) dan PT. Corfina Capital (2005-2007) sebagai Direktur Utama. Karir di Pasar Modal dimulai tahun 2000 di PT Dinamika Usahajaya (1999-2000) sebagai Assistant Manager. Mengawali karir di KPMG Sudjendro Soesanto Management Consultant (1995-1997) sebagai Junior Consultant, kemudian menjadi Consultant. Saat ini beliau menjabat sebagai Direktur PT OSO Manajemen Investasi.

b. Tim Pengelola Investasi

Tim Pengelola Investasi bertugas sebagai pelaksana harian atas kebijaksanaan, strategi, dan eksekusi investasi yang telah diformulasikan bersama dengan Komite Investasi. Tim Pengelola Investasi terdiri dari:

Bayu Pahleza, Ketua

Warga Negara Indonesia, lulusan Sarjana Ekonomi dari STIE-BI jurusan analisis efek tahun 2013. Memiliki izin sebagai Wakil Manajer Investasi berdasarkan keputusan Direktur Pengelolaan Investasi Otoritas Jasa Keuangan (OJK) No. Kep-27/PM.21/WMI/2013 tanggal 26 Maret 2013. Memulai karir di Mandiri Sekuritas di tahun 2012. Bergabung di PT Phillip Securities Indonesia divisi Asset Management di tahun 2012 dan di PT Phillip Asset Management tahun 2014 setelah

PT Phillip Asset Management spin-off dengan jabatan terakhir sebagai koordinator fungsi investasi. Saat ini beliau sebagai Tim Pengelola Investasi di PT OSO Manajemen Investasi.

Rusdi Oesman, Anggota

Warga Negara Indonesia, lulusan Fakultas Ekonomi dari Universitas Krisnadwipayana Jakarta tahun 1989. Beliau memiliki *Certified Wealth Manager* (CWM) dari Erasmus University Rotterdam dan MM UGM pada tahun 2010. Mendapat izin Wakil Manajer Investasi berdasarkan Surat Keputusan BAPEPAM & LK No. KEP-82/BL/WMI/2012 tanggal 08 Mei 2012, yang diperbaharui dengan Surat Keputusan Dewan Komisiner Otoritas Jasa Keuangan No. KEP-420/PM.211/PJ-WMI/2018 tanggal 28 Nopember 2018 dan Ijin Waki Perantara Pedagang Efek WPPE Nomor No. KEP 238/PM.212/WPPE/2018 tanggal 10 September 2018. Beliau mulai bergabung dengan PT OSO Manajemen Investasi pada Oktober 2012 sebagai Associate Director. Sebelum bergabung dengan PT OSO Manajemen Investasi, Beliau berkarir sebagai Product & SME Development Manager di PT PNM Investment Management (2012), Manajer Investasi Dana Pensiun PLN (2002 – Jan 2012) dan sebelum memasuki industri pasar modal, ia memiliki pengalaman yang luas selama 12 tahun di lingkungan Bank Bumi Daya khususnya di bidang investasi selama bekerja di YDP/THT Bank Bumi Daya (1990 – 2002). Saat ini beliau menjabat sebagai Direktur Utama PT OSO Manajemen Investasi.

2.6. DEWAN PENGAWAS SYARIAH MANAJER INVESTASI

Dalam mengelola OSO CELEBES SYARIAH SUKUK, Komite Investasi dan Tim Pengelola Investasi diawasi oleh Dewan Penagawas Syariah PT OSO Manajemen Investasi.

Penasihat Syariah PT OSO Manajemen Investasi terdiri dari 2 (dua) orang yang telah mendapat rekomendasi/persetujuan dari Dewan Syariah Nasional-Majelis Ulama Indonesia berdasarkan Surat Nomor : U-226/DSN-MUI/VII/2013 tanggal 04 Juli 2013 dengan susunan sebagai berikut :

Ketua : Prof. Dr. H. Fathurrahman Djamil, MA
Anggota : Iggi H. Achisien, SE

Tugas dan tanggung jawab utama Dewan Pengawas Syariah Manajer Investasi adalah memberikan pernyataan kesesuaian syariah atas penerbitan OSO CELEBES SYARIAH SUKUK, memberikan nasihat dan saran, serta bertanggung jawab untuk melakukan pengawasan atas OSO CELEBES SYARIAH SUKUK terhadap pemenuhan Prinsip Syariah di Pasar Modal secara berkelanjutan.

2.7. DEWAN PENGAWAS SYARIAH ATAU PENANGGUNG JAWAB KEGIATAN DI BIDANG KEUANGAN SYARIAH DI BANK KUSTODIAN

Penanggung Jawab Kegiatan di Bidang Keuangan Syariah di Bank Kustodian di PT Bank Mega Tbk adalah sebagai berikut:

1. Sarmiati - Capital Market Services Head
2. Sri Budiasih P. - Marketing & Processing Head

Tugas dan tanggung jawab utama Dewan Pengawas Syariah di Bank Kustodian mencakup, namun tidak terbatas kepada, memberikan masukan dan nasihat terkait produk syariah yang diadministrasikan oleh Bank Kustodian.

Penanggung Jawab Kegiatan di Bidang Keuangan Syariah Bank Kustodian juga bertindak sebagai penanggung jawab atas pelaksanaan kegiatan Bank Kustodian yang memahami kegiatan-kegiatan yang bertentangan dengan Prinsip Syariah di Pasar Modal.

BAB III

MANAJER INVESTASI

3.1. KETERANGAN SINGKAT TENTANG MANAJER INVESTASI

Manajer Investasi pada awalnya didirikan dengan nama PT Brent Asset Management, merupakan perusahaan Manajer Investasi yang didirikan berdasarkan hukum Negara Republik Indonesia sebagaimana termuat dalam akta Pendirian Perseroan Terbatas No. 12 tanggal 14 September 2004, dibuat dihadapan Muhammad Hanafi, S.H., Notaris di Jakarta dan telah mendapatkan persetujuan dari Menteri Kehakiman dan Hak Asasi Manusia Republik Indonesia berdasarkan surat keputusannya No. C-26010 HT.01.01.TH.2004, tertanggal 19 Oktober 2004, Tambahan No. 2372, Berita Negara Republik Indonesia No. 18 tanggal 4 Maret 2005. Anggaran Dasar tersebut telah mengalami beberapa kali perubahan yang dituangkan dalam Akta No. 2 tanggal 7 Mei 2008, dibuat di hadapan B. Andy Widyanto, SH., Notaris di Jakarta dan telah mendapat persetujuan dari Menteri Hukum dan Hak Asasi Manusia Republik Indonesia dengan surat keputusannya No. AHU-26295.AH.01.02 Tahun 2008 tanggal 19 Mei 2008, Akta No. 06 tanggal 14 Januari 2013, dibuat oleh Herlina Pakpahan, SH., Notaris di Jakarta dan telah mendapat persetujuan dari Menteri Hukum dan Hak Asasi Manusia Republik Indonesia dengan surat keputusannya No. AHU-0015837.AH.01.09 Tahun 2013 tanggal 26 Februari 2013.

Kemudian pada tahun 2013, Manajer Investasi mengubah namanya menjadi PT OSO Manajemen Investasi berdasarkan Akta No. 07 tanggal 29 April 2013 dibuat dihadapan Sri Rahayu, SH, Notaris di Bekasi yang telah memperoleh Persetujuan dari Kementerian Hukum dan Hak Asasi Manusia Republik Indonesia berdasarkan Surat Keputusannya No. AHU-23822.AH.01.02.Tahun 2013 tanggal 2 Mei 2013 dan telah dicatat dalam Daftar Perseroan No. AHU 0040871AH01.09.Tahun 2013 tanggal 2 Mei 2013 serta perubahan susunan pengurus Perseroan yang terakhir pada Akta No. 07 tanggal 07 Mei 2013 yang dibuat dihadapan Leolin Jayayanti, SH, Notaris di Jakarta, yang mana telah diterima dan dicatat oleh Kementerian Hukum dan Hak Asasi Manusia Republik Indonesia dengan surat keputusannya No. AHU-AH.01.03-0985058 tanggal 03 Desember 2015 dan perubahan Akta No. 22 tanggal 14 Oktober 2014 yang dibuat dihadapan Leolin Jayayanti, SH, Notaris di Jakarta dan telah mendapat persetujuan dari Menteri Hukum dan Hak Asasi Manusia Republik Indonesia dengan surat keputusannya No. AHU-35638.40.22.2014 tanggal 15 Oktober 2014 serta perubahan susunan Direksi dan Dewan Komisaris pengurus Perseroan yang terakhir pada dimuat dalam Akta No. 08 tanggal 31 Mei 2017 yang dibuat dihadapan Herlina Pakpahan, Sarjana Hukum, Notaris di Jakarta, yang telah diberitahukan kepada Menteri Hukum dan Hak Asasi Manusia Republik Indonesia sebagaimana ternyata dalam suratnya No. AHU-AH.01.03-0142658, tanggal 5 Juni 2017.

Susunan Direksi dan Dewan Komisaris PT OSO Manajemen Investasi pada saat Prospektus ini diterbitkan adalah sebagai berikut:

Direksi

Direktur Utama : Rusdi Oesman
Direktur : Lies Lilia Jamin

Dewan Komisaris

Komisaris Utama : Irfano Chamra
Komisaris : A. Indrahadi Kartakusumah

Saat ini pemegang saham Manajer Investasi adalah PT OSO Sekuritas Indonesia. Manajer Investasi telah memperoleh izin usaha dari BAPEPAM dan LK sebagai Manajer Investasi berdasarkan Surat Keputusan Ketua BAPEPAM Nomor: Kep-01/PM/MI/2005 tanggal 17 Januari 2005.

3.2. PENGALAMAN MANAJER INVESTASI

PT OSO Manajemen Investasi (pada waktu itu PT Brent Asset Management) sebelumnya adalah anak perusahaan PT Brent Securities telah berpengalaman selaku Manajer Investasi sejak 1997. Dalam rangka pengembangan perusahaan pada bulan Oktober 2004, PT Brent Securities melakukan pemisahan (spin off) Divisi Asset Management menjadi anak perusahaan berbentuk Perseroan Terbatas di bidang Manajer Investasi dan Penasehat Investasi.

Pada bulan Januari 2013, PT Brent Securities mengalihkan kepemilikan sahamnya PT OSO Manajemen Investasi (pada waktu itu PT Brent Asset Management) kepada PT OSO Securities, sehingga Perseroan menjadi anak perusahaan OSO Securities dan sekaligus sebagai pemegang saham pengendali.

Hingga saat ini Manajer Investasi mengelola produk Reksa Dana antara lain Reksa Dana OSO Sustainability Fund, Reksa Dana OSO Syariah Equity Fund, Reksa Dana OSO Borneo Equity Fund, Reksa Dana OSO Andalas Equity Fund, Reksa Dana OSO Moluccas Equity Fund, Reksa Dana Syariah Berbasis Sukuk OSO Celebes Syariah Sukuk, Reksa Dana OSO Flores Equity Fund, Reksa Dana Terproteksi OSO Dana Terproteksi II (d/h. Reksa Dana Terproteksi Brent Dana Terproteksi II), Reksa Dana Terproteksi OSO Dana Terproteksi III (d/h. Reksa Dana Terproteksi Brent Dana Terproteksi III), Reksa Dana Terproteksi OSO Dana Terproteksi IV dan Reksa Dana OSO Karimata Pasar Uang.

3.3. PIHAK YANG TERAFILIASI DENGAN MANAJER INVESTASI

Pihak-pihak yang terafiliasi dengan Manajer Investasi sebagaimana didefinisikan dalam Undang-Undang Pasar Modal adalah PT OSO Sekuritas Indonesia.

BAB IV

BANK KUSTODIAN

4.1. KETERANGAN SINGKAT MENGENAI BANK KUSTODIAN

- a. PT Bank Mega Tbk. didirikan dengan nama PT Bank Karman berdasarkan Akta Pendirian No. 32 tanggal 15 April 1969 yang kemudian diperbaiki dengan Akta Perubahan No. 47 tanggal 26 November 1969, kedua Akta tersebut dibuat dihadapan Mr. Oe Siang Djie, Notaris di Surabaya. Akta pendirian ini disahkan oleh Menteri Kehakiman Republik Indonesia dalam Surat Keputusan No. J.A.5/8/1 tanggal 16 Januari 1970 dan telah diumumkan dalam Berita Negara No. 13 Tambahan No. 55. Anggaran Dasar PT Bank Mega Tbk. telah disesuaikan dengan Undang-Undang Nomor 40 Tahun 2007 tentang Perseroan Terbatas melalui Akta Pernyataan Keputusan Rapat dan Perubahan Anggaran Dasar PT Bank Mega Tbk No. 03 tanggal 5 Juni 2008, dibuat di hadapan Masjuki, S.H., selaku pengganti Imas Fatimah, S.H., Notaris di Jakarta, yang telah mendapatkan persetujuan dari Menteri Hukum dan Hak Asasi Manusia Republik Indonesia melalui Keputusannya No. AHU-45346.AH.01.02.Tahun 2008 tertanggal 28 Juli 2008, serta telah diumumkan dalam Berita Negara Republik Indonesia No. 50 tanggal 23 Juni 2009 Tambahan No. 16490. Terakhir anggaran dasar tersebut diubah dengan akta nomor 22 tertanggal 12 Maret 2018, yang dibuat dihadapan Dharma Akhyuzi, SH., Notaris di Jakarta, yang Penerimaan Pemberitahuan Perubahan Anggaran Dasarnya telah diterima dan dicatat dalam database Sistem Administrasi Badan Hukum Departemen Hukum dan Hak Asasi Manusia Republik Indonesia tertanggal 20 Maret 2018 Nomor : AHU-AH.01.03-0116399. Susunan Direksi dan Dewan Komisaris terakhir sebagaimana dimuat dalam akta nomor 01 tanggal 01 Maret 2019, yang dibuat di hadapan Dharma Akhyuzi, Sarjana Hukum, Notaris di Jakarta, yang Penerimaan Pemberitahuan Perubahan Data Perseroannya telah diterima dan dicatat dalam database Sistem Administrasi Badan Hukum Kementerian Hukum dan Hak Asasi Manusia Republik Indonesia nomor AHU-AH.01.03-0127049 tanggal 01 Maret 2019.
- b. PT Bank Mega Tbk. sejak berdiri telah beroperasi selama 49 tahun, dengan total asset per 31 Desember 2018 adalah sebesar Rp. 83,76 triliun.
- c. Sejalan dengan perkembangan kegiatan usahanya, jaringan operasional PT Bank Mega Tbk. terus meluas, sehingga pada per 31 Desember 2018 PT Bank Mega Tbk. telah memiliki Kantor Cabang dan Kantor Cabang Pembantu sebanyak 369 Cabang.

4.2. PENGALAMAN BANK KUSTODIAN

Untuk bertindak sebagai Bank Kustodian di bidang pasar modal, PT Bank Mega Tbk. telah memperoleh persetujuan dari otoritas Pasar Modal berdasarkan Surat Keputusan Ketua BAPEPAM No. KEP-01/PM/Kstd/2001 tanggal 18 Januari 2001.

Dalam bertindak sebagai Bank Kustodian, PT Bank Mega Tbk telah mendapat kepercayaan untuk memberikan jasa pengadministrasian dan penyimpanan surat berharga kepada nasabah dari berbagai macam institusi, yang terdiri dari Perusahaan Asuransi, Dana Pensiun, Manajer Investasi, Korporasi, Bank-Bank swasta lainnya maupun nasabah perorangan. Total aset yang disimpan per tanggal 30 November 2018 sebesar Rp. 64,26 triliun, terdiri dari berbagai jenis surat berharga (saham, obligasi korporasi, SUN), serta telah mengadministrasikan Reksa Dana berbentuk Kontrak Investasi Kolektif.

PT Bank Mega Tbk juga telah mendapat penunjukan oleh Bank Indonesia untuk bertindak sebagai Sub – Registry.

Dalam menjalankan fungsinya sebagai Bank Kustodian, PT Bank Mega Tbk didukung oleh sumber daya manusia yang memiliki pengalaman dan komitmen yang tinggi untuk memberikan pelayanan yang terbaik bagi para nasabahnya, termasuk untuk mendukung pelaksanaan kegiatan Reksa Dana yang dikelola oleh PT OSO Manajemen Investasi.

4.3. PIHAK YANG TERAFILIASI DENGAN BANK KUSTODIAN

Pihak-pihak yang terafiliasi dengan Bank Kustodian di Indonesia adalah:

- a. PT Para Bandung Propertindo
- b. PT Televisi Transformasi Indonesia
- c. PT Bank Mega Syariah
- d. PT Mega Capital Sekuritas
- e. PT Asuransi Umum Mega
- f. PT Trans Coffee
- g. PT Duta Visual Nusantara Tivi Tujuh
- h. PT Trans Studio
- i. PT Trans Fashion Indonesia
- j. PT Trans Kalla Makassar
- k. PT Trans Ice
- l. PT Mega Central Finance
- m. PT CT Agro
- n. PT Mega Auto Finance
- o. PT Anta Express Tour & Travel Service Tbk.
- p. PT Vaya Tour
- q. PT Metropolitan Retailmart
- r. PT Mega Asset Management
- s. PT Carrefour Indonesia
- t. PT Mega Capital Investama
- u. PT Agranet Multicitra Siberkom
- v. PT Asuransi Jiwa Mega Indonesia
- w. PT Bank Sulut
- x. PT Trans Burger

BAB V

TUJUAN INVESTASI, KEBIJAKAN INVESTASI,

MEKANISME PEMBERSIHAN KEKAYAAN OSO CELEBES SYARIAH SUKUK

DARI UNSUR-UNSUR YANG BERTENTANGAN DENGAN PRINSIP SYARIAH DI PASAR MODAL, PEMBATAHAN TINDAKAN MANAJER INVESTASI DAN KEBIJAKAN PEMBAGIAN HASIL INVESTASI

Dengan memperhatikan peraturan perundangan yang berlaku, dan ketentuan-ketentuan lain dalam Kontrak Investasi Kolektif OSO CELEBES SYARIAH SUKUK, Tujuan Investasi, Kebijakan Investasi, Mekanisme Pembersihan Kekayaan OSO CELEBES SYARIAH SUKUK dari unsur-unsur yang bertentangan dengan Prinsip Syariah di Pasar Modal dan Kebijakan Pembagian Hasil Investasi OSO CELEBES SYARIAH SUKUK adalah sebagai berikut:

5.1. TUJUAN INVESTASI

OSO CELEBES SYARIAH SUKUK bertujuan untuk memperoleh pertumbuhan nilai investasi yang optimal dalam jangka panjang dengan melakukan investasi yang sesuai dengan Prinsip Syariah di Pasar Modal.

5.2. KEBIJAKAN INVESTASI

OSO CELEBES SYARIAH SUKUK akan melakukan investasi dengan komposisi portofolio investasi:

- a. minimum 85% (delapan puluh lima persen) dan maksimum 100% (seratus persen) dari Nilai- Aktiva Bersih pada Sukuk yang ditawarkan di Indonesia melalui Penawaran Umum yang diterbitkan oleh Pemerintah Republik Indonesia dan/atau korporasi berbadan hukum Indonesia dan/atau Surat Berharga Syariah Negara dan/atau surat berharga komersial syariah yang jatuh temponya 1 (satu) tahun atau lebih dan masuk kategori layak investasi (*investment grade*) serta dimasukkan dalam Penitipan Kolektif pada Lembaga Penyimpanan dan Penyelesaian oleh penerbit surat berharga komersial syariah; dan
- b. minimum 0% (nol persen) dan maksimum 15% (lima belas persen) dari Nilai Aktiva Bersih pada Efek Syariah bersifat ekuitas dan/atau instrumen pasar uang syariah dalam negeri dan/atau deposito syariah;

sesuai dengan peraturan perundang-undangan yang berlaku di Indonesia.

Sesuai dengan POJK Tentang Reksa Dana Syariah, surat berharga komersial syariah sebagaimana dimaksud dalam kebijakan invesasi di atas adalah berupa surat berharga yang diterbitkan oleh:

- a. Badan Usaha Milik Negara;
- b. badan hukum Indonesia yang sebagian besar atau seluruh sahamnya dimiliki secara langsung oleh Badan Usaha Milik Negara;
- c. badan hukum Indonesia yang merupakan Emiten dan/atau Perusahaan Publik berdasarkan peraturan perundang-undangan;
- d. badan hukum Indonesia yang sebagian besar atau seluruh sahamnya dimiliki secara langsung oleh Emiten dan/atau Perusahaan Publik; atau
- e. badan hukum Indonesia yang menjadi induk dan pembina dari Usaha Mikro Kecil dan Menengah atau *Baitul Maal Tamwil* dengan ketentuan sebagai berikut:
 1. berpengalaman dan dapat dibuktikan telah melakukan pembinaan terhadap Usaha Mikro Kecil dan Menengah atau *Baitul Maal Tamwil* paling sedikit 3 (tiga) tahun;
 2. memiliki infrastruktur yang memadai dalam melakukan pembinaan terhadap Usaha Mikro Kecil dan Menengah atau *Baitul Maal Tamwil*; dan
 3. memiliki Dewan Pengawas Syariah yang anggotanya mempunyai izin Ahli Syariah Pasar Modal dan Otoritas Jasa Keuangan.

Manajer Investasi akan selalu menyesuaikan kebijakan investasi tersebut diatas dengan Peraturan OJK yang berlaku dan kebijakan-kebijakan yang dikeluarkan OJK serta memastikan kebijakan investasi tersebut di atas tidak bertentangan dengan Prinsip Syariah di Pasar Modal.

Manajer Investasi dapat mengalokasikan kekayaan OSO CELEBES SYARIAH SUKUK pada kas hanya dalam rangka penyelesaian transaksi Efek, pemenuhan kewajiban pembayaran kepada Pemegang Unit Penyertaan, pemenuhan ketentuan saldo minimum rekening giro dan biaya-biaya OSO CELEBES SYARIAH SUKUK berdasarkan Kontrak Investasi Kolektif OSO CELEBES SYARIAH SUKUK.

Kebijakan investasi sebagaimana disebutkan di atas wajib telah dipenuhi oleh Manajer Investasi paling lambat 120 (seratus dua puluh) Hari Bursa setelah efektifnya pernyataan pendaftaran OSO CELEBES SYARIAH SUKUK.

5.3. PEMBATASAN INEVSTASI

a. Batasan Investasi

Sesuai dengan POJK Tentang Reksa Dana Berbentuk Kontrak Investasi Kolektif, OSO CELEBES SYARIAH SUKUK hanya dapat melakukan penjualan dan pembelian atas:

- 1) Investasi Reksa Dana berbentuk Kontrak Investasi Kolektif hanya dapat berupa:
 - a. Efek yang ditawarkan melalui Penawaran Umum dan/atau diperdagangkan di Bursa Efek di dalam maupun di luar negeri;
 - b. Efek yang diterbitkan dan/atau dijamin oleh Pemerintah Negara Republik Indonesia, dan/atau Efek yang diterbitkan oleh lembaga internasional dimana Pemerintah Negara Republik Indonesia menjadi salah satu anggotanya;
 - c. Efek Bersifat Utang atau Efek Syariah berpendapatan tetap yang ditawarkan tidak melalui Penawaran Umum dan telah mendapat peringkat dari Perusahaan Pemeringkat Efek;
 - d. Efek Beragun Aset yang ditawarkan tidak melalui Penawaran Umum dan sudah mendapat peringkat dari Perusahaan Pemeringkat Efek;
 - e. Efek pasar uang dalam negeri yang mempunyai jatuh tempo tidak lebih dari 1 (satu) tahun, baik dalam Rupiah maupun dalam mata uang asing;
 - f. Unit Penyertaan Dana Investasi Real Estat berbentuk Kontrak Investasi Kolektif yang ditawarkan tidak melalui Penawaran Umum;
 - g. Efek derivatif; dan/atau
 - h. Efek lainnya yang ditetapkan oleh OJK.
- 2) Efek Bersifat Utang atau Efek Syariah berpendapatan tetap yang ditawarkan tidak melalui Penawaran Umum sebagaimana dimaksud pada ayat (1) huruf c wajib memenuhi kriteria sebagai berikut:
 - a. diterbitkan oleh:
 - (i) Emiten atau Perusahaan Publik;
 - (ii) anak perusahaan Emiten atau Perusahaan Publik yang mendapat jaminan penuh dari Emiten atau Perusahaan Publik tersebut;
 - (iii) Badan Usaha Milik Negara atau anak perusahaan Badan Usaha Milik Negara;
 - (iv) Pemerintah Negara Republik Indonesia;
 - (v) Pemerintah Daerah; dan/atau
 - (vi) Lembaga Jasa Keuangan yang telah mendapat izin usaha atau di bawah pengawasan OJK;
 - b. memiliki peringkat layak investasi dan diperingkat secara berkala paling sedikit 1 (satu) tahun sekali; dan
 - c. masuk dalam Penitipan Kolektif di Lembaga Penyimpanan dan Penyelesaian.
- 3) Efek derivatif sebagaimana dimaksud pada ayat (1) huruf g wajib memenuhi kriteria sebagai berikut:
 - a. diperdagangkan di:
 - (i) Bursa Efek; atau
 - (ii) luar Bursa Efek, dengan ketentuan:
 - (a) pihak penerbit (lawan transaksi) derivatif adalah Lembaga Jasa Keuangan yang telah mendapat izin usaha dan/atau di bawah pengawasan OJK serta memperoleh peringkat layak investasi dari Perusahaan Pemeringkat Efek;
 - (b) valuasi dilakukan secara harian dan wajar; dan

- (c) Efek derivatif dapat dijual atau ditutup posisinya melalui transaksi saling hapus sewaktu-waktu pada nilai wajar.
- b. memiliki dasar obyek acuan derivatif berupa:
 - (i) Efek; atau
 - (ii) Indeks Efek, sepanjang memenuhi ketentuan sebagai berikut:
 - (a) nilai indeks Efek dipublikasikan secara harian melalui media massa; dan
 - (b) informasi tentang indeks Efek dipublikasikan dan tersedia untuk umum; dan
- c. tidak memiliki potensi kerugian yang lebih besar dari nilai eksposur awal pada saat pembelian Efek derivatif dimaksud.

b. Tindakan Yang Dilarang

Sesuai dengan POJK tentang Reksa Dana Berbentuk kontrak Investasi Kolektif, dalam melaksanakan pengelolaan OSO CELEBES SYARIAH SUKUK, Manajer Investasi dilarang melakukan tindakan-tindakan yang dapat menyebabkan OSO CELEBES SYARIAH SUKUK:

- 1) memiliki Efek yang diperdagangkan di Bursa Efek luar negeri yang informasinya tidak dapat diakses dari Indonesia melalui media massa atau - fasilitas internetsitus web;
- 2) memiliki Efek yang diterbitkan oleh 1 (satu) perusahaan berbadan hukum Indonesia atau berbadan hukum asing yang diperdagangkan di Bursa Efek luar negeri lebih dari 5% (lima persen) dari modal disetor perusahaan dimaksud atau lebih dari 10% (sepuluh persen) dari Nilai Aktiva Bersih OSO CELEBES SYARIAH SUKUK pada setiap saat;
- 3) memiliki Efek bersifat ekuitas yang diterbitkan oleh perusahaan yang telah mencatatkan Efeknya pada Bursa Efek di Indonesia lebih dari 5% (lima persen) dari modal disetor perusahaan dimaksud;
- 4) memiliki Efek yang diterbitkan oleh 1 (satu) Pihak lebih dari 10% (sepuluh persen) dari Nilai Aktiva Bersih OSO CELEBES SYARIAH SUKUK pada setiap saat. Efek dimaksud termasuk surat berharga yang diterbitkan oleh bank. Larangan dimaksud tidak berlaku bagi:
 - a. Sertifikat Bank Indonesia;
 - b. Efek yang diterbitkan dan/atau dijamin oleh Pemerintah Republik Indonesia; dan/atau
 - c. Efek yang diterbitkan oleh lembaga keuangan internasional dimana Pemerintah Republik Indonesia menjadi salah satu anggotanya;
- 5) memiliki Efek derivatif:
 - a. yang ditransaksikan di luar Bursa Efek dengan 1 (satu) pihak Lembaga Jasa Keuangan dengan nilai eksposur lebih dari 10% (sepuluh persen) dari Nilai Aktiva Bersih Reksa Dana pada setiap saat; dan
 - b. dengan nilai eksposur global bersih lebih dari 20% (dua puluh persen) dari Nilai Aktiva Bersih Reksa Dana pada setiap saat;
- 6) memiliki Efek Beragun Aset yang ditawarkan melalui Penawaran Umum lebih dari 20% (dua puluh persen) dari Nilai Aktiva Bersih Reksa Dana pada setiap saat dengan ketentuan setiap seri Efek Beragun Aset tidak lebih dari 10% (sepuluh persen) dari Nilai Aktiva Bersih Reksa Dana pada setiap saat;
- 7) memiliki Efek Bersifat Utang, Efek Syariah berpendapatan tetap, Efek Beragun Aset, dan/atau Unit Penyertaan Dana Investasi Real Estat yang ditawarkan tidak melalui Penawaran Umum yang diterbitkan oleh 1 (satu) Pihak lebih dari 5% (lima persen) dari Nilai Aktiva Bersih Reksa Dana pada setiap saat atau secara keseluruhan lebih dari 15% (lima belas persen) dari Nilai Aktiva Bersih Reksa Dana pada setiap saat.
Larangan dimaksud tidak berlaku bagi Efek Bersifat Utang dan/atau Efek Syariah berpendapatan tetap yang diterbitkan oleh Pemerintah Republik Indonesia dan/atau Pemerintah Daerah;
- 8) memiliki Unit Penyertaan suatu Dana Investasi Real Estat berbentuk Kontrak Investasi Kolektif yang ditawarkan melalui Penawaran Umum lebih dari 20% (dua puluh persen) dari Nilai Aktiva Bersih Reksa Dana pada setiap saat dengan ketentuan setiap Dana Investasi Real Estat tidak lebih dari 10% (sepuluh persen) dari Nilai Aktiva Bersih Reksa Dana pada setiap saat;
- 9) memiliki Unit Penyertaan Dana Investasi Real Estat berbentuk Kontrak Investasi Kolektif, jika Dana Investasi Real Estat berbentuk Kontrak Investasi Kolektif tersebut dan Reksa Dana berbentuk Kontrak Investasi Kolektif dikelola oleh Manajer Investasi yang sama;

- 10) memiliki Portofolio Efek berupa Efek yang diterbitkan oleh Pihak yang terafiliasi dengan Manajer Investasi lebih dari 20% (dua puluh persen) dari Nilai Aktiva Bersih Reksa Dana pada setiap saat, kecuali hubungan Afiliasi yang terjadi karena kepemilikan atau penyertaan modal Pemerintah Republik Indonesia;
- 11) memiliki Efek yang diterbitkan oleh pemegang Unit Penyertaan dan/atau Pihak terafiliasi dari Pemegang Unit Penyertaan berdasarkan komitmen yang telah disepakati oleh Manajer Investasi dengan Pemegang Unit Penyertaan dan/atau Pihak terafiliasi dari Pemegang Unit Penyertaan;
- 12) membeli Efek dari calon atau pemegang Unit Penyertaan dan/atau Pihak terafiliasi dari calon atau pemegang Unit Penyertaan kecuali dilakukan pada harga pasar wajar;
- 13) terlibat dalam kegiatan selain dari investasi, investasi kembali, atau perdagangan Efek sebagaimana dimaksud dalam POJK Tentang Reksa Dana Berbentuk Kontrak Investasi Kolektif;
- 14) terlibat dalam penjualan Efek yang belum dimiliki;
- 15) terlibat dalam transaksi marjin;
- 16) menerima pinjaman secara langsung termasuk melakukan penerbitan obligasi atau Efek bersifat utang lainnya, kecuali pinjaman jangka pendek dengan jangka waktu paling lama 1 (satu) bulan dalam rangka pemenuhan transaksi pembelian kembali dan/atau pelunasan paling banyak 10% (sepuluh persen) dari nilai portofolio Reksa Dana pada saat terjadinya pinjaman;
- 17) memberikan pinjaman secara langsung, kecuali pembelian obligasi, Efek bersifat utang lainnya, dan/atau penyimpanan dana di bank;
- 18) membeli Efek yang sedang ditawarkan dalam Penawaran Umum, jika Penjamin Emisi Efek dari Penawaran Umum tersebut adalah Perusahaan Efek yang merupakan Manajer Investasi itu sendiri atau Afiliasi dari Manajer Investasi tersebut, kecuali:
 - a. Efek Bersifat Utang yang ditawarkan mendapat peringkat layak investasi; dan/atau
 - b. terjadi kelebihan permintaan beli dari Efek yang ditawarkan;
 Larangan tersebut, tidak berlaku jika hubungan Afiliasi tersebut terjadi karena kepemilikan atau penyertaan modal Pemerintah;
- 19) terlibat dalam transaksi bersama atau kontrak bagi hasil dengan Manajer Investasi itu sendiri atau Afiliasi dari Manajer Investasi dimaksud;
- 20) membeli Efek Beragun Aset, jika:
 - a. Efek Beragun Aset tersebut dan Reksa Dana berbentuk Kontrak Investasi Kolektif dimaksud dikelola oleh Manajer Investasi yang sama; dan/atau;
 - b. Manajer Investasi Reksa Dana berbentuk Kontrak Investasi Kolektif terafiliasi dengan kreditur awal Efek Beragun Aset, kecuali hubungan Afiliasi tersebut terjadi karena kepemilikan atau penyertaan modal Pemerintah;
- 21) terlibat dalam transaksi penjualan Efek dengan janji membeli kembali dan pembelian Efek dengan janji menjual kembali.

Pembatasan investasi tersebut di atas didasarkan pada peraturan yang berlaku saat Prospektus ini dibuat yang mana dapat berubah sewaktu-waktu sesuai perubahan atau penambahan atas peraturan atau adanya kebijakan yang ditetapkan oleh Pemerintah di bidang pasar modal termasuk surat persetujuan OJK berkaitan dengan pengelolaan Reksa Dana Berbentuk Kontrak Investasi Kolektif.

Dalam hal Manajer Investasi bermaksud membeli efek yang diperdagangkan di Bursa Efek luar negeri, pelaksanaan pembelian Efek tersebut baru dapat dilaksanakan setelah tercapainya kesepakatan mengenai tata cara pembelian, penjualan, penyimpanan, pencatatan dan hal-hal lain sehubungan dengan pembelian Efek tersebut antara Manajer Investasi dan Bank Kustodian.

5.4. MEKANISME PEMBERSIHAN KEKAYAAN OSO CELEBES SYARIAH SUKUK DARI UNSUR-UNSUR YANG BERTENTANGAN DENGAN PRINSIP SYARIAH DI PASAR MODAL

- 5.4.1. Bilamana dalam portofolio OSO CELEBES SYARIAH SUKUK terdapat Efek atau instrumen pasar uang selain Efek Syariah yang ditentukan dalam Kebijakan Investasi yang bukan

disebabkan oleh tindakan Manajer Investasi dan Bank Kustodian, maka:

- 1) Manajer Investasi wajib menjual secepat mungkin dan diselesaikan paling lambat 10 (sepuluh) hari kerja sejak:
 - a) saham tidak lagi tercantum dalam Daftar Efek Syariah, dengan ketentuan selisih lebih harga jual dari Nilai Pasar Wajar pada saat masih tercantum dalam Daftar Efek Syariah dapat diperhitungkan dalam Nilai Aktiva Bersih (NAB) OSO CELEBES SYARIAH SUKUK; dan/atau
 - b) Efek selain saham dan/atau instrumen pasar uang tidak memenuhi Prinsip syariah di Pasar Modal, dengan ketentuan selisih lebih harga jual dari Nilai Pasar Wajar pada saat masih memenuhi Prinsip Syariah di Pasar Modal, dapat diperhitungkan dalam Nilai Aktiva Bersih (NAB) OSO CELEBES SYARIAH SUKUK.
- 2) Bank Kustodian wajib menyampaikan kepada OJK serta pemegang Unit Penyertaan, informasi tentang perolehan selisih lebih penjualan Efek sebagaimana dimaksud di atas paling lambat pada hari ke-12 (dua belas) setiap bulan (jika ada).
- 3) Dalam hal hari ke-12 (dua belas) jatuh pada hari libur, informasi sebagaimana dimaksud di atas wajib disampaikan paling lambat pada 1 (satu) kerja berikutnya.

5.4.2. Dalam hal karena tindakan Manajer Investasi dan Bank Kustodian, mengakibatkan dalam portofolio OSO CELEBES SYARIAH SUKUK terdapat Efek dan/atau instrumen pasar uang selain Efek Syariah yang ditentukan dalam Kebijakan Investasi maka OJK dapat:

- 1) melarang Manajer Investasi untuk melakukan penjualan Unit Penyertaan OSO CELEBES SYARIAH SUKUK baru;
- 2) melarang Manajer Investasi dan Bank Kustodian untuk mengalihkan kekayaan OSO CELEBES SYARIAH SUKUK selain dalam rangka (i) pembersihan kekayaan OSO CELEBES SYARIAH SUKUK dari unsur-unsur yang bertentangan dengan Prinsip Syariah di Pasar Modal dan/atau (ii) membayar permohonan penjualan kembali Unit Penyertaan OSO CELEBES SYARIAH SUKUK;
- 3) mewajibkan Manajer Investasi dan Bank Kustodian secara tanggung renteng untuk membeli portofolio yang bertentangan dengan Prinsip-prinsip Syariah di Pasar Modal sesuai dengan harga perolehan dalam waktu yang ditetapkan oleh OJK; dan/atau
- 4) mewajibkan Manajer Investasi atas nama OSO CELEBES SYARIAH SUKUK menjual atau mengalihkan unsur kekayaan OSO CELEBES SYARIAH SUKUK dari unsur kekayaan yang bertentangan dengan Prinsip Syariah di Pasar Modal, dengan ketentuan selisih lebih harga jual dari Nilai Pasar Wajar terakhir pada saat masih memenuhi Prinsip Syariah di Pasar Modal dipisahkan dari perhitungan Nilai Aktiva Bersih Reksa Dana Syariah dan diperlakukan sebagai dana sosial; dan/atau
- 5) mewajibkan Manajer Investasi untuk mengumumkan kepada publik larangan dan/atau kewajiban yang ditetapkan OJK sebagaimana dimaksud pada butir 1), butir 2), dan butir 3) di atas, dalam 2 (dua) surat kabar harian berbahasa Indonesia dan berperedaran nasional atas biaya Manajer Investasi dan Bank Kustodian paling lambat akhir hari kerja ke-2 (dua) setelah diterimanya surat OJK.

5.4.3. Bank Kustodian wajib menyampaikan kepada Otoritas Jasa Keuangan serta Pemegang Unit Penyertaan OSO CELEBES SYARIAH SUKUK tentang perolehan selisih lebih penjualan Efek sebagaimana dimaksud pada angka 5.4.2. butir 4) dan informasi tentang penggunaannya sebagai dana sosial paling lambat pada hari ke-12 (dua belas) setiap bulan (jika ada).

5.4.4. Dalam hal hari ke-12 (dua belas) jatuh pada hari libur, informasi sebagaimana dimaksud pada ayat (2) wajib disampaikan paling lambat pada 1 (satu) hari kerja berikutnya.

5.4.5. Dalam hal Manajer Investasi dan/atau Bank Kustodian tidak mematuhi larangan dan/atau tidak melaksanakan kewajiban yang telah ditetapkan OJK sebagaimana dimaksud pada angka 5.4.2., 5.4.3. dan 5.4.4. di atas, maka OJK berwenang untuk: (i)

- (ii) mengganti Manajer Investasi dan/atau Bank Kustodian; atau memerintahkan pembubaran OSO CELEBES SYARIAH SUKUK.

5.4.6. Dalam hal Manajer Investasi dan Bank Kustodian tidak membubarkan Reksa Dana Syariah sebagaimana dimaksud pada angka 5.4.5 di atas, Otoritas Jasa Keuangan berwenang membubarkan OSO CELEBES SYARIAH SUKUK.

5.5. KEBIJAKAN PEMBAGIAN HASIL INVESTASI

Setiap hasil investasi yang diperoleh OSO CELEBES SYARIAH SUKUK dari dana yang diinvestasikan, sesuai dengan kebijakan Manajer Investasi, jika ada, akan dibukukan ke dalam OSO CELEBES SYARIAH SUKUK sehingga selanjutnya akan meningkatkan Nilai Aktiva Bersih OSO CELEBES SYARIAH SUKUK.

Dengan tetap memperhatikan pencapaian tujuan investasi jangka panjang OSO CELEBES SYARIAH SUKUK, Manajer Investasi memiliki kewenangan untuk membagikan atau tidak membagikan hasil investasi yang telah dibukukan ke dalam OSO CELEBES SYARIAH SUKUK tersebut di atas, serta menentukan besarnya hasil investasi yang akan dibagikan kepada Pemegang Unit Penyertaan.

Dalam hal Manajer Investasi memutuskan untuk membagikan hasil investasi, pembagian hasil investasi akan dilakukan secara serentak kepada seluruh Pemegang Unit Penyertaan dalam bentuk tunai yang besarnya proporsional berdasarkan kepemilikan Unit Penyertaan dari setiap Pemegang Unit Penyertaan.

Pembagian hasil investasi dalam bentuk tunai, jika ada, akan diberitahukan secara tertulis terlebih dahulu kepada Pemegang Unit Penyertaan.

Hasil investasi yang dibagikan kepada Pemegang Unit Penyertaan OSO CELEBES SYARIAH SUKUK harus bersih dari unsur non halal sehingga Manajer Investasi harus melakukan pemisahan bagian pendapatan yang mengandung unsur non halal dari pendapatan yang diyakini halal sesuai dengan mekanisme pembersihan kekayaan OSO CELEBES SYARIAH SUKUK sebagaimana dimaksud dalam Kontrak Investasi Kolektif OSO CELEBES SYARIAH SUKUK.

BAB VI
METODE PENGHITUNGAN NILAI PASAR WAJAR DARI EFEK DALAM PORTOFOLIO
OSO CELEBES SYARIAH SUKUK

Metode penghitungan nilai pasar wajar Efek dalam portofolio OSO CELEBES SYARIAH SUKUK yang digunakan oleh Manajer Investasi adalah sesuai dengan Peraturan BAPEPAM dan LK Nomor IV.C.2.

Peraturan BAPEPAM dan LK Nomor IV.C.2 dan POJK Tentang Reksa Dana Syariah, memuat antara lain ketentuan sebagai berikut:

1. Nilai Pasar Wajar dari Efek dalam portofolio Reksa Dana wajib dihitung dan disampaikan oleh Manajer Investasi kepada Bank Kustodian paling lambat pukul 17.00 WIB (tujuh belas Waktu Indonesia Barat) setiap Hari Bursa, dengan ketentuan sebagai berikut:
 - a. Penghitungan Nilai Pasar Wajar dari Efek yang aktif diperdagangkan di Bursa Efek menggunakan informasi harga perdagangan terakhir atas Efek tersebut di Bursa Efek;
 - b. Penghitungan Nilai Pasar Wajar dari:
 - 1) Efek yang diperdagangkan di luar Bursa Efek (*over the counter*);
 - 2) Efek yang tidak aktif diperdagangkan di Bursa Efek;
 - 3) Efek yang diperdagangkan dalam denominasi mata uang asing;
 - 4) Instrumen Pasar Uang dalam negeri, sebagaimana dimaksud dalam POJK Tentang Reksa Dana Berbentuk Kontrak Investasi Kolektif;
 - 5) Efek lain yang transaksinya wajib dilaporkan kepada Penerima Laporan Transaksi Efek sebagaimana dimaksud dalam Peraturan Nomor X.M.3 tentang Penerima Laporan Transaksi Efek;
 - 6) Efek lain yang berdasarkan Keputusan OJK dapat menjadi Portofolio Efek Reksa Dana; dan/atau
 - 7) Efek dari perusahaan yang dinyatakan pailit atau kemungkinan besar akan pailit, atau gagal membayar pokok utang atau bunga dari Efek tersebut, menggunakan harga pasar wajar yang ditetapkan oleh LPHE sebagai harga acuan bagi Manajer Investasi.
 - c. Dalam hal harga perdagangan terakhir Efek di Bursa Efek tidak mencerminkan Nilai Pasar Wajar pada saat itu, penghitungan Nilai Pasar Wajar dari Efek tersebut menggunakan harga pasar wajar yang ditetapkan oleh LPHE sebagai harga acuan bagi Manajer Investasi.
 - d. Dalam hal LPHE tidak mengeluarkan harga pasar wajar terhadap Efek sebagaimana dimaksud dalam angka 2 huruf b butir 1) sampai dengan butir 6), dan angka 2 huruf c dari Peraturan BAPEPAM dan LK No. IV.C.2 ini, Manajer Investasi wajib menentukan Nilai Pasar Wajar dari Efek dengan itikad baik dan penuh tanggung jawab berdasarkan metode yang menggunakan asas konservatif dan diterapkan secara konsisten, dengan mempertimbangkan antara lain:
 - 1) harga perdagangan sebelumnya;
 - 2) harga perbandingan Efek sejenis; dan/atau
 - 3) kondisi fundamental dari penerbit Efek.
 - e. Dalam hal LPHE tidak mengeluarkan harga pasar wajar terhadap Efek dari perusahaan yang dinyatakan pailit atau kemungkinan besar akan pailit, atau gagal membayar pokok utang atau bunga dari Efek tersebut, sebagaimana dimaksud pada angka 2 huruf b butir 7) dari Peraturan BAPEPAM dan LK No. IV.C.2 ini, Manajer Investasi wajib menghitung Nilai Pasar Wajar dari Efek dengan itikad baik dan penuh tanggung jawab berdasarkan metode yang menggunakan asas konservatif dan diterapkan secara konsisten dengan mempertimbangkan:
 - 1) harga perdagangan terakhir Efek tersebut;
 - 2) kecenderungan harga Efek tersebut;
 - 3) tingkat bunga umum sejak perdagangan terakhir (jika berupa Efek Bersifat Utang);
 - 4) informasi material yang diumumkan mengenai Efek tersebut sejak perdagangan terakhir;
 - 5) perkiraan rasio pendapatan harga (*price earning ratio*), dibandingkan dengan rasio pendapatan harga untuk Efek sejenis (jika berupa saham);
 - 6) tingkat bunga pasar dari Efek sejenis pada saat tahun berjalan dengan peringkat kredit sejenis (jika berupa Efek Bersifat Utang); dan

- 7) harga pasar terakhir dari Efek yang mendasari (jika berupa derivatif atasEfek).
- f. Dalam hal Manajer Investasi menganggap bahwa harga pasar wajar yang ditetapkan LPHE tidak mencerminkan Nilai Pasar Wajar dari Efek dalam portofolio Reksa Dana yang wajib dibubarkan karena:
- 1) diperintahkan oleh OJK sesuai peraturan perundang-undangan di bidang Pasar Modal; dan/atau
 - 2) total Nilai Aktiva Bersih kurang dari Rp 10.000.000.000,00 (sepuluh miliar Rupiah) selama 120 (seratus dua puluh) Hari Bursa secara berturut-turut,
- Manajer Investasi dapat menghitung sendiri Nilai Pasar Wajar dari Efek tersebut dengan itikad baik dan penuh tanggung jawab berdasarkan metode yang menggunakan asas konservatif dan diterapkan secara konsisten.
- g. Nilai Pasar Wajar dari Efek dalam portofolio Reksa Dana yang diperdagangkan dalam denominasi mata uang yang berbeda dengan denominasi mata uang Reksa Dana tersebut, wajib dihitung dengan menggunakan kurs tengah Bank Indonesia.
2. Penghitungan Nilai Aktiva Bersih Reksa Dana, wajib menggunakan Nilai Pasar Wajar dari Efek yang ditentukan oleh Manajer Investasi.
3. Nilai Aktiva Bersih per saham atau Unit Penyertaan dihitung berdasarkan Nilai Aktiva Bersih pada akhir Hari Bursa yang bersangkutan, setelah penyelesaian pembukuan Reksa Dana dilaksanakan, tetapi tanpa memperhitungkan peningkatan atau penurunan kekayaan Reksa Dana karena permohonan pembelian dan/atau pelunasan yang diterima oleh Bank Kustodian pada hari yang sama.
- *) LPHE (Lembaga Penilaian Harga Efek) adalah Pihak yang telah memperoleh izin usaha dari OJK untuk melakukan penilaian harga Efek dalam rangka menetapkan harga pasar wajar, sebagaimana dimaksud dalam Peraturan Nomor V.C.3 yang merupakan Lampiran Keputusan Ketua BAPEPAM dan LK Nomor Kep-183/BL/2009 tanggal 30 Juni 2009 tentang Lembaga Penilaian Harga Efek.

Manajer Investasi dan Bank Kustodian akan memenuhi ketentuan dalam Peraturan BAPEPAM dan LK Nomor IV.C.2 tersebut di atas, dengan tetap memperhatikan peraturan, kebijakan dan persetujuan OJK yang mungkin dikeluarkan atau diperoleh kemudian setelah dibuatnya Prospektus ini.

BAB VII
PERPAJAKAN

Berdasarkan Peraturan Perpajakan yang berlaku, penerapan Pajak Penghasilan (PPh) atas pendapatan Reksa Dana yang berbentuk Kontrak Investasi Kolektif, adalah sebagai berikut:

No.	Uraian	Perlakuan PPh	Dasar Hukum
A.	Penghasilan Reksa Dana yang berasal dari :		
	a. Pembagian uang tunai (dividen)	PPh tarif umum	Pasal 4 (1) dan Pasal 23 UU No. 36 Tahun 2008 tentang PPh ("UU PPh")
	b. Bunga Obligasi	PPh Final ^{*)}	Pasal 4 (2) dan Pasal 17 (7) UU PPh jo. Pasal 2 (1) dan Pasal 3 huruf d PP No.100 Tahun 2013. Peraturan Menteri Keuangan Nomor 85/PMK.03/2011& 07/PMK.011/2012.
	c. <i>Capital Gain</i> /Diskonto Obligasi	PPh Final ^{*)}	Pasal 4 (2) dan Pasal 17 (7) UU PPh jo. Pasal 2 (1) dan Pasal 3 huruf d PP No.100 Tahun 2013
	d. Bunga Deposito dan Diskonto Sertifikat Bank Indonesia	PPh Final (20%)	Pasal 4 (2) UU PPh jo. Pasal 2 PP Nomor 131 Tahun 2000 jo. Pasal 3 Keputusan Menteri Keuangan R.I No. 51/KMK.04/2001
	e. <i>Capital Gain</i> Saham di Bursa	PPh Final (0,1%)	Pasal 4 (2) UU PPh jo. Pasal 1 PP Nomor 14 Tahun 1997
	f. <i>Commercial Paper</i> dan Surat Utang lainnya	PPh Tarif Umum	Pasal 4 (2) UU PPh
B.	Bagian Laba yang diterima oleh Pemegang Unit Penyertaan	Bukan Objek PPh	Pasal 4 (3) huruf i UU PPh

* Sesuai dengan Peraturan Pemerintah R.I. No. 100 Tahun 2013 ("PP No. 100 Tahun 2013"), besarnya Pajak Penghasilan (PPh) atas bunga dan/atau diskonto dari Obligasi yang diterima Wajib Pajak Reksa Dana yang terdaftar pada OJK adalah sebagai berikut:

- 1) 5% untuk tahun 2014 sampai dengan tahun 2020; dan
- 2) 10% untuk tahun 2021 dan seterusnya.

Informasi perpajakan tersebut di atas dibuat oleh Manajer Investasi berdasarkan pengetahuan dan pengertian dari Manajer Investasi atas peraturan perpajakan yang ada sampai dengan Prospektus ini dibuat. Apabila di kemudian hari terdapat perubahan atau perbedaan interpretasi atas peraturan perpajakan yang berlaku, maka Manajer Investasi akan menyesuaikan informasi perpajakan di atas.

Bagi calon Pemegang Unit Penyertaan asing disarankan untuk berkonsultasi dengan penasihat perpajakan mengenai perlakuan pajak investasi sebelum membeli Unit Penyertaan OSO BORNEO EQUITY FUND. Sesuai peraturan perundang-undangan di bidang perpajakan yang berlaku pada saat Prospektus ini dibuat, bagian laba termasuk pelunasan kembali (*redemption*) Unit Penyertaan yang diterima Pemegang Unit Penyertaan dikecualikan sebagai objek Pajak Penghasilan (PPh).

Dalam hal terdapat pajak yang harus dibayar oleh calon Pemegang Unit Penyertaan sesuai peraturan perundang-undangan di bidang perpajakan yang berlaku, pemberitahuan kepada calon Pemegang Unit Penyertaan tentang pajak yang harus dibayar tersebut akan dilakukan dengan mengirimkan surat tercatat kepada calon Pemegang Unit Penyertaan segera setelah Manajer Investasi mengetahui adanya pajak tersebut yang harus dibayar oleh calon Pemegang Unit Penyertaan.

Kewajiban mengenai pajak yang harus dibayar oleh Pemegang Unit Penyertaan merupakan kewajiban pribadi dari Pemegang Unit Penyertaan.

BAB VIII
MANFAAT INVESTASI DAN FAKTOR-FAKTOR RISIKO YANG UTAMA

8.1. MANFAAT BAGI PEMEGANG UNIT PENYERTAAN OSO CELEBES SYARIAH SUKUK

Pemegang Unit Penyertaan OSO CELEBES SYARIAH SUKUK dapat memperoleh manfaat investasi sebagai berikut:

1. Pengelolaan Secara Profesional

Pengelolaan portofolio investasi OSO CELEBES SYARIAH SUKUK dikelola oleh Manajer Investasi yang memiliki tenaga profesional dengan pengalaman di bidang pasar modal dan/atau keuangan lebih dari 10 (sepuluh) tahun dan didukung oleh akses informasi dan analisa pasar secara komprehensif. Keterbatasan informasi yang dialami oleh investor dapat diatasi dengan peranan Manajer Investasi yang melakukan analisa keputusan investasi secara profesional dengan mengedepankan analisa fundamental dan kuantitatif.

2. Diversifikasi Investasi

Melalui investasi pada OSO CELEBES SYARIAH SUKUK, dana dari berbagai pemodal dapat didiversifikasikan secara optimal, sehingga dapat mengurangi risiko investasi. Pemodal kecil maupun pemodal besar memiliki kesempatan yang sama untuk memiliki potfolio yang telah didiversifikasikan dengan optimal oleh manajer investasi. sebagaimana layaknya pemodal besar.

3. Transparansi Informasi

Pemegang Unit Penyertaan dapat memperoleh informasi mengenai OSO CELEBES SYARIAH SUKUK secara transparan melalui Prospektus. Selain itu, Manajer Investasi memiliki kewajiban untuk mengumumkan NAB setiap hari di surat kabar berperedaran nasional dan menerbitkan laporan keuangan tahunan melalui pembaharuan Prospektus setiap 1 (satu) tahun.

4. Potensi Pertumbuhan Nilai Investasi

OSO CELEBES SYARIAH SUKUK merupakan kumpulan dana dari Pemegang Unit Penyertaan yang dikelola secara terarah dan dapat dipertanggungjawabkan. Sehingga dengan akumulasi dana tersebut, OSO CELEBES SYARIAH SUKUK memiliki daya tawar (*bargaining power*) yang lebih baik dalam memperoleh tingkat pengembalian yang lebih tinggi serta akses kepada instrument investasi yang sulit jika dilakukan secara individual. Hal ini memberikan kesempatan yang sama kepada seluruh Pemegang Unit Penyertaan untuk memperoleh hasil investasi yang relatif baik sesuai tingkat risikonya.

5. Pengawasan Dewan Pengawas Syariah atas Pengelolaan Investasi

Untuk menjaga dilaksanakannya Prinsip-prinsip Syariah, dana pemegang Unit Penyertaan yang diinvestasikan pada OSO CELEBES SYARIAH SUKUK akan diawasi oleh Dewan Pengawas Syariah.

8.2. FAKTOR – FAKTOR RISIKO UTAMA

Sedangkan risiko investasi dalam OSO CELEBES SYARIAH SUKUK dapat disebabkan oleh beberapa faktor antara lain:

1. Risiko Berkurangnya Nilai Unit Penyertaan

Salah satu risiko yang dihadapi oleh investor adalah risiko turunnya Nilai Unit Penyertaan OSO CELEBES SYARIAH SUKUK akibat fluktuasi NAB yang disebabkan oleh perubahan harga efek dalam portofolio.

2. Risiko Perubahan Kondisi Ekonomi dan Politik

Perubahan-perubahan kondisi ekonomi dan politik, baik di dalam maupun di luar negeri dapat mempengaruhi kinerja perusahaan-perusahaan (emiten) yang tercatat di Bursa Efek maupun perusahaan yang menerbitkan instrumen pasar uang dan surat berharga lainnya. Kondisi ini pada akhirnya akan berpengaruh pada harga Efek maupun instrumen surat berharga yang diterbitkan oleh emiten tersebut yang terdapat dalam portofolio OSO CELEBES SYARIAH SUKUK.

3. Risiko Likuiditas

Jika secara bersama-sama dalam waktu yang singkat Pemegang Unit Penyertaan melakukan penjualan Unit Penyertaan kepada Manajer Investasi, maka Manajer Investasi dapat mengalami kesulitan likuiditas untuk menyediakan dana tunai dengan segera. Dalam hal terjadi keadaan-keadaan di luar kekuasaan Manajer Investasi (*force majeure*), Penjualan Kembali dapat dihentikan untuk sementara sesuai dengan ketentuan dalam Kontrak Investasi Kolektif dan Peraturan OJK.

4. Risiko Wanprestasi

Manajer Investasi akan berusaha memberikan Hasil Investasi terbaik kepada Pemegang Unit Penyertaan. Namun dalam kondisi tertentu dan atau luar biasa (*force majeure*) dimana bank dan/atau penerbit surat berharga atau pihak lainnya yang berhubungan dengan OSO CELEBES SYARIAH SUKUK dapat wanprestasi (*default*) dalam memenuhi kewajibannya. Hal ini akan berdampak pada penurunan Nilai Aktiva Bersih per Unit Penyertaan.

5. Risiko Pembubaran dan Likuidasi

Dalam hal (i) diperintahkan oleh OJK; dan (ii) Nilai Aktiva Bersih OSO CELEBES SYARIAH SUKUK menjadi kurang dari Rp 10.000.000.000,- (sepuluh miliar Rupiah) selama 120 (seratus dua puluh) Hari Bursa berturut-turut, maka sesuai dengan ketentuan POJK Tentang Reksa Dana Syariah serta pasal 28 dari Kontrak Investasi Kolektif OSO CELEBES SYARIAH SUKUK, Manajer Investasi akan melakukan pembubaran dan likuidasi, sehingga hal ini akan mempengaruhi hasil investasi OSO CELEBES SYARIAH SUKUK.

BAB IX
ALOKASI BIAYA DAN IMBALAN JASA

Dalam pengelolaan OSO CELEBES SYARIAH SUKUK terdapat biaya-biaya yang harus dikeluarkan oleh OSO CELEBES SYARIAH SUKUK, Manajer Investasi maupun Pemegang Unit Penyertaan. Perincian biaya-biaya dan alokasinya adalah sebagai berikut:

9.1. BIAYA YANG MENJADI BEBAN OSO CELEBES SYARIAH SUKUK

- a. Imbalan jasa Manajer Investasi adalah sebesar maksimum 3% (tiga persen) per tahun, dihitung secara harian dari Nilai Aktiva Bersih OSO CELEBES SYARIAH SUKUK berdasarkan 365 (tiga ratus enam puluh lima) Hari Kalender per tahun dan dibayarkan setiap bulan;
- b. Imbalan jasa Bank Kustodian adalah sebesar maksimum 0,20% (nol koma dua puluh persen) per tahun, dihitung secara harian dari Nilai Aktiva Bersih OSO CELEBES SYARIAH SUKUK berdasarkan 365 (tiga ratus enam puluh lima) Hari Kalender per tahun dan dibayarkan setiap bulan;
- c. Biaya transaksi Efek dan registrasi Efek;
- d. Biaya-biaya yang dikenakan oleh penyedia jasa sistem pengelolaan investasi terpadu untuk pendaftaran dan penggunaan sistem terkait, serta sistem dan/atau instrumen penunjang lainnya yang diwajibkan oleh peraturan perundang-undangan dan/atau kebijakan OJK (jika ada);
- e. Biaya pencetakan dan distribusi pembaharuan Prospektus, termasuk laporan keuangan tahunan yang disertai dengan laporan Akuntan yang terdaftar di OJK dengan pendapat yang lazim, kepada Pemegang Unit Penyertaan setelah OSO CELEBES SYARIAH SUKUK dinyatakan efektif oleh OJK;
- f. Biaya pemasangan berita/pemberitahuan di surat kabar mengenai rencana perubahan Kontrak Investasi Kolektif dan/atau prospektus (jika ada) dan perubahan Kontrak Investasi Kolektif setelah OSO CELEBES SYARIAH SUKUK dinyatakan efektif oleh OJK;
- g. Biaya pencetakan dan distribusi Surat Konfirmasi Transaksi Unit Penyertaan ke Pemegang Unit Penyertaan setelah OSO CELEBES SYARIAH SUKUK dinyatakan efektif oleh OJK;
- h. Biaya pencetakan dan distribusi Laporan Bulanan setelah OSO CELEBES SYARIAH SUKUK dinyatakan efektif oleh OJK;
- i. Biaya-biaya atas jasa auditor yang memeriksa laporan keuangan tahunan OSO CELEBES SYARIAH SUKUK; dan
- j. Pengeluaran pajak yang berkenaan dengan pembayaran imbalan jasa dan biaya-biaya di atas.

9.2. BIAYA YANG MENJADI BEBAN MANAJER INVESTASI

- a. Biaya persiapan pembentukan OSO CELEBES SYARIAH SUKUK yaitu biaya pembuatan Kontrak Investasi Kolektif, pencetakan dan distribusi Prospektus Awal dan penerbitan dokumen-dokumen yang diperlukan termasuk imbalan jasa Akuntan, Konsultan Hukum, Notaris dan Dewan Pengawas Syariah;
- b. Biaya administrasi pengelolaan portofolio OSO CELEBES SYARIAH SUKUK yaitu biaya telepon, faksimili, fotokopi dan transportasi;
- c. Biaya pemasaran termasuk biaya pencetakan brosur, biaya promosi dan iklan dari OSO CELEBES SYARIAH SUKUK;
- d. Biaya pencetakan dan distribusi Formulir Profil Calon Pemegang Unit Penyertaan, Formulir Pemesanan Pembelian Unit Penyertaan (jika ada) dan Formulir Penjualan Kembali Unit Penyertaan (jika ada) dan Formulir Pengalihan Investasi (jika ada);
- e. Biaya pengumuman di surat kabar harian berbahasa Indonesia yang berperedaran nasional mengenai laporan penghimpunan dana kelolaan OSO CELEBES SYARIAH SUKUK

paling lambat 90 (sembilan puluh) Hari Bursa setelah Pernyataan Pendaftaran OSO CELEBES SYARIAH SUKUK menjadi efektif; dan

- f. Imbalan jasa Konsultan Hukum, Akuntan, Notaris dan beban lainnya kepada pihak ketiga (jika ada) berkenaan dengan pembubaran dan likuidasi OSO CELEBES SYARIAH SUKUK atas harta kekayaannya.

9.3. BIAYA YANG MENJADI BEBAN PEMEGANG UNIT PENYERTAAN

- a. Biaya pembelian Unit Penyertaan (*subscription fee*) adalah maksimum sebesar 2% (dua persen) dari nilai transaksi pembelian Unit Penyertaan yang dikenakan saat Pemegang Unit Penyertaan melakukan pembelian Unit Penyertaan OSO CELEBES SYARIAH SUKUK. Biaya pembelian Unit Penyertaan tersebut merupakan pendapatan bagi Manajer Investasi dan/atau Agen Penjual Efek Reksa Dana yang ditunjuk oleh Manajer Investasi (jika ada);
- b. Biaya penjualan kembali Unit Penyertaan (*redemption fee*) adalah maksimum sebesar 1% (satu persen) dari nilai transaksi penjualan kembali Unit Penyertaan, yang dikenakan pada saat Pemegang Unit Penyertaan melakukan penjualan kembali sebagian atau seluruh Unit Penyertaan OSO CELEBES SYARIAH SUKUK yang dimilikinya. Biaya penjualan kembali Unit Penyertaan tersebut merupakan pendapatan bagi Manajer Investasi dan/atau Agen Penjual Efek Reksa Dana yang ditunjuk oleh Manajer Investasi (jika ada);
- c. Biaya pengalihan investasi (*switching fee*) adalah maksimum sebesar 2% (dua persen) dari nilai transaksi pengalihan investasi, yang dikenakan pada saat Pemegang Unit Penyertaan melakukan pengalihan investasi sebagian atau seluruh investasi yang dimilikinya dalam OSO CELEBES SYARIAH SUKUK ke Reksa Dana lainnya yang memiliki fasilitas pengalihan investasi yang dikelola oleh Manajer Investasi. Biaya pengalihan investasi tersebut merupakan pendapatan bagi Manajer Investasi dan/atau Agen Penjual Efek Reksa Dana yang ditunjuk oleh Manajer Investasi (jika ada);
- d. Biaya pemindahbukuan/transfer bank (jika ada) sehubungan dengan pembelian Unit Penyertaan oleh Pemegang Unit Penyertaan, pengembalian sisa uang pembelian Unit Penyertaan yang ditolak dan pembayaran hasil penjualan kembali Unit Penyertaan serta pembagian hasil investasi (jika ada) ke rekening yang terdaftar atas nama Pemegang Unit Penyertaan;
- e. Pajak-pajak yang berkenaan dengan Pemegang Unit Penyertaan dan biaya-biaya di atas (jika ada).

- 9.4. Biaya Konsultan Hukum, biaya Notaris dan/atau biaya Akuntan menjadi beban Manajer Investasi, Bank Kustodian dan/atau OSO CELEBES SYARIAH SUKUK sesuai dengan pihak yang memperoleh manfaat atau yang melakukan kesalahan sehingga diperlukan jasa profesi dimaksud.

9.5 ALOKASI BIAYA DAN IMBALAN JASA

JENIS BIAYA	%	KETERANGAN
Dibebankan kepada OSO CELEBES SYARIAH SUKUK		
a. Imbalan Jasa Manajer Investasi	Maksimum 3%	per tahun dihitung dari Nilai Aktiva Bersih harian OSO CELEBES SYARIAH SUKUK berdasarkan 365 (tiga ratus enam puluh lima) hari kalender per tahun atau 366 (tiga ratus enam puluh enam) hari per tahun untuk tahun kabisat dan dibayarkan setiap bulan.
b. Imbalan Jasa Bank Kustodian	Maksimum 0,20%	

Dibebankan kepada Pemegang Unit Penyertaan		
a. Biaya pembelian Unit Penyertaan (<i>subscription fee</i>)	Maksimum 2%	dari nilai transaksi pembelian Unit Penyertaan
b. Biaya penjualan kembali Unit Penyertaan (<i>redemption fee</i>)	Maksimum 1%	dari nilai transaksi penjualan kembali Unit Penyertaan
c. Biaya Pengalihan Investasi (<i>switching fee</i>)	Maksimum 2%	dari nilai transaksi pengalihan investasi
d. Biaya bank	jika ada	Biaya pembelian dan penjualan kembali Unit Penyertaan serta pengalihan investasi merupakan pendapatan bagi Manajer Investasi dan/atau Agen Penjual Efek Reksa Dana yang ditunjuk oleh Manajer Investasi (jika ada).
e. Pajak-pajak yang dikenakan dengan Pemegang Unit Penyertaan dan biaya-biaya di atas (jika ada)	jika ada	

Biaya-biaya di atas belum termasuk pengenaan pajak sesuai ketentuan peraturan perundang-undangan yang berlaku di Indonesia.

BAB X
HAK-HAK PEMEGANG UNIT PENYERTAAN

Dengan tunduk pada syarat-syarat sesuai tertulis dalam Kontrak Investasi Kolektif OSO CELEBES SYARIAH SUKUK, setiap Pemegang Unit Penyertaan OSO CELEBES SYARIAH SUKUK mempunyai hak-hak sebagai berikut:

1. Memperoleh Bukti Kepemilikan Unit Penyertaan OSO CELEBES SYARIAH SUKUK Yaitu Surat Konfirmasi Transaksi Unit Penyertaan

Pemegang Unit Penyertaan akan mendapatkan Surat Konfirmasi Transaksi Unit Penyertaan yang akan dikirimkan paling lambat 7 (tujuh) Hari Bursa setelah (i) aplikasi pembelian Unit Penyertaan OSO CELEBES SYARIAH SUKUK dari Pemegang Unit Penyertaan telah lengkap dan diterima dengan baik oleh Manajer Investasi atau Agen Penjual Efek Reksa Dana yang ditunjuk oleh Manajer Investasi (jika ada) dan pembayaran untuk pembelian tersebut diterima dengan baik oleh Bank Kustodian (*in complete application and in good fund*); dan (ii) aplikasi penjualan kembali Unit Penyertaan OSO CELEBES SYARIAH SUKUK dari Pemegang Unit Penyertaan telah lengkap dan diterima dengan baik (*in complete application*) oleh Manajer Investasi atau Agen Penjual Efek Reksa Dana yang ditunjuk oleh Manajer Investasi (jika ada); dan (iii) aplikasi pengalihan investasi dalam OSO CELEBES SYARIAH SUKUK dari Pemegang Unit Penyertaan telah lengkap dan diterima dengan baik (*in complete application*) oleh Manajer Investasi atau Agen Penjual Efek Reksa Dana yang ditunjuk oleh Manajer Investasi (jika ada).

Surat Konfirmasi Transaksi Unit Penyertaan akan menyatakan antara lain jumlah Unit Penyertaan yang dibeli dan dijual kembali, investasi yang dialihkan dan dimiliki serta Nilai Aktiva Bersih setiap Unit Penyertaan pada saat Unit Penyertaan tersebut dibeli dan dijual kembali serta investasi dialihkan.

2. Memperoleh Pembagian Hasil Investasi Sesuai Kebijakan Pembagian Hasil Investasi

Pemegang Unit Penyertaan mempunyai hak untuk mendapatkan pembagian hasil investasi sesuai dengan Kebijakan Pembagian Hasil Investasi.

3. Menjual Kembali Sebagian atau Seluruh Unit Penyertaan OSO CELEBES SYARIAH SUKUK

Pemegang Unit Penyertaan mempunyai hak untuk menjual kembali sebagian atau seluruh Unit Penyertaan OSO CELEBES SYARIAH SUKUK yang dimilikinya kepada Manajer Investasi setiap Hari Bursa sesuai dengan syarat dan ketentuan dalam Bab XIV Prospektus.

4. Mengalihkan Sebagian Atau Seluruh Investasi dalam OSO CELEBES SYARIAH SUKUK

Pemegang Unit Penyertaan mempunyai hak untuk mengalihkan sebagian atau seluruh investasinya dalam OSO CELEBES SYARIAH SUKUK ke Reksa Dana lainnya yang memiliki fasilitas pengalihan investasi yang dikelola oleh Manajer Investasi sesuai dengan syarat dan ketentuan dalam Bab XV Prospektus.

5. Memperoleh Informasi Mengenai Nilai Aktiva Bersih Harian Setiap Unit Penyertaan dan Kinerja OSO CELEBES SYARIAH SUKUK

Setiap Pemegang Unit Penyertaan mempunyai hak untuk mendapatkan informasi Nilai Aktiva Bersih harian setiap Unit Penyertaan dan kinerja 30 hari serta 1 tahun terakhir dari OSO CELEBES SYARIAH SUKUK yang dipublikasikan di harian tertentu.

6. Memperoleh Laporan Keuangan Secara Periodik

Manajer Investasi akan memberikan salinan laporan keuangan OSO CELEBES SYARIAH SUKUK sekurang-kurangnya sekali dalam 1 (satu) tahun yang akan dimuat di dalam pembaharuan Prospektus.

7. Memperoleh Laporan Bulanan

8. Memperoleh Bagian Atas Hasil Likuidasi Secara Proporsional Sesuai Dengan Kepemilikan Unit Penyertaan Dalam Hal OSO CELEBES SYARIAH SUKUK Dibubarkan Dan Dilikuidasi

Dalam hal OSO CELEBES SYARIAH SUKUK dibubarkan dan dilikuidasi maka hasil likuidasi harus dibagi secara proporsional menurut komposisi jumlah Unit Penyertaan yang dimiliki oleh masing-masing Pemegang Unit Penyertaan.

BAB XI
PEMBUBARAN DAN LIKUIDASI

11.1. HAL-HAL YANG MENYEBABKAN OSO CELEBES SYARIAH SUKUK WAJIB DIBUBARKAN

OSO CELEBES SYARIAH SUKUK berlaku sejak ditetapkan pernyataan efektif oleh OJK dan wajib dibubarkan, apabila terjadi salah satu dari hal-hal sebagai berikut:

- a. Dalam jangka waktu 90 (sembilan puluh) Hari Bursa, OSO CELEBES SYARIAH SUKUK yang Pernyataan Pendaftarannya telah menjadi efektif memiliki dana kelolaan kurang dari Rp 10.000.000.000,- (sepuluh miliar Rupiah); dan/atau
- b. Diperintahkan oleh OJK sesuai dengan peraturan perundang-undangan di bidang Pasar Modal; dan/atau
- c. Total Nilai Aktiva Bersih OSO CELEBES SYARIAH SUKUK kurang dari Rp 10.000.000.000,- (sepuluh miliar Rupiah) selama 120 (seratus dua puluh) Hari Bursa berturut-turut; dan/atau
- d. Manajer Investasi dan Bank Kustodian telah sepakat untuk membubarkan OSO CELEBES SYARIAH SUKUK.

11.2. PROSES PEMBUBARAN DAN LIKUIDASI OSO CELEBES SYARIAH SUKUK

Dalam hal OSO CELEBES SYARIAH SUKUK wajib dibubarkan karena kondisi sebagaimana dimaksud dalam butir 11.1 huruf a di atas, maka Manajer Investasi wajib:

- a. Menyampaikan laporan kondisi tersebut kepada OJK dan mengumumkan rencana pembubaran, likuidasi, dan pembagian hasil likuidasi OSO CELEBES SYARIAH SUKUK kepada para Pemegang Unit Penyertaan paling kurang dalam 1 (satu) surat kabar harian berbahasa Indonesia yang berperedaran nasional, paling lambat 2 (dua) Hari Bursa sejak berakhirnya jangka waktu sebagaimana dimaksud pada butir 11.1 huruf a di atas;
- b. Menginstruksikan kepada Bank Kustodian untuk membayarkan dana hasil likuidasi yang menjadi hak Pemegang Unit Penyertaan dengan ketentuan bahwa perhitungannya dilakukan secara proporsional dari Nilai Aktiva Bersih pada saat pembubaran namun tidak boleh lebih kecil dari Nilai Aktiva Bersih awal (harga par) dan dana tersebut diterima Pemegang Unit Penyertaan paling lambat 7 (tujuh) Hari Bursa sejak berakhirnya jangka waktu sebagaimana dimaksud pada butir 11.1 huruf a di atas; dan
- c. membubarkan OSO CELEBES SYARIAH SUKUK dalam jangka waktu paling lambat 10 (sepuluh) Hari Bursa sejak berakhirnya jangka waktu sebagaimana dimaksud pada butir 11.1 huruf a di atas, dan menyampaikan laporan hasil pembubaran OSO CELEBES SYARIAH SUKUK kepada OJK paling lambat 10 (sepuluh) Hari Bursa sejak OSO CELEBES SYARIAH SUKUK dibubarkan.

Dalam hal OSO CELEBES SYARIAH SUKUK wajib dibubarkan karena kondisi sebagaimana dimaksud dalam butir 11.1 huruf b di atas, maka Manajer Investasi wajib:

- a. Mengumumkan pembubaran, likuidasi, dan rencana pembagian hasil likuidasi OSO CELEBES SYARIAH SUKUK paling kurang dalam 1 (satu) surat kabar harian berbahasa Indonesia yang berperedaran nasional paling lambat 2 (dua) Hari Bursa sejak diperintahkan OJK, dan pada hari yang sama memberitahukan secara tertulis kepada Bank Kustodian untuk menghentikan perhitungan Nilai Aktiva Bersih OSO CELEBES SYARIAH SUKUK;
- b. Menginstruksikan kepada Bank Kustodian untuk membayarkan dana hasil likuidasi yang menjadi hak Pemegang Unit Penyertaan dengan ketentuan bahwa perhitungannya dilakukan secara proporsional dari Nilai Aktiva Bersih pada saat pembubaran dan dana tersebut diterima Pemegang Unit Penyertaan paling lambat 7 (tujuh) Hari Bursa sejak diperintahkan pembubaran OSO CELEBES SYARIAH SUKUK oleh OJK; dan
- c. Menyampaikan laporan hasil pembubaran, likuidasi, dan pembagian hasil likuidasi OSO CELEBES SYARIAH SUKUK kepada OJK paling lambat 2 (dua) bulan sejak diperintahkan

pembubaran OSO CELEBES SYARIAH SUKUK oleh OJK dengan dilengkapi pendapat dari Konsultan Hukum dan Akuntan, serta Akta Pembubaran dan Likuidasi OSO CELEBES SYARIAH SUKUK dari Notaris.

Dalam hal OSO CELEBES SYARIAH SUKUK wajib dibubarkan karena kondisi sebagaimana dimaksud dalam butir 11.1 huruf c di atas, maka Manajer Investasi wajib:

- a. Menyampaikan laporan kondisi tersebut kepada OJK dengan dilengkapi kondisi keuangan terakhir OSO CELEBES SYARIAH SUKUK dan mengumumkan kepada para Pemegang Unit Penyertaan rencana pembubaran, likuidasi, dan pembagian hasil likuidasi OSO CELEBES SYARIAH SUKUK paling kurang dalam 1 (satu) surat kabar harian berbahasa Indonesia yang berperedaran nasional, dalam jangka waktu paling lambat 2 (dua) Hari Bursa sejak berakhirnya jangka waktu sebagaimana dimaksud pada butir 11.1 huruf c di atas serta pada hari yang sama memberitahukan secara tertulis kepada Bank Kustodian untuk menghentikan perhitungan Nilai Aktiva Bersih OSO CELEBES SYARIAH SUKUK;
- b. Menginstruksikan kepada Bank Kustodian untuk membayarkan dana hasil likuidasi yang menjadi hak Pemegang Unit Penyertaan dengan ketentuan bahwa perhitungannya dilakukan secara proporsional dari Nilai Aktiva Bersih pada saat likuidasi selesai dilakukan dan dana tersebut diterima Pemegang Unit Penyertaan paling lambat 7 (tujuh) Hari Bursa sejak likuidasi selesai dilakukan; dan
- c. Menyampaikan laporan hasil pembubaran, likuidasi, dan pembagian hasil likuidasi OSO CELEBES SYARIAH SUKUK kepada OJK paling lambat 2 (dua) bulan sejak dibubarkan dengan dilengkapi pendapat dari Konsultan Hukum dan Akuntan, serta Akta Pembubaran dan Likuidasi OSO CELEBES SYARIAH SUKUK dari Notaris.

Dalam hal OSO CELEBES SYARIAH SUKUK wajib dibubarkan karena kondisi sebagaimana dimaksud dalam butir 11.1 huruf d di atas, maka Manajer Investasi wajib:

- a. menyampaikan kepada OJK dalam jangka waktu paling lambat 2 (dua) hari bursa sejak terjadinya kesepakatan pembubaran Reksa Dana oleh Manajer Investasi dan Bank Kustodian dengan melampirkan:
 - (i) kesepakatan pembubaran dan likuidasi OSO CELEBES SYARIAH SUKUK antara Manajer Investasi dan Bank Kustodian;
 - (ii) alasan pembubaran; dan
 - (iii) kondisi keuangan terakhir;dan pada hari yang sama mengumumkan rencana pembubaran, likuidasi, dan pembagian hasil likuidasi OSO CELEBES SYARIAH SUKUK kepada para Pemegang Unit Penyertaan paling kurang dalam satu surat kabar harian berbahasa Indonesia yang berperedaran nasional serta memberitahukan secara tertulis kepada Bank Kustodian untuk menghentikan perhitungan Nilai Aktiva Bersih OSO CELEBES SYARIAH SUKUK;
- b. Menginstruksikan kepada Bank Kustodian untuk membayarkan dana hasil likuidasi yang menjadi hak Pemegang Unit Penyertaan dengan ketentuan bahwa perhitungannya dilakukan secara proporsional dari Nilai Aktiva Bersih pada saat likuidasi selesai dilakukan dan dana tersebut diterima Pemegang Unit Penyertaan paling lambat 7 (tujuh) Hari Bursa sejak likuidasi selesai dilakukan; dan
- c. Menyampaikan laporan hasil pembubaran, likuidasi, dan pembagian hasil likuidasi OSO CELEBES SYARIAH SUKUK kepada OJK paling lambat 2 (dua) bulan sejak dibubarkan dengan dilengkapi pendapat dari Konsultan Hukum dan Akuntan, serta Akta Pembubaran dan Likuidasi OSO CELEBES SYARIAH SUKUK dari Notaris.

- 11.3.** Setelah dilakukannya pengumuman rencana pembubaran, likuidasi dan pembagian hasil likuidasi OSO CELEBES SYARIAH SUKUK, maka Pemegang Unit Penyertaan tidak dapat melakukan penjualan kembali (pelunasan).

11.4. PEMBAGIAN HASIL LIKUIDASI

Manajer Investasi wajib memastikan bahwa hasil dari likuidasi OSO CELEBES SYARIAH SUKUK harus dibagi secara proporsional menurut komposisi jumlah Unit Penyertaan yang dimiliki oleh masing-masing Pemegang Unit Penyertaan. Dalam hal masih terdapat dana hasil likuidasi yang belum diambil oleh Pemegang Unit Penyertaan dan atau terdapat dana yang tersisa setelah tanggal pembagian hasil likuidasi kepada Pemegang Unit Penyertaan yang ditetapkan oleh Manajer Investasi, maka:

- a. Jika Bank Kustodian telah memberitahukan dana tersebut kepada Pemegang Unit Penyertaan sebanyak 3 (tiga) kali dalam tenggang waktu masing-masing 2 (dua) minggu serta telah mengumumkannya dalam surat kabar harian yang berperedaran nasional, maka dana tersebut wajib disimpan dalam rekening giro di Bank Kustodian selaku Bank Umum atas nama Bank Kustodian untuk kepentingan Pemegang Unit Penyertaan yang belum mengambil dana hasil likuidasi dan/atau untuk kepentingan Pemegang Unit Penyertaan yang tercatat pada saat likuidasi dalam jangka waktu 3 (tiga) tahun;
- b. Setiap biaya yang timbul atas penyimpanan dana tersebut akan dibebankan kepada rekening giro tersebut; dan
- c. Apabila dalam jangka waktu 3 (tiga) tahun tidak diambil oleh Pemegang Unit Penyertaan, maka dana tersebut wajib diserahkan oleh Bank Kustodian kepada Pemerintah Indonesia untuk keperluan pengembangan industri Pasar Modal.

- 11.5.** Dalam hal OSO CELEBES SYARIAH SUKUK dibubarkan dan dilikuidasi, maka beban biaya pembubaran dan likuidasi OSO CELEBES SYARIAH SUKUK termasuk biaya Konsultan Hukum, Akuntan dan beban lain kepada pihak ketiga menjadi tanggung jawab dan wajib dibayar Manajer Investasi kepada pihak-pihak yang bersangkutan.

BAB XII
LAPORAN KEUANGAN DAN LAPORAN AUDIT INDEPENDEN

(halaman ini sengaja dikosongkan)

**REKSA DANA SYARIAH BERBASIS SUKUK
OSO CELEBES SYARIAH SUKUK**

Laporan Keuangan
Tanggal 31 Desember 2018 dan
Untuk tahun yang berakhir pada tanggal tersebut
Beserta
Laporan Auditor Independen

DAFTAR ISI

Halaman

I. Surat Pernyataan Manajer Investasi dan Bank Kustodian	
II. Laporan Auditor Independen	i - ii
III. Laporan Keuangan	
Laporan posisi keuangan	1
Laporan laba rugi dan penghasilan komprehensif lain	2
Laporan perubahan aset bersih yang dapat diatribusikan kepada pemegang unit penyertaan	3
Laporan arus kas	4
Laporan sumber dan penyaluran dana zakat	5
Laporan sumber dan penggunaan dana kebajikan	6
Catatan atas laporan keuangan	7 - 16

**SURAT PERNYATAAN MANAJER INVESTASI DAN BANK KUSTODIAN
TENTANG TANGGUNG JAWAB ATAS LAPORAN KEUANGAN
UNTUK TAHUN YANG BERAKHIR PADA TANGGAL 31 DESEMBER 2018**

REKSA DANA SYARIAH BERBASIS SUKUK OSO CELEBES SYARIAH SUKUK

Kami yang bertanda tangan di bawah ini :

Manajer Investasi

1. Nama : Rusdi Oesman
Alamat Kantor : Gedung Cyber 2 Lt. 29
Jl. HR Rasuna Said Blok X-5 /13
Jakarta Selatan 12950
Nomor Telepon : 021-29411429
Jabatan : Direktur Utama
2. Nama : Lies Lilia Jamin
Alamat Kantor : Gedung Cyber 2 Lt. 29
Jl. HR Rasuna Said Blok X-5 /13
Jakarta Selatan 12950
Nomor Telepon : 021-29411429
Jabatan : Direktur

Bank Kustodian

1. Nama : Sarmiati
Alamat Kantor : Menara Bank Mega
Jl.Kaptan Tendean Kav. 12-14A
Jakarta Selatan 12790
Nomor Telepon : 021-79175000
Jabatan : Capital Market Services Head
2. Nama : Deny P. Sianturi
Alamat Kantor : Menara Bank Mega
Jl.Kaptan Tendean Kav. 12-14A
Jakarta Selatan 12790
Nomor Telepon : 021-79175000
Jabatan : General Custody Head

Bertindak dan mewakili Manajer Investasi dan Bank Kustodian,
menyatakan bahwa:

1. Sesuai dengan Surat Edaran Bapepam & LK No: SE-02/BL/2011 kepada seluruh Direksi Manajer Investasi dan Bank Kustodian Produk Investasi Berbasis KIK tertanggal 30 Maret 2011 dan Surat Otoritas Jasa Keuangan No. S-469/D.04/2013 tanggal 24 Desember 2013 perihal Laporan Keuangan Produk Investasi berbentuk Kontrak Investasi Kolektif (KIK), PT OSO Manajemen Investasi, dalam kapasitasnya sebagai Manajer Investasi dan PT Bank Mega Tbk sebagai Bank Kustodian dari REKSA DANA SYARIAH BERBASIS SUKUK OSO CELEBES SYARIAH SUKUK bertanggung jawab terhadap penyusunan dan penyajian Laporan Keuangan Reksa Dana, sesuai dengan tugas dan tanggung jawab masing-masing sebagaimana tercantum dalam Kontrak Investasi Kolektif Reksa Dana dan peraturan perundangan yang berlaku.
2. Laporan keuangan Reksa Dana telah disusun dan disajikan sesuai dengan Standar Akuntansi Keuangan di Indonesia sebagaimana diterbitkan oleh Ikatan Akuntan Indonesia
3. Manajer Investasi dan Bank Kustodian hanya bertanggung jawab atas Laporan Keuangan Reksa Dana ini sejauh kewajiban dan tanggung jawabnya sebagai Manajer Investasi dan Bank Kustodian Reksa Dana seperti ditentukan dalam KIK.



4. Dengan memperhatikan paragraf tersebut di atas, Manajer Investasi dan Bank Kustodian menegaskan bahwa:
 - a. Semua informasi yang diketahuinya dalam kapasitasnya sebagai Manajer Investasi dan Bank Kustodian Reksa Dana telah diberitahukan sepenuhnya dan dengan benar dalam Laporan Keuangan Reksa Dana; dan
 - b. Laporan keuangan Reksa Dana, berdasarkan pengetahuan terbaik Manajer Investasi dan Bank Kustodian, tidak berisi informasi atau fakta material yang salah, dan tidak menghilangkan informasi atau fakta material yang akan atau harus diketahuinya dalam kapasitasnya sebagai Manajer Investasi dan Bank Kustodian Reksa Dana.
5. Manajer Investasi dan Bank Kustodian memberlakukan prosedur pengendalian intern dalam mengadministrasikan Reksa Dana, sesuai dengan kewajiban dan tanggungjawabnya seperti ditentukan dalam KIK.

Demikian pernyataan ini dibuat dengan sebenarnya.

Jakarta, 18 Januari 2019
atas nama dan mewakili Manajer Investasi dan Bank Kustodian

PT OSO Manajemen Investasi



Rusdi Oesmar
Direktur Utama



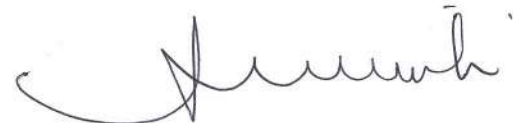

Lies Lilia Jamin
Direktur

PT Bank Mega Tbk



Sarmiati
Capital Market Services Head



Deny P. Sianturi
General Custody Head

Branch Office :

Jl. Raya Kalimalang Blok E - No. 4F
Duren Sawit, Jakarta Timur 13440 - Indonesia
Phone : (62-21) 8611 845, 8611 847
Fax : (62-21) 8611 708
E-mail : corporate@kapdbs.co.id

No. 00083/3.0266/AU.1/09/0408-3/1/II/2019

Laporan Auditor Independen**Pemegang Unit Penyertaan, Manajer Investasi dan Bank Kustodian
Reksa Dana Syariah Berbasis Sukuk OSO Celebes Syariah Sukuk**

Kami telah mengaudit laporan keuangan Reksa Dana Syariah Berbasis Sukuk OSO Celebes Syariah Sukuk ("Reksa Dana") terlampir, yang terdiri dari laporan posisi keuangan tanggal 31 Desember 2018, serta laporan laba-rugi dan penghasilan komprehensif lain, laporan perubahan aset bersih yang dapat diatribusikan kepada pemegang unit, laporan arus kas, laporan sumber dan penyaluran dana zakat, serta laporan sumber dan penggunaan dana kebajikan untuk tahun yang berakhir pada tanggal tersebut, dan suatu ikhtisar kebijakan akuntansi signifikan dan informasi penjelasan lainnya.

Tanggung Jawab Manajer Investasi dan Bank Kustodian atas Laporan Keuangan

Manajer Investasi dan Bank Kustodian bertanggung jawab atas penyusunan dan penyajian wajar laporan keuangan tersebut sesuai dengan Standar Akuntansi Keuangan di Indonesia, dan atas pengendalian internal yang dianggap perlu oleh Manajer Investasi dan Bank Kustodian untuk memungkinkan penyusunan laporan keuangan yang bebas dari kesalahan penyajian material, baik yang disebabkan oleh kecurangan maupun kesalahan.

Tanggung Jawab Auditor

Tanggung jawab kami adalah untuk menyatakan suatu opini atas laporan keuangan tersebut berdasarkan audit kami. Kami melaksanakan audit kami berdasarkan Standar Audit yang ditetapkan oleh Institut Akuntan Publik Indonesia. Standar tersebut mengharuskan kami untuk mematuhi ketentuan etika serta merencanakan dan melaksanakan audit untuk memperoleh keyakinan memadai tentang apakah laporan keuangan tersebut bebas dari kesalahan penyajian material.

Suatu audit melibatkan pelaksanaan prosedur untuk memperoleh bukti audit tentang angka-angka dan pengungkapan dalam laporan keuangan. Prosedur yang dipilih bergantung pada pertimbangan auditor, termasuk penilaian atas risiko kesalahan penyajian material dalam laporan keuangan, baik yang disebabkan oleh kecurangan maupun kesalahan. Dalam melakukan penilaian risiko tersebut, auditor mempertimbangkan pengendalian internal yang relevan dengan penyusunan dan penyajian wajar laporan keuangan reksa dana untuk merancang prosedur audit yang tepat sesuai dengan kondisinya, tetapi bukan untuk tujuan menyatakan opini atas keefektifitasan pengendalian internal reksa dana. Suatu audit juga mencakup pengevaluasian atas ketepatan kebijakan akuntansi yang digunakan dan kewajaran estimasi akuntansi yang dibuat oleh Manajer Investasi dan Bank Kustodian, serta pengevaluasian atas penyajian laporan keuangan secara keseluruhan.

Kami yakin bahwa bukti audit yang telah kami peroleh adalah cukup dan tepat untuk menyediakan suatu basis bagi opini audit kami.

Opini

Menurut opini kami, laporan keuangan terlampir menyajikan secara wajar, dalam semua hal yang material, posisi keuangan Reksa Dana Syariah Berbasis Sukuk OSO Celebes Syariah Sukuk tanggal 31 Desember 2018, serta kinerja keuangan, arus kas, sumber dan penyaluran dana zakat, serta sumber dan penggunaan dana kebajikannya untuk tahun yang berakhir pada tanggal tersebut, sesuai dengan Standar Akuntansi Keuangan di Indonesia.

Doli, Bambang, Sulistiyanto, Dadang & Ali



Drs. Bambang Sulistiyanto, Ak., MBA., CPA.
Surat Ijin Akuntan Publik No. AP.0408

18 Januari 2019

REKSA DANA SYARIAH BERBASIS SUKUK OSO CELEBES SYARIAH SUKUK**Laporan posisi keuangan**

Per 31 Desember 2018

(Dalam Rupiah)

	Catatan	2018	2017
Aset			
Portofolio efek			
Efek utang (biaya perolehan sebesar Rp 36.042.300.000 dan Rp 30.762.605.000 pada tanggal 31 Desember 2018 dan 2017)	2b,4	33.114.100.000	31.014.052.000
Kas	2c,5	747.754.920	285.247.042
Piutang bagi hasil	2c,6	524.625.668	371.407.981
Jumlah Aset		34.386.480.588	31.670.707.023
Liabilitas			
Biaya yang masih harus dibayar	2c,7	38.397.577	30.308.729
Uang muka pemesanan unit penyertaan	2c,8	-	3.560.062
Utang pajak	2f,16	357.733	-
Jumlah liabilitas		38.755.310	33.868.791
Aset bersih yang dapat diatribusikan kepada pemegang unit penyertaan		34.347.725.278	31.636.838.232
Jumlah unit penyertaan yang beredar	9	33.823.383,2153	30.221.248,6779
Nilai aset bersih per unit penyertaan	2b	1.015,5024	1.046,8409

Catatan atas laporan keuangan terlampir merupakan bagian yang tidak terpisahkan dari laporan keuangan secara keseluruhan

REKSA DANA SYARIAH BERBASIS SUKUK OSO CELEBES SYARIAH SUKUK**Laporan laba rugi dan penghasilan komprehensif lain**

Untuk tahun yang berakhir pada tanggal 31 Desember 2018

(Dalam Rupiah)

	Catatan	2018	2017
Pendapatan investasi			
Pendapatan bagi hasil	2d,10	2.885.405.737	318.083.507
Pendapatan dividen	2d,10	4.740.000	-
Jumlah pendapatan investasi		2.890.145.737	318.083.507
Beban investasi			
Pengelolaan investasi	2d,11	207.848.805	27.177.615
Kustodian	2d,12	62.354.642	8.243.785
Lain-lain	2d,13	180.048.085	53.829.532
Jumlah beban investasi		450.251.532	89.250.932
Keuntungan (kerugian) investasi yang telah dan belum direalisasi			
Keuntungan (kerugian) yang telah direalisasi	14	(577.305.000)	44.800.000
Keuntungan (kerugian) yang belum direalisasi	15	(3.179.647.000)	251.447.000
Jumlah keuntungan (kerugian) investasi - bersih		(3.756.952.000)	296.247.000
Kenaikan (penurunan) aset bersih yang dapat diatribusikan kepada pemegang unit penyertaan sebelum pajak			
		(1.317.057.795)	525.079.575
Pajak penghasilan	2f,16	(1.068.733)	-
Kenaikan (penurunan) aset bersih yang dapat diatribusikan kepada pemegang unit penyertaan setelah pajak			
		(1.318.126.528)	525.079.575
Penghasilan komprehensif lain		-	-
Kenaikan (penurunan) aset bersih yang dapat diatribusikan kepada pemegang unit penyertaan setelah penghasilan komprehensif lain			
		(1.318.126.528)	525.079.575

Catatan atas laporan keuangan terlampir merupakan bagian yang tidak terpisahkan dari laporan keuangan secara keseluruhan

REKSA DANA SYARIAH BERBASIS SUKUK OSO CELEBES SYARIAH SUKUK
Laporan perubahan aset bersih yang dapat diatribusikan kepada pemegang unit penyertaan
 Untuk tahun yang berakhir pada tanggal 31 Desember 2018

(Dalam Rupiah)

	<u>Catatan</u>	<u>2018</u>	<u>2017</u>
Aset bersih yang dapat diatribusikan kepada pemegang unit penyertaan awal periode		31.636.838.232	-
Kenaikan (penurunan) aset bersih yang dapat diatribusikan kepada pemegang unit penyertaan setelah penghasilan komprehensif lain		(1.318.126.528)	525.079.575
Transaksi dengan pemegang unit penyertaan			
Penjualan unit penyertaan		13.431.372.549	51.197.156.863
Pembelian kembali unit penyertaan		(9.402.358.975)	(20.085.398.206)
Jumlah kenaikan (penurunan) dari transaksi		4.029.013.574	31.111.758.657
Aset bersih yang dapat diatribusikan kepada pemegang unit penyertaan 31 Desember	2b,9	34.347.725.278	31.636.838.232

Catatan atas laporan keuangan terlampir merupakan bagian yang tidak terpisahkan dari laporan keuangan secara keseluruhan

REKSA DANA SYARIAH BERBASIS SUKUK OSO CELEBES SYARIAH SUKUK**Laporan arus kas**

Untuk tahun yang berakhir pada tanggal 31 Desember 2018

(Dalam Rupiah)

	2018	2017
Arus kas dari aktivitas operasi		
Pendapatan bagi hasil	2.732.188.050	(53.324.474)
Pendapatan dividen	4.740.000	-
Pembelian dan penjualan portofolio efek	(5.857.000.000)	(30.717.805.000)
Pembayaran biaya investasi	(441.804.951)	(65.345.141)
Pembayaran pajak penghasilan	(1.068.733)	-
Kas bersih digunakan untuk aktivitas operasi	(3.562.945.634)	(30.836.474.615)
Arus kas dari aktivitas pendanaan		
Penjualan unit penyertaan	13.427.812.487	51.197.156.863
Pembelian kembali unit penyertaan	(9.402.358.975)	(20.085.398.206)
Kas bersih diperoleh dari aktivitas pendanaan	4.025.453.512	31.111.758.657
Kenaikan kas dan setara kas bersih	462.507.878	275.284.042
Kas dan setara kas pada awal tahun	285.247.042	9.963.000
Kas dan setara kas pada akhir tahun	747.754.920	285.247.042

Catatan atas laporan keuangan terlampir merupakan bagian yang tidak terpisahkan dari laporan keuangan secara keseluruhan

REKSA DANA SYARIAH BERBASIS SUKUK OSO CELEBES SYARIAH SUKUK
Laporan sumber dan penyaluran dana Zakat
Untuk tahun yang berakhir pada tanggal 31 Desember 2018

(Dalam Rupiah)

	<u>Catatan</u>	<u>2018</u>	<u>2017</u>
Sumber dana zakat	2g		
Zakat dari dalam Reksa Dana Syariah		-	-
Zakat dari pihak luar Reksa Dana Syariah		-	-
Jumlah sumber dana zakat		-	-
Penyaluran dana zakat kepada entitas pengelola zakat			
Kenaikan (penurunan) dana zakat		-	-
Saldo awal dana zakat		-	-
Saldo akhir dana zakat		-	-

*Catatan atas laporan keuangan terlampir merupakan bagian yang tidak terpisahkan
dari laporan keuangan secara keseluruhan*

REKSA DANA SYARIAH BERBASIS SUKUK OSO CELEBES SYARIAH SUKUK**Laporan sumber dan penggunaan dana kebajikan**

Untuk tahun yang berakhir pada tanggal 31 Desember 2018

(Dalam rupiah)

	Catatan	2018	2017
Sumber dana kebajikan:	2g		
Pendapatan non halal - jasa giro		-	-
Jumlah		-	-
Penggunaan dana kebajikan:			
Sumbangan		-	-
Jumlah		-	-
Kenaikan (penurunan) dana kebajikan		-	-
Saldo awal dana kebajikan		-	-
Saldo akhir dana kebajikan		-	-

Catatan atas laporan keuangan terlampir merupakan bagian yang tidak terpisahkan dari laporan keuangan secara keseluruhan

REKSA DANA SYARIAH BERBASIS SUKUK OSO CELEBES SYARIAH SUKUK

Catatan atas laporan keuangan

Tanggal 31 Desember 2018 dan untuk tahun yang berakhir pada tanggal tersebut

(Dalam Rupiah)

1. Umum

Reksa Dana Syariah Berbasis Sukuk OSO Celebes Syariah Sukuk berbentuk Kontrak Investasi Kolektif didirikan berdasarkan Undang-Undang Pasar Modal No. 8 Tahun 1995 tentang Pasar Modal dan Peraturan Otoritas Jasa Keuangan No. 23/PJOK.04/2016 tanggal 13 Juni 2016 tentang Pedoman Pengelolaan Reksa Dana Berbentuk Kontrak Investasi Kolektif, serta Peraturan OJK No. 19/POJK.04/2015 tanggal 3 November 2015 mengenai "Penerbitan dan Persyaratan Reksa Dana Syariah".

Kontrak Investasi Kolektif Reksa Dana Syariah Berbasis Sukuk OSO Celebes Syariah Sukuk antara PT OSO Manajemen Investasi sebagai Manajer Investasi dan PT Bank Mega Tbk., Jakarta sebagai Bank Kustodian dituangkan dalam Akta No. 07 tanggal 1 Juni 2016 dihadapan Leolin Jayayanti, SH., M.Kn, Notaris di Jakarta.

Tanggal Efektif Reksa Dana Syariah Berbasis Sukuk OSO Celebes Syariah Sukuk adalah 24 Juni 2016. Sesuai KIK, tahun buku Reksa Dana mencakup periode 1 Januari dan berakhir pada tanggal 31 Desember.

Sesuai dengan pasal 4 dari Akta No. 07 tersebut diatas, tujuan Reksa Dana Syariah Berbasis Sukuk OSO Celebes Syariah Sukuk adalah untuk memperoleh pertumbuhan nilai investasi yang sesuai dengan Prinsip Syariah di Pasar Modal

Reksa Dana Syariah Berbasis Sukuk OSO Celebes Syariah Sukuk akan melakukan investasi ke dalam Portofolio dengan komposisi investasi minimum 85% (delapan puluh lima persen) dan maksimum 100% (seratus persen) pada Sukuk yang ditawarkan di Indonesia dan atau korporasi berbadan hukum Indonesia dan/atau Surat Berharga Syariah Negara dan/atau surat berharga komersial syariah yang jatuh temponya 1 (satu) tahun atau lebih dan masuk kategori layak investasi (*investment grade*) obligasi, dan minimum 0% (nol persen) dan maksimum 15% (lima belas persen) pada Efek Syariah bersifat ekuitas dan atau instrumen pasar uang syariah dalam negeri dan atau deposito syariah.

2. Ikhtisar kebijakan akuntansi

a. Penyajian laporan keuangan

Laporan keuangan disajikan sesuai dengan Standar Akuntansi Keuangan di Indonesia, PSAK 101 "Penyajian Laporan Keuangan Syariah".

Penyusunan laporan keuangan Reksa Dana berdasarkan Keputusan Ketua Badan Pengawas Pasar Modal dan Lembaga Keuangan Peraturan No.VIII.G.8 Pedoman Akuntansi Reksa Dana dan Peraturan No.X.D.1 Laporan Reksa Dana.

Dasar penyusunan laporan kecuai untuk laporan perubahan aset bersih yang dapat diatribusikan kepada pemegang unit, adalah dasar akrual. Mata uang pelaporan yang digunakan untuk penyusunan laporan keuangan Reksa Dana adalah Rupiah (Rp). Laporan keuangan tersebut disusun berdasarkan nilai historis, kecuali beberapa akun tertentu disusun berdasarkan pengakuan lain sebagaimana diuraikan dalam kebijakan akuntansi masing-masing akun tersebut.

b. Portofolio Efek

Transaksi portofolio efek diakui dalam laporan keuangan Reksa Dana pada saat timbulnya perikatan atas transaksi efek.

Portofolio efek dinilai berdasarkan harga pasar, kecuali instrumen pasar uang berupa deposito dinyatakan dengan nilai nominal. Investasi dalam portofolio efek berupa obligasi dinyatakan sebesar nilai pasar wajar dengan menggunakan rata-rata harga penawaran beli dan jual atau rata-rata harga dari perantara pedagang efek pada tanggal laporan aset dan liabilitas yang dinilai wajar oleh Manajer Investasi.

REKSA DANA SYARIAH BERBASIS SUKUK OSO CELEBES SYARIAH SUKUK

Catatan atas laporan keuangan

Tanggal 31 Desember 2018 dan untuk tahun yang berakhir pada tanggal tersebut

(Dalam Rupiah)

2. Ikhtisar kebijakan akuntansi - lanjutan

b. Portofolio Efek

Perbedaan antara harga perolehan dengan nilai pasar wajar portofolio efek dicatat sebagai keuntungan atau kerugian yang belum direalisasikan atas investasi. Keuntungan atau kerugian yang direalisasikan atas investasi diakui pada saat terjadi penjualan portofolio efek sebesar perbedaan antara harga perolehan dengan harga jual bersih. Harga pokok penjualan portofolio efek ditetapkan dengan menggunakan metode rata-rata.

Perhitungan Nilai Pasar Wajar ditentukan berdasarkan Lampiran Surat Keputusan Ketua Badan Pengawas Pasar Modal dan Lembaga Keuangan No. Kep. 367/BL/2012 tanggal 9 Juli 2012 mengenai Peraturan No. IV.C.2 "Nilai Pasar Wajar dari Efek dalam Portofolio Reksa Dana".

c. Kas dan arus kas

Kas meliputi kas di bank yang dipergunakan untuk membiayai kegiatan Reksa Dana.

Arus kas memberikan pengaturan atas informasi mengenai perubahan historis dalam kas dan setara kas melalui laporan arus kas yang mengklasifikasikan arus kas berdasarkan aktivitas operasi, investasi, maupun pendanaan selama suatu periode. Penerapan standar revisi ini tidak memiliki dampak terhadap posisi keuangan dan kinerja Reksa Dana.

d. Pendapatan dan beban

Pendapatan bagi hasil dari instrumen pasar uang dan efek utang diakui secara akrual berdasarkan proporsi waktu, nilai nominal dan tingkat indikasi bagi hasil yang berlaku.

Keuntungan (kerugian) yang belum direalisasi akibat kenaikan atau penurunan harga pasar dan keuntungan (kerugian) investasi yang telah direalisasi dilaporkan dalam laporan operasi dan laporan perubahan aset bersih periode berjalan.

Pendapatan dari pembagian hak (dividen, saham bonus dan hak lain yang dibagikan) oleh emiten diakui pada tanggal eks dividen (*ex-date*).

e. Transaksi dengan pihak-pihak berelasi

Dalam usahanya, Reksa Dana melakukan transaksi dengan pihak-pihak yang berelasi sebagaimana didefinisikan Pernyataan Standar Akuntansi Keuangan (PSAK) No. 7 "Pengungkapan pihak-pihak berelasi".

Dalam catatan atas laporan keuangan diungkapkan jenis transaksi dan saldo dengan pihak-pihak berelasi.

f. Pajak penghasilan

Beban pajak kini ditentukan berdasarkan kenaikan aset bersih dari aktivitas operasi kena pajak dalam tahun yang bersangkutan yang dihitung berdasarkan tarif pajak yang berlaku.

Aset dan liabilitas pajak tangguhan diakui atas konsekuensi pajak periode mendatang yang timbul dari perbedaan jumlah tercatat aset dan liabilitas menurut laporan keuangan dengan dasar pengenaan pajak aset dan liabilitas. Liabilitas pajak tangguhan diakui untuk semua perbedaan temporer kena pajak dan aset pajak tangguhan diakui untuk perbedaan temporer yang boleh dikurangkan, sepanjang besar kemungkinan dapat dimanfaatkan untuk mengurangi laba kena pajak pada masa datang.

REKSA DANA SYARIAH BERBASIS SUKUK OSO CELEBES SYARIAH SUKUK

Catatan atas laporan keuangan

Tanggal 31 Desember 2018 dan untuk tahun yang berakhir pada tanggal tersebut

(Dalam Rupiah)

2. Ikhtisar kebijakan akuntansi - lanjutan

f. Pajak penghasilan

Pajak tangguhan diukur dengan menggunakan tarif pajak yang berlaku atau secara substansial telah berlaku pada tanggal laporan posisi keuangan. Pajak tangguhan dibebankan atau dikreditkan dalam laporan laba rugi dan penghasilan komprehensif lain.

Aset dan liabilitas pajak tangguhan disajikan di dalam laporan posisi keuangan atas dasar kompensasi sesuai dengan penyajian aset dan liabilitas pajak kini.

Penghasilan utama Reksa Dana, merupakan obyek pajak final dan/atau bukan merupakan obyek pajak tidak final merupakan obyek pajak penghasilan, sehingga Reksa Dana tidak mengakui aset dan liabilitas pajak tangguhan dari perbedaan temporer jumlah tercatat aset dan liabilitas menurut laporan keuangan dengan dasar pengenaan pajak aset dan liabilitas yang berhubungan dengan penghasilan tersebut.

Pada tanggal 9 Februari 2009, Pemerintah mengeluarkan PP No.16/2009 tentang Pajak Penghasilan atas Penghasilan berupa Bunga Obligasi. Peraturan tersebut antara lain mengatur besaran tarif pajak penghasilan final atas bunga dan diskonto obligasi yang diterima oleh Reksa Dana yang terdaftar pada Otoritas Jasa Keuangan (d/h Badan Pengawas Pasar Modal dan Lembaga Keuangan), yakni 0% untuk tahun 2009 sampai dengan tahun 2010, 5% untuk tahun 2011 sampai dengan 2013, dan 15% untuk tahun 2014 dan seterusnya.

Penegasan atas pelaksanaan pasal 31E ayat (1) Undang-Undang No.7 tahun 1983 tentang Pajak Penghasilan sebagaimana telah beberapa kali diubah terakhir dengan Undang-Undang Nomor 36 tahun 2008 (Undang-Undang Pajak Penghasilan), berdasarkan Surat Edaran Direktur Jenderal Pajak Nomor : SE - 66/PJ/2010 tanggal 24 Mei 2010 dan surat No.S-560/PJ.031/2012 tanggal 23 Mei 2012 tentang Pajak Biaya Bersama Wajib Pajak Reksa Dana.

Pada tanggal 31 Desember 2013, Pemerintah mengeluarkan PP No.100/2013 tentang Perubahan atas Peraturan Pemerintah No.16/2009 tentang Pajak Penghasilan atas Penghasilan berupa bunga dan/atau diskonto dari obligasi yang diterima dan/atau diperoleh wajib pajak Reksa Dana yang terdaftar pada Otoritas Jasa Keuangan sebesar 5% untuk tahun 2014 sampai dengan 2020 dan 10% untuk tahun 2021 dan seterusnya.

g. Laporan sumber dan penggunaan dana kebajikan

Laporan sumber dan penggunaan dana kebajikan merupakan laporan yang menunjukkan sumber dan penggunaan dana kebajikan selama jangka waktu tertentu serta saldo dana kebajikan yang belum digunakan pada tanggal tertentu. Sumber dana kebajikan berasal dari pendapatan jasa giro dari bank konvensional (pendapatan non-halal) sesuai prinsip syariah, reksa dana tidak mengakui pendapatan atas jasa giro tersebut karena mengandung unsur bunga/riba. Pendapatan yang belum diterima atas jasa giro tersebut digunakan sebagai dana kebajikan, dana kebajikan digunakan untuk dana sosial berupa sumbangan dimana reksa dana tidak meminta pertanggung jawaban atas penggunaan sumbangan tersebut.

3. Manajemen risiko

Risiko Investasi dalam Reksa Dana Syariah Berbasis Sukuk OSO Celebes Syariah Sukuk dapat disebabkan oleh berbagai faktor antara lain :

Risiko perubahan kondisi ekonomi dan politik, Risiko berkurangnya nilai unit penyertaan, Risiko wanprestasi, Risiko pembubaran dan likuidasi, dan Risiko likuiditas.

REKSA DANA SYARIAH BERBASIS SUKUK OSO CELEBES SYARIAH SUKUK

Catatan atas laporan keuangan

Tanggal 31 Desember 2018 dan untuk tahun yang berakhir pada tanggal tersebut

(Dalam Rupiah)

3. Manajemen risiko - lanjutan

a. Risiko perubahan kondisi ekonomi dan politik

Perubahan-perubahan kondisi ekonomi dan politik, baik di dalam maupun di luar negeri dapat mempengaruhi kinerja-kinerja perusahaan-perusahaan (emiten) yang tercatat di Bursa Efek maupun perusahaan yang menerbitkan instrumen pasar uang dan surat berharga lainnya.

b. Risiko berkurangnya nilai unit penyertaan

Salah satu risiko yang dihadapi oleh investor adalah risiko turunnya nilai unit penyertaan Reksa Dana Syariah Berbasis Sukuk OSO Celebes Syariah Sukuk akibat fluktuasi Nilai Aset Bersih yang disebabkan oleh perubahan harga efek dalam portofolio.

c. Risiko wanprestasi

Manajer Investasi akan berusaha memberikan hasil investasi terbaik kepada pemegang Unit Penyertaan. Namun dalam kondisi tertentu dan atau luar biasa (*force majeure*) dimana Bank dan/atau penerbit surat berharga atau pihak lainnya yang berhubungan dengan Reksa Dana Syariah Berbasis Sukuk OSO Celebes Syariah Sukuk dapat wanprestasi (default) dalam memenuhi kewajibannya. hal ini akan berdampak pada penurunan Nilai Aset Bersih per Unit Penyertaan.

d. Risiko pembubaran dan likuidasi

Reksa Dana Syariah Berbasis Sukuk OSO Celebes Syariah Sukuk wajib dibubarkan, apabila terjadi salah satu dari hal-hal sebagai berikut :

- i. Dalam hal (i) diperintahkan oleh Otoritas Jasa Keuangan; dan (ii) Nilai Aset Bersih Reksa Dana Syariah Berbasis Sukuk OSO Celebes Syariah Sukuk menjadi kurang dari nilai yang setara dengan Rp. 10.000.000.000,- (sepuluh miliar Rupiah) selama 120 (seratus dua puluh) hari bursa berturut-turut, maka sesuai dengan POJK tentang Reksa Dana berbentuk Kontrak Investasi Kolektif Reksa Dana Syariah Berbasis Sukuk OSO Celebes Syariah Sukuk, Manajer Investasi akan melakukan pembubaran dan likuidasi, sehingga hal ini akan mempengaruhi hasil investasi Reksa Dana Syariah Berbasis Sukuk OSO Celebes Syariah Sukuk.
- ii. diperintahkan oleh OJK sesuai dengan peraturan perundang-undangan di bidang Pasar Modal;

e. Risiko likuiditas

Jika secara bersama-sama dalam waktu yang singkat Pemegang Unit Penyertaan melakukan penjualan Unit Penyertaan kepada Manajer Investasi, maka Manajer Investasi dapat mengalami kesulitan likuiditas untuk menyediakan dana tunai dengan segera. Dalam hal ini terjadi keadaan-keadaan di luar kekuasaan Manajer Investasi (*force majeure*). Penjualan kembali dapat dihentikan untuk sementara sesuai dengan ketentuan dalam Kontrak Investasi Kolektif dan Peraturan OJK.

REKSA DANA SYARIAH BERBASIS SUKUK OSO CELEBES SYARIAH SUKUK**Catatan atas laporan keuangan**

Tanggal 31 Desember 2018 dan untuk tahun yang berakhir pada tanggal tersebut

(Dalam Rupiah)

3. Manajemen risiko - lanjutan**e. Risiko likuiditas - lanjutan**

Analisis aset keuangan Reksa Dana berdasarkan transaksi penerimaan atau jatuh tempo dari tanggal laporan keuangan sampai dengan tanggal transaksi penerimaan atau jatuh tempo pada tanggal 31 Desember 2018 dan 2017 diungkapkan dalam tabel sebagai berikut :

	2018	
	Kurang dari satu tahun	Jumlah
Portofolio efek	33.114.100.000	33.114.100.000
Kas	747.754.920	747.754.920
Piutang bagi hasil	524.625.668	524.625.668
Jumlah	34.386.480.588	34.386.480.588
	2017	
	Kurang dari satu tahun	Jumlah
Portofolio efek	31.014.052.000	31.014.052.000
Kas	285.247.042	285.247.042
Piutang bagi hasil	371.407.981	371.407.981
Jumlah	31.670.707.023	31.670.707.023

Analisis liabilitas keuangan Reksa Dana berdasarkan transaksi pembayaran atau jatuh tempo dari tanggal laporan keuangan sampai dengan tanggal transaksi pembayaran atau jatuh tempo pada tanggal 31 Desember 2018 dan 2017 diungkapkan dalam tabel sebagai berikut :

	2018	
	Kurang dari satu tahun	Jumlah
Biaya yang masih harus dibayar	38.397.577	38.397.577
Jumlah	38.397.577	38.397.577
	2017	
	Kurang dari satu tahun	Jumlah
Biaya yang masih harus dibayar	29.586.104	29.586.104
Uang muka pemesanan unit penyertaan	3.560.062	3.560.062
Jumlah	33.146.166	33.146.166

REKSA DANA SYARIAH BERBASIS SUKUK OSO CELEBES SYARIAH SUKUK

Catatan atas laporan keuangan

Tanggal 31 Desember 2018 dan untuk tahun yang berakhir pada tanggal tersebut

(Dalam Rupiah)

4. Portofolio efek

Portofolio efek yang dimiliki hingga jatuh tempo terdiri dari :

<u>Jenis efek</u>	2018					
	<u>Tanggal</u>	<u>Tingkat</u>	<u>Nilai Nominal</u>	<u>Harga</u>	<u>Nilai Wajar/</u>	<u>Persentase</u>
	<u>Jatuh</u>	<u>Bunga</u>		<u>Perolehan</u>	<u>Nilai Nominal</u>	<u>Terhadap Jumlah</u>
	<u>Tempo</u>	<u>%</u>				<u>Portofolio efek</u>
<u>Efek utang</u>						
Sukuk Ijarah Bkljt I Global Mediacom Thp II Tahun 2017	19-Sep-20	11,00	1.000.000.000	1.009.000.000	1.021.200.000	3,08%
SBSN Seri PBS011	15-Agu-23	8,75	8.000.000.000	8.826.000.000	8.186.400.000	24,72%
SBSN Seri PBS012	15-Nov-31	8,875	18.500.000.000	20.253.800.000	18.607.300.000	56,19%
SBSN Seri PBS017	11-Okt-25	6,50	6.000.000.000	5.953.500.000	5.299.200.000	16,00%
Jumlah			33.500.000.000	36.042.300.000	33.114.100.000	100,00%

Portofolio efek yang dimiliki hingga jatuh tempo terdiri dari :

<u>Jenis efek</u>	2017					
	<u>Tanggal</u>	<u>Tingkat</u>	<u>Nilai Nominal</u>	<u>Harga</u>	<u>Nilai Wajar/</u>	<u>Persentase</u>
	<u>Jatuh</u>	<u>Bunga</u>		<u>Perolehan</u>	<u>Nilai Nominal</u>	<u>Terhadap Jumlah</u>
	<u>Tempo</u>	<u>%</u>				<u>Portofolio efek</u>
<u>Efek utang</u>						
Sukuk Ijarah Bkljt I Global Mediacom Thp II Tahun 2017	19-Sep-20	11,00	1.000.000.000	1.009.000.000	1.047.200.000	3,38%
SBSN Seri PBS011	15-Agu-23	8,75	8.000.000.000	8.826.000.000	8.934.400.000	28,81%
SBSN Seri PBS012	15-Nov-31	8,875	1.500.000.000	1.635.300.000	1.725.150.000	5,56%
SBSN Seri PBS014	15-Okt-21	6,50	3.000.000.000	3.025.500.000	3.039.600.000	9,80%
Sukuk Negara Ritel Seri SR-007	11-Mar-18	8,25	16.145.000.000	16.266.805.000	16.267.702.000	52,45%
Jumlah			29.645.000.000	30.762.605.000	31.014.052.000	100,00%

5. Kas

Akun ini merupakan saldo rekening koran (giro) pada :

	2018	2017
PT Bank Mega Tbk	747.754.920	285.247.042
Jumlah	747.754.920	285.247.042

REKSA DANA SYARIAH BERBASIS SUKUK OSO CELEBES SYARIAH SUKUK

Catatan atas laporan keuangan

Tanggal 31 Desember 2018 dan untuk tahun yang berakhir pada tanggal tersebut

(Dalam Rupiah)

6. Piutang bagi hasil

Akun ini merupakan pendapatan bagi hasil yang akan diterima dari :

	2018	2017
Efek Utang	524.625.668	371.407.981
Jumlah	524.625.668	371.407.981

7. Biaya yang masih harus dibayar

Akun ini merupakan biaya yang masih harus dibayar untuk :

	2018	2017
Pengelolaan investasi	15.947.219	11.335.465
Kustodian	4.784.166	3.400.639
Audit	17.600.000	14.850.000
Lain-lain	66.192	722.625
Jumlah	38.397.577	30.308.729

8. Uang muka pemesanan unit penyertaan

Akun ini merupakan penerimaan uang muka pemesanan unit penyertaan. Pada tanggal laporan keuangan, Reksa Dana belum menerbitkan dan menyerahkan unit penyertaan kepada pemesan sehingga belum tercatat sebagai unit penyertaan beredar, yaitu sebesar Rp 3.560.062 pada tanggal 31 Desember 2017.

9. Unit penyertaan yang beredar

Jumlah unit penyertaan yang dimiliki oleh Manajer Investasi dan Pemodal pada tanggal 31 Desember 2018 dan 2017 adalah sebagai berikut:

Pemegang Unit Penyertaan	Unit Penyertaan	2018	
		Nilai Aset Bersih	Persentase terhadap total Unit penyertaan
Pemodal	33.823.383,2153	34.347.725.278	100,00%
Jumlah	33.823.383,2153	34.347.725.278	100,00%

Pemegang Unit Penyertaan	Unit Penyertaan	2017	
		Nilai Aset Bersih	Persentase terhadap total Unit penyertaan
Pemodal	30.221.248,6779	31.636.838.232	100,00%
Jumlah	30.221.248,6779	31.636.838.232	100,00%

REKSA DANA SYARIAH BERBASIS SUKUK OSO CELEBES SYARIAH SUKUK

Catatan atas laporan keuangan

Tanggal 31 Desember 2018 dan untuk tahun yang berakhir pada tanggal tersebut

(Dalam Rupiah)

10. Pendapatan

Akun ini merupakan pendapatan yang berasal dari :

	2018	2017
Bagi hasil:		
- Efek utang	2.793.914.275	284.581.133
- Deposito	91.491.463	33.502.374
Dividen	4.740.000	-
Jumlah	2.890.145.737	318.083.507

11. Beban pengelolaan investasi

Imbalan jasa pengelolaan Manajer Investasi sebesar maksimum 3% (tiga persen) per tahun dihitung secara harian berdasarkan jumlah Unit Penyertaan Reksa Dana Syariah Berbasis Sukuk OSO Celebes Syariah Sukuk yang beredar dikalikan dengan Nilai Aset Bersih per Unit Penyertaan awal. Pembayaran imbalan jasa pengelolaan Manajer Investasi dilakukan setiap bulan;.

12. Beban kustodian

Akun ini merupakan beban yang dibayarkan kepada PT Bank Mega Tbk, Jakarta sebagai bank kustodian atas jasa Bank Kustodian sebesar 0,20% (nol koma dua puluh persen) per tahun dihitung dari Nilai Aset Bersih harian Reksa Dana Syariah Berbasis Sukuk OSO Celebes Syariah Sukuk berdasarkan 365 (tiga ratus enam puluh lima) hari per tahun dan dibayarkan setiap bulan ditambah dengan PPN.

13. Beban lain-lain

Akun ini merupakan beban yang terjadi atas:

	2018	2017
Beban audit	17.600.000	29.700.000
Beban pajak final	157.994.006	22.829.532
Beban transaksi	2.238.700	-
Beban administrasi bank	1.445.014	1.156.000
Beban materai	72.000	144.000
Beban S-Invest	698.365	-
Jumlah	180.048.085	53.829.532

14. Keuntungan (kerugian) investasi yang telah direalisasi

Akun ini merupakan keuntungan (kerugian) realisasi atas penjualan efek.

15. Keuntungan (kerugian) investasi yang belum direalisasi

Akun ini merupakan keuntungan (kerugian) atas portofolio efek yang belum direalisasi.

REKSA DANA SYARIAH BERBASIS SUKUK OSO CELEBES SYARIAH SUKUK

Catatan atas laporan keuangan

Tanggal 31 Desember 2018 dan untuk tahun yang berakhir pada tanggal tersebut

(Dalam Rupiah)

16. Pajak penghasilan

Pajak kini

Rekonsiliasi antara kenaikan aset bersih dari aktivitas operasi sebelum pajak penghasilan menurut laporan laba rugi dan penghasilan komprehensif lain dengan rugi fiskal adalah sebagai berikut :

	2018	2017
Kenaikan aset bersih yang dapat diatribusikan kepada pemegang unit penyertaan sebelum pajak penghasilan menurut laporan laba rugi dan penghasilan komprehensif lain	(1.317.057.795)	525.079.575
- Perbedaan yang tidak dapat diperhitungkan menurut fiskal :		
Kerugian investasi yang belum direalisasi	3.179.647.000	(251.447.000)
Kerugian (keuntungan) investasi yang telah direalisasi	577.305.000	(44.800.000)
Pendapatan	(2.885.405.737)	(318.083.507)
Beban pajak final	157.994.006	22.829.532
Beban transaksi	2.238.700	-
Beban investasi	289.968.245	66.421.400
Jumlah	1.321.747.214	(525.079.575)
Laba (Rugi) Fiskal	4.689.419	-
Pembulatan	4.689.000	-
Pajak penghasilan :		
25% x	103.517	-
25% x 50% x	965.216	-
Taksiran pajak penghasilan	1.068.733	-
Pajak dibayar dimuka Ps.23	(711.000)	-
Pajak kurang bayar	357.733	-

17. Transaksi dengan pihak-pihak yang berelasi

PT OSO Manajemen Investasi adalah sebagai Manajer Investasi.

Reksa Dana membayar beban dan kewajiban pengelolaan investasi termasuk Pajak Pertambahan Nilai untuk tahun yang berakhir 31 Desember 2018 dan 2017 :

	2018	2017
Beban pengelolaan investasi	207.848.805	27.177.615
Biaya pengelolaan investasi yang masih harus dibayar	15.947.219	11.335.465

REKSA DANA SYARIAH BERBASIS SUKUK OSO CELEBES SYARIAH SUKUK

Catatan atas laporan keuangan

Tanggal 31 Desember 2018 dan untuk tahun yang berakhir pada tanggal tersebut

(Dalam Rupiah)

18. Ikhtisar Keuangan Singkat

	2018	2017
Jumlah hasil investasi (%)	-2,99%	4,68%
Hasil investasi setelah memperhitungkan beban pemasaran (%)	-5,88%	1,57%
Biaya operasi (%)	1,36%	0,56%
Perputaran portofolio	1 : 1,36	1 : 0,00
Persentase pajak	-	-

Tujuan tabel ini adalah semata-mata untuk membantu memahami kinerja masa lalu dari Reksa Dana, tetapi seharusnya tidak dianggap sebagai indikasi kinerja masa depan akan sama baiknya dengan kinerja masa lalu.

19. Penerbitan Standar Akuntansi Keuangan Baru

Ikatan Akuntansi Indonesia telah menerbitkan Pernyataan Standar Akuntansi Keuangan (PSAK) baru, amandemen PSAK, dan Interpretasi Standar Akuntansi Keuangan (ISAK) baru yang akan berlaku efektif pada periode yang dimulai 1 Januari 2019 atau 1 Januari 2020.

Manajer Investasi dan Bank Kustodian masih mempertimbangkan dampak penerapan PSAK dan ISAK tersebut dan dampak terhadap laporan keuangan Reksa Dana belum dapat ditentukan.

20. Penyelesaian Laporan Keuangan

Manajer Investasi dan Bank Kustodian bertanggung jawab atas penyajian laporan keuangan yang telah diselesaikan dan diotorisasi untuk diterbitkan pada tanggal 18 Januari 2019.

BAB XIII
PERSYARATAN DAN TATA CARA
PEMBELIAN UNIT PENYERTAAN

13.1. PEMBELIAN UNIT PENYERTAAN

Sebelum melakukan pembelian Unit Penyertaan, calon Pemegang Unit Penyertaan harus sudah membaca dan mengerti isi Prospektus beserta ketentuan-ketentuan yang ada di dalamnya.

Formulir Profil Pemodal Reksa Dana dan Formulir Pembelian Unit Penyertaan OSO CELEBES SYARIAH SUKUK dapat diperoleh dari Manajer Investasi dan Agen Penjual Efek Reksa Dana yang ditunjuk oleh Manajer Investasi (jika ada).

13.2. PROSEDUR PEMBELIAN UNIT PENYERTAAN

Calon Pemegang Unit Penyertaan yang ingin membeli Unit Penyertaan OSO CELEBES SYARIAH SUKUK harus terlebih dahulu mengisi dan menandatangani Formulir Profil Pemodal Reksa Dana secara lengkap dengan melengkapi fotokopi bukti identitas diri (Kartu Tanda Penduduk) untuk perorangan lokal, Paspor untuk perorangan asing dan fotokopi anggaran dasar, Nomor Pokok Wajib Pajak (NPWP), serta Kartu Tanda Penduduk/Paspor pejabat yang berwenang untuk Badan Hukum dan dokumen-dokumen pendukung lainnya sesuai dengan Prinsip Mengenal Nasabah.

Formulir Profil Pemodal Reksa Dana diisi dan ditandatangani oleh calon Pemegang Unit Penyertaan dan fotokopi bukti identitas diri beserta seluruh dokumen pendukung lainnya dilengkapi sebelum melakukan pembelian Unit Penyertaan OSO CELEBES SYARIAH SUKUK yang pertama kali (pembelian awal).

Manajer Investasi wajib melaksanakan dan memastikan Agen Penjual Efek Reksa Dana yang ditunjuk oleh Manajer Investasi (jika ada) melaksanakan Prinsip Mengenal Nasabah dalam penerimaan Pemegang Unit Penyertaan melalui pembukaan rekening secara elektronik dan peraturan mengenai informasi dan transaksi elektronik.

Pembelian Unit Penyertaan OSO CELEBES SYARIAH SUKUK dilakukan oleh calon Pemegang Unit Penyertaan dengan mengisi Formulir Pembelian Unit Penyertaan OSO CELEBES SYARIAH SUKUK dan melengkapinya dengan bukti pembayaran.

Formulir Pembelian Unit Penyertaan OSO CELEBES SYARIAH SUKUK beserta bukti pembayaran tersebut harus disampaikan kepada Manajer Investasi baik secara langsung maupun melalui Agen Penjual Efek Reksa Dana yang ditunjuk oleh Manajer Investasi (jika ada).

Dalam hal Manajer Investasi atau Agen Penjual Efek Reksa Dana yang ditunjuk oleh Manajer Investasi (jika ada) di bawah koordinasi Manajer Investasi menyediakan sistem elektronik, Pemegang Unit Penyertaan dapat melakukan pembelian Unit Penyertaan dengan menyampaikan aplikasi pemesanan pembelian Unit Penyertaan berbentuk formulir elektronik yang disertai dengan bukti pembayaran dengan menggunakan sistem elektronik yang disediakan oleh Manajer Investasi atau Agen Penjual Efek Reksa Dana yang ditunjuk oleh Manajer Investasi (jika ada). Manajer Investasi wajib memastikan kesiapan sistem elektronik yang disediakan oleh Manajer Investasi atau Agen Penjual Efek Reksa Dana yang ditunjuk oleh Manajer Investasi (jika ada) untuk pembelian Unit Penyertaan dan memastikan bahwa sistem elektronik tersebut telah sesuai dengan peraturan ketentuan hukum di bidang informasi dan transaksi elektronik yang berlaku, yang antara lain memberikan informasi dan bukti transaksi yang sah, menyediakan Prospektus elektronik dan dokumen elektronik yang dapat dicetak apabila diminta oleh calon Pemegang Unit Penyertaan dan/atau OJK, dan melindungi kepentingan calon Pemegang Unit Penyertaan yang

beritikad baik serta memastikan calon Pemegang Unit Penyertaan telah melakukan pendaftaran sistem elektronik yang disediakan oleh Manajer Investasi atau Agen Penjual Efek Reksa Dana yang ditunjuk oleh Manajer Investasi (jika ada).

Manajer Investasi bertanggung jawab atas penyelenggaraan Formulir Pembelian Unit Penyertaan dengan sistem elektronik.

Dalam hal terdapat keyakinan adanya pelanggaran penerapan Prinsip Mengenal Nasabah, Manajer Investasi dan/atau Agen Penjual Efek Reksa Dana yang ditunjuk oleh Manajer Investasi (jika ada) wajib menolak pesanan pembelian Unit Penyertaan dari calon Pemegang Unit Penyertaan.

Pembelian Unit Penyertaan oleh calon Pemegang Unit Penyertaan tersebut harus dilakukan sesuai dengan syarat dan ketentuan yang tercantum dalam Kontrak Investasi Kolektif OSO CELEBES SYARIAH SUKUK, Prospektus dan dalam Formulir Pembelian Unit Penyertaan.

Permohonan pembelian Unit Penyertaan yang dilakukan menyimpang dari ketentuan- ketentuan dan persyaratan tersebut di atas akan ditolak dan tidak akan diproses.

13.3. PEMBELIAN UNIT PENYERTAAN SECARA BERKALA

Dalam hal Manajer Investasi dan/atau Agen Penjual Efek Reksa Dana yang ditunjuk oleh Manajer Investasi (jika ada) dapat memfasilitasi pembelian Unit Penyertaan secara berkala, calon Pemegang Unit Penyertaan dapat melakukan pembelian Unit Penyertaan OSO CELEBES SYARIAH SUKUK secara berkala melalui Manajer Investasi atau Agen Penjual Efek Reksa Dana yang ditunjuk oleh Manajer Investasi (jika ada) yang dapat memfasilitasi pembelian Unit Penyertaan secara berkala, sepanjang hal tersebut dinyatakan dengan tegas oleh calon Pemegang Unit Penyertaan tersebut dalam Formulir Pembelian Unit Penyertaan secara berkala OSO CELEBES SYARIAH SUKUK. Manajer Investasi wajib memastikan kesiapan pelaksanaan pembelian Unit Penyertaan secara berkala termasuk kesiapan sistem pembayaran pembelian Unit Penyertaan secara berkala.

Manajer Investasi akan menyediakan dan menginformasikan kepada Bank Kustodian dan Agen Penjual Efek Reksa Dana yang ditunjuk oleh Manajer Investasi (jika ada) akan suatu bentuk Formulir Pembelian Unit Penyertaan yang akan digunakan untuk pembelian Unit Penyertaan secara berkala sehingga pembelian Unit Penyertaan OSO CELEBES SYARIAH SUKUK secara berkala tersebut cukup dilakukan dengan mengisi dan menandatangani Formulir Pembelian Unit Penyertaan secara berkala pada saat pembelian Unit Penyertaan OSO CELEBES SYARIAH SUKUK secara berkala yang pertama kali. Formulir Pembelian Unit Penyertaan secara berkala sekurang-kurangnya memuat tanggal pembelian Unit Penyertaan secara berkala, jumlah pembelian Unit Penyertaan secara berkala dan jangka waktu dilakukannya pembelian Unit Penyertaan secara berkala.

Formulir Pembelian Unit Penyertaan secara berkala yang pertama kali tersebut di atas akan diberlakukan juga sebagai Formulir Pembelian Unit Penyertaan yang telah lengkap (*in complete application*) untuk pembelian-pembelian Unit Penyertaan OSO CELEBES SYARIAH SUKUK secara berkala berikutnya.

Ketentuan mengenai dokumen-dokumen yang harus dilengkapi dan ditandatangani oleh Pemegang Unit Penyertaan sebagaimana dimaksud pada butir 13.2 Prospektus yaitu Formulir Pembelian Unit Penyertaan dan Formulir Profil Pemodal Reksa Dana beserta dokumen-dokumen pendukungnya sesuai dengan Prinsip Mengenal Nasabah wajib dilengkapi oleh calon Pemegang Unit Penyertaan sebelum melakukan pembelian Unit Penyertaan OSO CELEBES SYARIAH SUKUK yang pertama kali (pembelian awal).

13.4. Harga Pembelian Unit Penyertaan

Setiap Unit Penyertaan OSO CELEBES SYARIAH SUKUK ditawarkan pada setiap Hari Bursa dengan Nilai Aktiva Bersih awal yaitu sebesar Rp 1.000,- (seribu Rupiah) pada hari pertama

penawaran, yang harus dibayar penuh pada saat mengajukan Formulir Pembelian Unit Penyertaan. Selanjutnya harga pembelian Unit Penyertaan ditetapkan berdasarkan Nilai Aktiva Bersih OSO CELEBES SYARIAH SUKUK pada akhir Hari Bursa yang bersangkutan.

13.5. Pemrosesan Pembelian Unit Penyertaan

Formulir Pembelian Unit Penyertaan OSO CELEBES SYARIAH SUKUK beserta bukti pembayaran dan fotokopi bukti identitas diri yang diterima secara lengkap disetujui (*in complete application*) oleh Manajer Investasi atau Agen Penjual Efek Reksa Dana yang ditunjuk oleh Manajer Investasi (jika ada) sampai dengan pukul 13.00 WIB (tiga belas Waktu Indonesia Barat) dan pembayaran pembelian tersebut diterima dengan baik (*in good fund*) oleh Bank Kustodian selambat-lambatnya pukul 15.00 WIB (lima belas Waktu Indonesia Barat) pada Hari Bursa pembelian, akan diproses oleh Bank Kustodian berdasarkan Nilai Aktiva Bersih OSO CELEBES SYARIAH SUKUK pada akhir Hari Bursa yang sama.

Formulir Pembelian Unit Penyertaan OSO CELEBES SYARIAH SUKUK beserta bukti pembayaran dan fotokopi bukti identitas diri yang diterima secara lengkap dan disetujui (*in complete application*) oleh Manajer Investasi atau Agen Penjual Efek Reksa Dana yang ditunjuk oleh Manajer Investasi (jika ada) setelah pukul 13.00 WIB (tiga belas Waktu Indonesia Barat) dan pembayaran untuk pembelian tersebut diterima dengan baik (*in goodfund*) oleh Bank Kustodian pada Hari Bursa berikutnya, akan diproses oleh Bank Kustodian berdasarkan Nilai Aktiva Bersih OSO CELEBES SYARIAH SUKUK pada akhir Hari Bursa berikutnya.

Dalam hal pembelian Unit Penyertaan OSO CELEBES SYARIAH SUKUK dilakukan oleh Pemegang Unit Penyertaan secara berkala sesuai dengan ketentuan butir 13.3 Prospektus, maka Formulir Pembelian Unit Penyertaan secara berkala dianggap telah diterima dengan baik oleh Manajer Investasi atau Agen Penjual Efek Reksa Dana yang ditunjuk oleh Manajer Investasi (jika ada) pada tanggal yang telah disebutkan di dalam Formulir Pembelian Unit Penyertaan secara berkala yang pertama kali dan akan diproses oleh Bank Kustodian berdasarkan Nilai Aktiva Bersih OSO CELEBES SYARIAH SUKUK pada akhir Hari Bursa diterimanya pembayaran untuk pembelian Unit Penyertaan secara berkala tersebut dengan baik (*in good fund*) oleh Bank Kustodian.

Apabila tanggal diterimanya pembayaran untuk pembelian Unit Penyertaan secara berkala tersebut bukan merupakan Hari Bursa, maka pembelian Unit Penyertaan secara berkala tersebut akan diproses oleh Bank Kustodian berdasarkan Nilai Aktiva Bersih OSO CELEBES SYARIAH SUKUK pada Hari Bursa berikutnya. Apabila tanggal yang disebutkan di dalam Formulir Pembelian Unit Penyertaan secara berkala yang pertama kali tersebut bukan merupakan Hari Bursa, maka Formulir Pembelian Unit Penyertaan secara berkala OSO CELEBES SYARIAH SUKUK dianggap telah diterima dengan baik oleh Manajer Investasi atau Agen Penjual Efek Reksa Dana yang ditunjuk oleh Manajer Investasi (jika ada) pada Hari Bursa berikutnya.

Untuk pemesanan dan pembayaran pembelian Unit Penyertaan yang dilakukan secara elektronik menggunakan sistem elektronik yang disediakan oleh Manajer Investasi atau Agen Penjual Efek Reksa Dana yang ditunjuk oleh Manajer Investasi (jika ada), jika pemesanan dan pembayaran pembelian tersebut dilakukan pada hari yang bukan merupakan Hari Bursa, maka Nilai Aktiva Bersih yang akan dipergunakan adalah Nilai Aktiva Bersih pada Hari Bursa berikutnya.

13.6. Syarat Pembayaran Pembelian

Pembayaran Unit Penyertaan OSO CELEBES SYARIAH SUKUK dilakukan dengan cara setoran tunai atau pemindahbukuan/ transfer dalam mata uang Rupiah ke rekening OSO CELEBES SYARIAH SUKUK sebagai berikut:

Bank : PT Bank Mega Tbk, KCU Menara Mega Syariah
Atas nama : REKSA DANA SYARIAH BERBASIS SUKUK OSO CELEBES SYARIAH SUKUK
No. Rekening : 1000122850

Biaya pemindahbukuan/transfer tersebut di atas (jika ada), menjadi tanggungjawab Pemegang Unit Penyertaan.

Apabila diperlukan, untuk mempermudah proses pembelian Unit Penyertaan OSO CELEBES SYARIAH SUKUK, maka atas permintaan Manajer Investasi, Bank Kustodian dapat membuka rekening atas nama OSO CELEBES SYARIAH SUKUK pada bank lain. Rekening tersebut sepenuhnya menjadi tanggung jawab dari dan dikendalikan oleh Bank Kustodian.

13.7. Batasan Minimum Pembelian Unit Penyertaan

Batas minimum pembelian awal dan selanjutnya Unit Penyertaan OSO CELEBES SYARIAH SUKUK adalah sebesar Rp 100.000,- (seratus ribu Rupiah) untuk setiap Pemegang Unit Penyertaan.

Apabila pembelian Unit Penyertaan dilakukan melalui Agen Penjual Efek Reksa Dana yang ditunjuk oleh Manajer Investasi (jika ada) maka dengan pemberitahuan tertulis sebelumnya kepada Manajer Investasi, Agen Penjual Efek Reksa Dana yang ditunjuk oleh Manajer Investasi (jika ada) dapat menetapkan jumlah minimum pembelian Unit Penyertaan yang lebih tinggi dari ketentuan minimum pembelian Unit Penyertaan di atas.

13.8. PERSETUJUAN PERMOHONAN PEMBELIAN UNIT PENYERTAAN, SURAT KONFIRMASI TRANSAKSI UNIT PENYERTAAN DAN LAPORAN BULANAN

Manajer Investasi dan Bank Kustodian berhak menerima atau menolak pembelian Unit Penyertaan secara keseluruhan atau sebagian. Bagi pembelian Unit Penyertaan yang ditolak seluruhnya atau sebagian, sisanya akan dikembalikan oleh Bank Kustodian atas instruksi Manajer Investasi tanpa bunga dengan pemindahbukuan/transfer dalam mata uang Rupiah ke rekening yang terdaftar atas nama Pemegang Unit Penyertaan.

Bank Kustodian akan menerbitkan Surat Konfirmasi Transaksi Unit Penyertaan akan dikirimkan kepada Pemegang Unit Penyertaan sesegera mungkin paling lambat 7 (tujuh) Hari Bursa setelah aplikasi pembelian Unit Penyertaan OSO CELEBES SYARIAH SUKUK dari calon pembeli atau Pemegang Unit Penyertaan telah lengkap dan diterima dengan baik oleh Manajer Investasi atau Agen Penjual Efek Reksa Dana yang ditunjuk oleh Manajer Investasi (jika ada) dan pembayaran diterima dengan baik oleh Bank Kustodian (*in good fund and in complete application*). Surat Konfirmasi Transaksi Unit Penyertaan akan menyatakan antara lain jumlah Unit Penyertaan yang dibeli dan dimiliki serta Nilai Aktiva Bersih setiap Unit Penyertaan pada saat Unit Penyertaan dibeli.

Surat Konfirmasi Transaksi Unit Penyertaan merupakan bukti kepemilikan Unit Penyertaan OSO CELEBES SYARIAH SUKUK. Manajer Investasi tidak akan menerbitkan sertifikat sebagai bukti kepemilikan Unit Penyertaan OSO CELEBES SYARIAH SUKUK.

Di samping Surat Konfirmasi Transaksi Unit Penyertaan, Pemegang Unit Penyertaan akan mendapatkan Laporan Bulanan.

BAB XIV
PERSYARATAN DAN TATA CARA
PENJUALAN KEMBALI UNIT PENYERTAAN

14.1. PENJUALAN KEMBALI UNIT PENYERTAAN

Pemegang Unit Penyertaan dapat menjual kembali sebagian atau seluruh Unit Penyertaan OSO CELEBES SYARIAH SUKUK yang dimilikinya dan Manajer Investasi wajib melakukan pembelian kembali Unit Penyertaan tersebut pada setiap Hari Bursa.

14.2. PROSEDUR PENJUALAN KEMBALI UNIT PENYERTAAN

Penjualan kembali Unit Penyertaan oleh Pemegang Unit Penyertaan dilakukan dengan mengisi secara lengkap dan menandatangani Formulir Penjualan Kembali Unit Penyertaan (*in complete application*) yang ditujukan kepada Manajer Investasi yang dapat disampaikan secara langsung atau melalui Agen Penjual Efek Reksa Dana yang ditunjuk oleh Manajer Investasi (jika ada).

Dalam hal Manajer Investasi atau Agen Penjual Efek Reksa Dana yang ditunjuk oleh Manajer Investasi (jika ada) di bawah koordinasi Manajer Investasi menyediakan sistem elektronik, Pemegang Unit Penyertaan dapat melakukan penjualan kembali Unit Penyertaan dengan menyampaikan aplikasi penjualan kembali Unit Penyertaan berbentuk formulir elektronik dengan menggunakan sistem elektronik yang disediakan oleh Manajer Investasi atau Agen Penjual Efek Reksa Dana yang ditunjuk oleh Manajer Investasi (jika ada). Manajer Investasi wajib memastikan kesiapan sistem elektronik yang disediakan oleh Manajer Investasi atau Agen Penjual Efek Reksa Dana yang ditunjuk oleh Manajer Investasi (jika ada) untuk penjualan kembali Unit Penyertaan dan memastikan bahwa sistem elektronik tersebut telah sesuai dengan peraturan ketentuan hukum di bidang informasi dan transaksi elektronik yang berlaku, yang antara lain memberikan informasi dan bukti transaksi yang sah, dokumen elektronik yang dapat dicetak apabila diminta oleh Pemegang Unit Penyertaan dan/atau OJK, dan melindungi kepentingan Pemegang Unit Penyertaan yang beritikad baik serta memastikan Pemegang Unit Penyertaan telah melakukan pendaftaran sistem elektronik yang disediakan oleh Manajer Investasi atau Agen Penjual Efek Reksa Dana yang ditunjuk oleh Manajer Investasi (jika ada).

Manajer Investasi bertanggung jawab atas penyelenggaraan Formulir Penjualan Kembali Unit Penyertaan dengan sistem elektronik.

Penjualan kembali harus dilakukan sesuai dengan ketentuan-ketentuan serta persyaratan-persyaratan yang tercantum dalam Kontrak Investasi Kolektif OSO CELEBES SYARIAH SUKUK, Prospektus dan dalam Formulir Penjualan Kembali Unit OSO CELEBES SYARIAH SUKUK.

Permohonan Penjualan Kembali Unit Penyertaan yang dilakukan menyimpang dari ketentuan-ketentuan dan persyaratan-persyaratan di atas tidak akan diproses.

14.3. BATAS MINIMUM PENJUALAN KEMBALI UNIT PENYERTAAN

Batas minimum penjualan kembali Unit Penyertaan OSO CELEBES SYARIAH SUKUK bagi setiap Pemegang Unit Penyertaan adalah sebesar Rp 100.000,- (seratus ribu Rupiah) setiap transaksi atau sebesar saldo kepemilikan Unit Penyertaan yang tersisa dalam hal saldo kepemilikan Unit Penyertaan yang tersisa lebih kecil dari batas minimum penjualan kembali.

Apabila penjualan kembali Unit Penyertaan dilakukan melalui Agen Penjual Efek Reksa Dana yang ditunjuk oleh Manajer Investasi (jika ada) maka dengan pemberitahuan tertulis sebelumnya kepada Manajer Investasi, Agen Penjual Efek Reksa Dana yang ditunjuk oleh Manajer Investasi (jika ada) dapat menetapkan jumlah minimum penjualan kembali Unit Penyertaan yang lebih tinggi dari

ketentuan minimum penjualan kembali Unit Penyertaan di atas.

14.4. BATAS MAKSIMUM PENJUALAN KEMBALI UNIT PENYERTAAN

Manajer Investasi berhak membatasi jumlah penjualan kembali Unit Penyertaan OSO CELEBES SYARIAH SUKUK dalam 1 (satu) Hari Bursa sampai dengan 10% (sepuluh persen) dari total Nilai Aktiva Bersih OSO CELEBES SYARIAH SUKUK pada Hari Bursa diterimanya permohonan penjualan kembali Unit Penyertaan. Manajer Investasi dapat menggunakan total Nilai Aktiva Bersih pada 1 (satu) Hari Bursa sebelum Hari Bursa diterimanya permohonan penjualan kembali Unit Penyertaan sebagai perkiraan penghitungan batas maksimum penjualan kembali Unit Penyertaan pada Hari Bursa penjualan kembali Unit Penyertaan.

Dalam hal Manajer Investasi menerima atau menyimpan permohonan penjualan kembali Unit Penyertaan dalam 1 (satu) Hari Bursa lebih dari 10% (sepuluh persen) dari total Nilai Aktiva Bersih OSO CELEBES SYARIAH SUKUK pada Hari Bursa diterimanya permohonan penjualan kembali Unit Penyertaan dan Manajer Investasi bermaksud menggunakan haknya untuk membatasi jumlah penjualan kembali Unit Penyertaan, maka kelebihan permohonan penjualan kembali Unit Penyertaan tersebut oleh Bank Kustodian atas instruksi Manajer Investasi dapat diproses dan dibukukan serta dianggap sebagai permohonan penjualan kembali Unit Penyertaan pada Hari Bursa berikutnya yang ditentukan berdasarkan urutan permohonan (*first come first served*) di Manajer Investasi setelah Manajer Investasi atau Agen Penjual Efek Reksa Dana yang ditunjuk oleh Manajer Investasi (jika ada) memberitahukan keadaan tersebut kepada Pemegang Unit Penyertaan yang permohonan penjualan kembali Unit Penyertaannya tidak dapat diproses pada Hari Bursa diterimanya permohonan penjualan kembali Unit Penyertaan tersebut dan memperoleh konfirmasi dari Pemegang Unit Penyertaan bahwa permohonan penjualan kembali Unit Penyertaan dapat tetap diproses sebagai permohonan penjualan kembali Unit Penyertaan pada Hari Bursa berikutnya yang ditentukan berdasarkan urutan permohonan (*first come first served*) di Manajer Investasi.

Batas maksimum penjualan kembali Unit Penyertaan tersebut di atas berlaku akumulatif terhadap permohonan penjualan kembali Unit Penyertaan dan permohonan pengalihan investasi (jumlah total permohonan penjualan kembali dan pengalihan investasi).

14.5. PEMBAYARAN PENJUALAN KEMBALI UNIT PENYERTAAN

Pembayaran atas penjualan kembali Unit Penyertaan akan dilakukan dengan pemindahbukuan/transfer dalam mata uang Rupiah ke rekening yang terdaftar atas nama Pemegang Unit Penyertaan. Biaya pemindahbukuan/transfer, jika ada, merupakan beban dari Pemegang Unit Penyertaan. Pembayaran tersebut dilakukan sesegera mungkin paling lambat 7 (tujuh) Hari Bursa sejak Formulir Penjualan Kembali Unit Penyertaan dari Pemegang Unit Penyertaan yang telah sesuai dengan ketentuan-ketentuan serta persyaratan-persyaratan yang tercantum dalam Kontrak Investasi Kolektif OSO CELEBES SYARIAH SUKUK, Prospektus dan dalam Formulir Penjualan Kembali Unit Penyertaan, telah lengkap dan diterima dengan baik (*in complete application*) oleh Manajer Investasi atau Agen Penjual Efek Reksa Dana yang ditunjuk oleh Manajer Investasi (jika ada).

14.6. HARGA PENJUALAN KEMBALI UNIT PENYERTAAN

Harga penjualan kembali setiap Unit Penyertaan OSO CELEBES SYARIAH SUKUK adalah harga setiap Unit Penyertaan pada Hari Bursa yang ditentukan berdasarkan Nilai Aktiva Bersih OSO CELEBES SYARIAH SUKUK pada Hari Bursa tersebut.

14.7. PEMROSESAN PENJUALAN KEMBALI UNIT PENYERTAAN

Formulir Penjualan Kembali Unit Penyertaan OSO CELEBES SYARIAH SUKUK yang memenuhi syarat dan ketentuan yang tercantum dalam Kontrak Investasi Kolektif OSO CELEBES SYARIAH SUKUK,

Prospektus dan Formulir Penjualan Kembali Unit Penyertaan telah lengkap dan diterima dengan baik (*in complete application*) oleh Manajer Investasi atau Agen Penjual Efek Reksa Dana yang ditunjuk oleh Manajer Investasi (jika ada) sampai dengan pukul 13.00 WIB (tiga belas Waktu Indonesia Barat), akan diproses oleh Bank Kustodian berdasarkan Nilai Aktiva Bersih OSO CELEBES SYARIAH SUKUK pada akhir Hari Bursa yang sama.

Formulir Penjualan Kembali Unit Penyertaan OSO CELEBES SYARIAH SUKUK yang memenuhi syarat dan ketentuan yang tercantum dalam Kontrak Investasi Kolektif OSO CELEBES SYARIAH SUKUK, Prospektus dan Formulir Penjualan Kembali Unit Penyertaan telah lengkap dan diterima dengan baik (*in complete application*) oleh Manajer Investasi atau Agen Penjual Efek Reksa Dana yang ditunjuk oleh Manajer Investasi (jika ada) setelah pukul 13.00 WIB (tiga belas Waktu Indonesia Barat), akan diproses oleh Bank Kustodian berdasarkan Nilai Aktiva Bersih OSO CELEBES SYARIAH SUKUK pada akhir Hari Bursa berikutnya.

Untuk penjualan kembali Unit Penyertaan yang dilakukan secara elektronik menggunakan sistem elektronik yang disediakan oleh Manajer Investasi atau Agen Penjual Efek Reksa Dana yang ditunjuk oleh Manajer Investasi (jika ada), jika penjualan kembali Unit Penyertaan tersebut dilakukan pada hari yang bukan merupakan Hari Bursa, maka Nilai Aktiva Bersih yang akan dipergunakan adalah Nilai Aktiva Bersih pada Hari Bursa berikutnya.

14.8. SURAT KONFIRMASI TRANSAKSI UNIT PENYERTAAN

Bank Kustodian akan menerbitkan Surat Konfirmasi Transaksi Unit Penyertaan yang menyatakan jumlah Unit Penyertaan yang dijual kembali dan dimiliki serta Nilai Aktiva Bersih setiap Unit Penyertaan pada saat Unit Penyertaan dijual kembali yang akan dikirimkan kepada Pemegang Unit Penyertaan paling lambat 7 (tujuh) Hari Bursa setelah aplikasi penjualan kembali Unit Penyertaan OSO CELEBES SYARIAH SUKUK dari Pemegang Unit Penyertaan telah lengkap dan diterima dengan baik (*in complete application*) oleh Manajer Investasi atau Agen Penjual Efek Reksa Dana yang ditunjuk oleh Manajer Investasi (jika ada).

14.9. PENOLAKAN PENJUALAN KEMBALI UNIT PENYERTAAN

Setelah memberitahukan secara tertulis kepada OJK, dengan tembusan kepada Bank Kustodian, Manajer Investasi dapat menolak pembelian kembali (pelunasan) atau menginstruksikan Agen Penjual Efek Reksa Dana yang ditunjuk oleh Manajer Investasi (jika ada) untuk melakukan penolakan pembelian kembali (pelunasan), apabila terjadi hal-hal sebagai berikut:

- a. Bursa Efek di mana sebagian besar portofolio Efek OSO CELEBES SYARIAH SUKUK diperdagangkan ditutup;
- b. Perdagangan Efek atas sebagian besar portofolio Efek OSO CELEBES SYARIAH SUKUK dihentikan; atau
- c. Keadaan Kahar sebagaimana dimaksudkan dalam Pasal 5 huruf k Undang-Undang Nomor 8 Tahun 1995 (seribu sembilan ratus sembilan puluh lima) tentang Pasar Modal beserta peraturan pelaksanaannya.

Bank Kustodian dilarang mengeluarkan Unit Penyertaan baru selama periode penolakan penjualan kembali. Manajer Investasi wajib memberitahukan secara tertulis kepada Pemegang Unit Penyertaan apabila melakukan hal sebagaimana dimaksud dalam hal di atas paling lambat 1 (satu) Hari Bursa setelah tanggal instruksi penjualan kembali diterima oleh Manajer Investasi.

BAB XV
PERSYARATAN DAN TATA CARA PENGALIHAN INVESTASI

15.1. PENGALIHAN INVESTASI

Pemegang Unit Penyertaan dapat mengalihkan sebagian atau seluruh investasinya dalam Unit Penyertaan OSO CELEBES SYARIAH SUKUK ke Unit Penyertaan Reksa Dana lainnya yang memiliki fasilitas pengalihan investasi yang dikelola oleh Manajer Investasi pada Bank Kustodian yang sama, demikian juga sebaliknya, sesuai dengan syarat dan ketentuan yang tercantum dalam Kontrak Investasi OSO CELEBES SYARIAH SUKUK, Prospektus dan dalam Formulir Pengalihan Investasi Reksa Dana yang bersangkutan.

15.2. PROSEDUR PENGALIHAN INVESTASI

Pengalihan investasi dilakukan dengan mengisi dan menyampaikan Formulir Pengalihan Investasi kepada Manajer Investasi atau melalui Agen Penjual Efek Reksa Dana yang ditunjuk oleh Manajer Investasi (jika ada).

Dalam hal Manajer Investasi atau Agen Penjual Efek Reksa Dana yang ditunjuk oleh Manajer Investasi (jika ada) di bawah koordinasi Manajer Investasi menyediakan sistem elektronik, Pemegang Unit Penyertaan dapat melakukan Pengalihan investasi dengan menyampaikan aplikasi Pengalihan investasi berbentuk formulir elektronik dengan menggunakan sistem elektronik yang disediakan oleh Manajer Investasi atau Agen Penjual Efek Reksa Dana yang ditunjuk oleh Manajer Investasi (jika ada). Manajer Investasi wajib memastikan kesiapan sistem elektronik yang disediakan oleh Manajer Investasi atau Agen Penjual Efek Reksa Dana yang ditunjuk oleh Manajer Investasi (jika ada) untuk Pengalihan investasi dan memastikan bahwa sistem elektronik tersebut telah sesuai dengan peraturan ketentuan hukum di bidang informasi dan transaksi elektronik yang berlaku, yang antara lain memberikan informasi dan bukti transaksi yang sah, dokumen elektronik yang dapat dicetak apabila diminta oleh Pemegang Unit Penyertaan dan/atau OJK, dan melindungi kepentingan Pemegang Unit Penyertaan yang beritikad baik serta memastikan Pemegang Unit Penyertaan telah melakukan pendaftaran sistem elektronik yang disediakan oleh Manajer Investasi atau Agen Penjual Efek Reksa Dana yang ditunjuk oleh Manajer Investasi (jika ada).

Pengalihan investasi tersebut harus dilakukan sesuai dengan syarat dan ketentuan yang tercantum dalam Kontrak Investasi Kolektif OSO CELEBES SYARIAH SUKUK, Prospektus dan dalam Formulir Pengalihan Investasi Reksa Dana yang bersangkutan. Pengalihan investasi oleh Pemegang Unit Penyertaan yang dilakukan menyimpang dari ketentuan- ketentuan dan persyaratan- persyaratan dalam Reksa Dana yang bersangkutan akan ditolak dan tidak diproses.

15.3. PEMROSESAN PENGALIHAN INVESTASI

Pengalihan investasi diproses oleh Manajer Investasi dengan melakukan pembelian kembali Unit Penyertaan Reksa Dana yang bersangkutan yang dimiliki oleh Pemegang Unit Penyertaan dan melakukan penjualan Unit Penyertaan Reksa Dana lainnya yang diinginkan oleh Pemegang Unit Penyertaan.

Formulir Pengalihan Investasi yang telah lengkap dan diterima dengan baik oleh Manajer Investasi atau Agen Penjual Efek Reksa Dana yang ditunjuk oleh Manajer Investasi (jika ada) sampai dengan pukul 13.00 WIB (tiga belas Waktu Indonesia Barat), akan diproses oleh Bank Kustodian berdasarkan Nilai Aktiva Bersih Reksa Dana yang bersangkutan pada akhir Hari Bursa tersebut.

Formulir Pengalihan Investasi yang telah lengkap dan diterima dengan baik oleh Manajer Investasi atau Agen Penjual Efek Reksa Dana yang ditunjuk oleh Manajer Investasi (jika ada) setelah pukul

13.00 WIB (tiga belas Waktu Indonesia Barat), akan diproses oleh Bank Kustodian berdasarkan Nilai Aktiva Bersih Reksa Dana yang bersangkutan pada akhir Hari Bursa berikutnya.

Untuk pengalihan investasi yang dilakukan secara elektronik menggunakan sistem elektronik yang disediakan oleh Manajer Investasi atau Agen Penjual Efek Reksa Dana yang ditunjuk oleh Manajer Investasi (jika ada), jika pengalihan investasi dilakukan pada hari yang bukan merupakan Hari Bursa, maka Nilai Aktiva Bersih yang akan dipergunakan adalah Nilai Aktiva Bersih pada Hari Bursa berikutnya.

Diterima atau tidaknya permohonan pengalihan investasi sangat tergantung dari ada atau tidaknya Unit Penyertaan dan terpenuhinya batas minimum pembelian Unit Penyertaan Reksa Dana yang dituju.

Dana investasi Pemegang Unit Penyertaan yang permohonan pengalihan investasinya telah diterima oleh Manajer Investasi atau Agen Penjual Efek Reksa Dana yang ditunjuk oleh Manajer Investasi (jika ada) akan dipindahbukukan oleh Bank Kustodian ke dalam rekening Reksa Dana yang dituju, sesegera mungkin paling lambat 7 (tujuh) Hari Bursa terhitung sejak Formulir Pengalihan Investasi telah lengkap dan diterima dengan baik oleh Manajer Investasi atau Agen Penjual Efek Reksa Dana yang ditunjuk oleh Manajer Investasi (jika ada).

15.4. BATAS MINIMUM PENGALIHAN INVESTASI

Batas minimum pengalihan investasi Unit Penyertaan yang berlaku adalah sama dengan besarnya Batas Minimum Penjualan Kembali Reksa Dana yang bersangkutan.

15.5. BATAS MAKSIMUM PENGALIHAN INVESTASI

Manajer Investasi berhak membatasi jumlah pengalihan investasi dari Unit Penyertaan OSO CELEBES SYARIAH SUKUK ke Unit Penyertaan Reksa Dana lainnya dalam 1 (satu) Hari Bursa sampai dengan 10% (sepuluh persen) dari total Nilai Aktiva Bersih OSO CELEBES SYARIAH SUKUK pada Hari Bursa diterimanya permohonan pengalihan investasi. Manajer Investasi dapat menggunakan total Nilai Aktiva Bersih pada 1 (satu) Hari Bursa sebelum Hari Bursa diterimanya permohonan pengalihan investasi sebagai perkiraan penghitungan batas maksimum pengalihan investasi pada Hari Bursa pengalihan investasi. Batas maksimum pengalihan investasi dari Pemegang Unit Penyertaan di atas berlaku akumulatif terhadap permohonan penjualan kembali Unit Penyertaan dari Pemegang Unit Penyertaan (jumlah total permohonan pengalihan investasi dan penjualan kembali Unit Penyertaan dari Pemegang Unit Penyertaan).

Dalam hal Manajer Investasi menerima atau menyimpan permohonan pengalihan investasi dari Pemegang Unit Penyertaan dalam 1 (satu) Hari Bursa lebih dari 10% (sepuluh persen) dari total Nilai Aktiva Bersih OSO CELEBES SYARIAH SUKUK pada Hari Bursa diterimanya permohonan pengalihan investasi dan Manajer Investasi bermaksud menggunakan haknya untuk membatasi jumlah pengalihan investasi, maka kelebihan permohonan pengalihan investasi tersebut oleh Bank Kustodian atas instruksi tertulis Manajer Investasi dapat diproses dan dibukukan serta dianggap sebagai permohonan pengalihan investasi pada Hari Bursa berikutnya yang ditentukan berdasarkan urutan permohonan (*first come first served*) di Manajer Investasi setelah Manajer Investasi atau Agen Penjual Efek Reksa Dana yang ditunjuk oleh Manajer Investasi (jika ada) memberitahukan keadaan tersebut kepada Pemegang Unit Penyertaan yang permohonan pengalihan investasinya tidak dapat diproses pada Hari Bursa diterimanya permohonan pengalihan investasi tersebut dan memperoleh konfirmasi dari Pemegang Unit Penyertaan bahwa permohonan pengalihan investasi dapat tetap diproses sebagai permohonan pengalihan investasi pada Hari Bursa berikutnya yang ditentukan berdasarkan urutan permohonan (*first come first served*) di Manajer Investasi.

15.6. SURAT KONFIRMASI TRANSAKSI UNIT PENYERTAAN

Bank Kustodian akan menerbitkan Surat Konfirmasi Transaksi Unit Penyertaan yang menyatakan

antara lain jumlah investasi yang dialihkan dan dimiliki serta Nilai Aktiva Bersih setiap Unit Penyertaan pada saat investasi dialihkan yang akan dikirimkan dalam bentuk dokumen fisik atau dokumen elektronik, dalam waktu paling lambat 7 (tujuh) Hari Bursa setelah aplikasi pengalihan investasi dalam OSO CELEBES SYARIAH SUKUK dari Pemegang Unit Penyertaan telah lengkap dan diterima dengan baik (in complete application) oleh Manajer Investasi atau Agen Penjual Efek Reksa Dana yang ditunjuk oleh Manajer Investasi (jika ada) sesuai ketentuan pemrosesan pengalihan investasi yang ditetapkan dalam Prospektus ini.

BAB XVI
PENGALIHAN KEPEMILIKAN UNIT PENYERTAAN

16.1. PENGALIHAN KEPEMILIKAN UNIT PENYERTAAN

Kepemilikan Unit Penyertaan OSO CELEBES SYARIAH SUKUK hanya dapat beralih atau dialihkan oleh pemegang Unit Penyertaan kepada pihak lain tanpa melalui mekanisme penjualan, pembelian kembali atau pelunasan dalam rangka:

- a. Pewarisan; atau
- b. Hibah.

16.2. PROSEDUR PENGALIHAN KEPEMILIKAN UNIT PENYERTAAN

Pengalihan kepemilikan Unit Penyertaan OSO CELEBES SYARIAH SUKUK wajib diberitahukan oleh ahli waris, pemberi hibah, atau penerima hibah kepada Manajer Investasi atau Agen Penjual Efek Reksa Dana yang ditunjuk oleh Manajer Investasi (jika ada) dengan bukti pendukung sesuai dengan peraturan perundang-undangan untuk selanjutnya diadministrasikan di Bank Kustodian.

Pengalihan kepemilikan Unit Penyertaan OSO CELEBES SYARIAH SUKUK tersebut harus dilakukan sesuai dengan peraturan perundang-undangan yang berlaku dalam bidang pewarisan dan/atau hibah.

Manajer Investasi pengelola OSO CELEBES SYARIAH SUKUK atau Agen Penjual Efek Reksa Dana yang ditunjuk oleh Manajer Investasi wajib menerapkan Program APU dan PPT di Sektor Jasa Keuangan terhadap pihak yang menerima pengalihan kepemilikan Unit Penyertaan dalam rangka pewarisan dan/atau hibah di atas.

BAB XVII
SKEMA PEMBELIAN DAN PENJUALAN KEMBALI (PELUNASAN) UNIT PENYERTAAN
SERTA PENGALIHAN INVESTASI

Unit Penyertaan OSO CELEBES SYARIAH SUKUK UND dipasarkan secara langsung oleh Manajer Investasi maupun Agen Penjual Efek Reksa Dana yang ditunjuk oleh Manajer Investasi (jika ada). Agen Penjual Efek Reksa Dana yang ditunjuk oleh Manajer Investasi (jika ada) adalah lembaga/institusi yang telah memperoleh izin dari OJK sebagai Agen Penjual Efek Reksa Dana, yang ditunjuk oleh Manajer Investasi dan mengikatkan diri dalam perjanjian kerjasama dengan Manajer Investasi sebagai Agen Penjual Efek Reksa Dana OSO CELEBES SYARIAH SUKUK.

Informasi penting yang wajib diketahui oleh Pemegang Unit Penyertaan mengenai keberadaan Agen Penjual Efek Reksa Dana yang ditunjuk oleh Manajer Investasi (jika ada) adalah sebagai berikut:

1. Agen Penjual Efek Reksa Dana yang ditunjuk oleh Manajer Investasi (jika ada) merupakan perpanjangan tangan dari Manajer Investasi dalam rangka menyebarluaskan informasi dan pelayanan transaksi OSO CELEBES SYARIAH SUKUK.
2. Segala bentuk informasi yang disampaikan oleh Agen Penjual Efek Reksa Dana yang ditunjuk oleh Manajer Investasi (jika ada) kepada Pemegang Unit Penyertaan harus merupakan informasi resmi yang diterbitkan oleh Manajer Investasi. Manajer Investasi tidak bertanggung jawab terhadap segala informasi yang berbeda dengan informasi resmi yang diterbitkannya.
3. Agen Penjual Efek Reksa Dana yang ditunjuk oleh Manajer Investasi (jika ada) tidak terlibat dalam kegiatan pengelolaan portofolio OSO CELEBES SYARIAH SUKUK sehingga Pemegang Unit Penyertaan tidak dapat menuntut dalam bentuk apa pun kepada Agen Penjual Efek Reksa Dana yang ditunjuk oleh Manajer Investasi (jika ada) akibat investasi OSO CELEBES SYARIAH SUKUK mengalami kerugian.
4. Apabila Pemegang Unit Penyertaan telah memutuskan untuk melakukan transaksi pertama OSO CELEBES SYARIAH SUKUK melalui salah satu Agen Penjual Efek Reksa Dana yang ditunjuk oleh Manajer Investasi (jika ada), maka untuk transaksi selanjutnya baik untuk Pembelian maupun Penjualan Kembali Pemegang Unit Penyertaan tersebut harus melalui Agen Penjual Efek Reksa Dana yang ditunjuk oleh Manajer Investasi (jika ada) yang sama.

17.1. SKEMA PEMBELIAN UNIT PENYERTAAN

1. Tanpa Agen Penjual Efek Reksa Dana yang ditunjuk oleh Manajer Investasi (APERD)

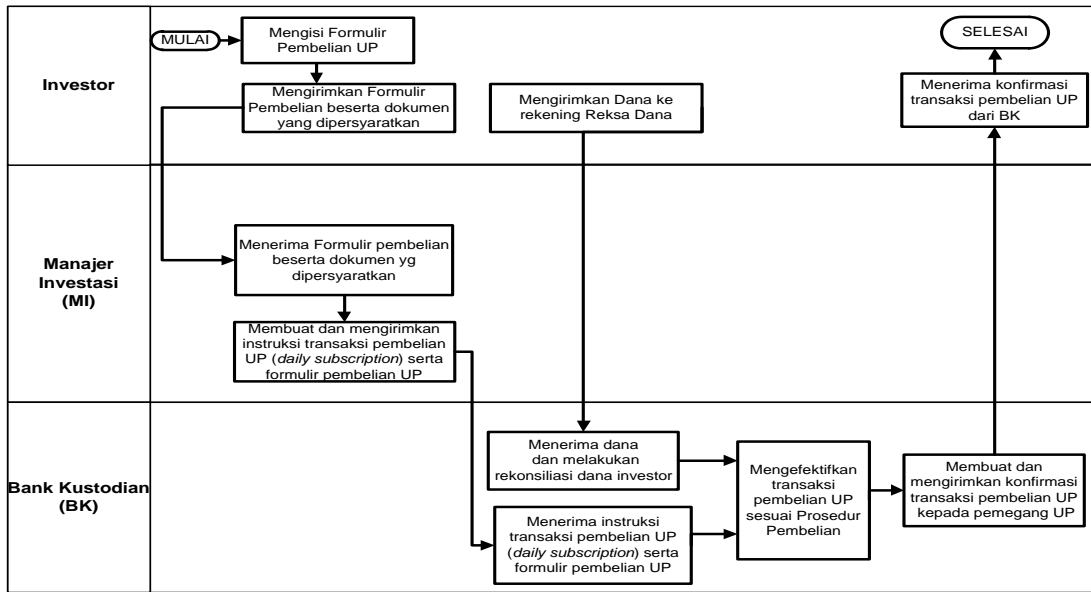

2. Melalui Agen Penjual Efek Reksa Dana yang ditunjuk oleh Manajer Investasi (APERD) (jika ada)

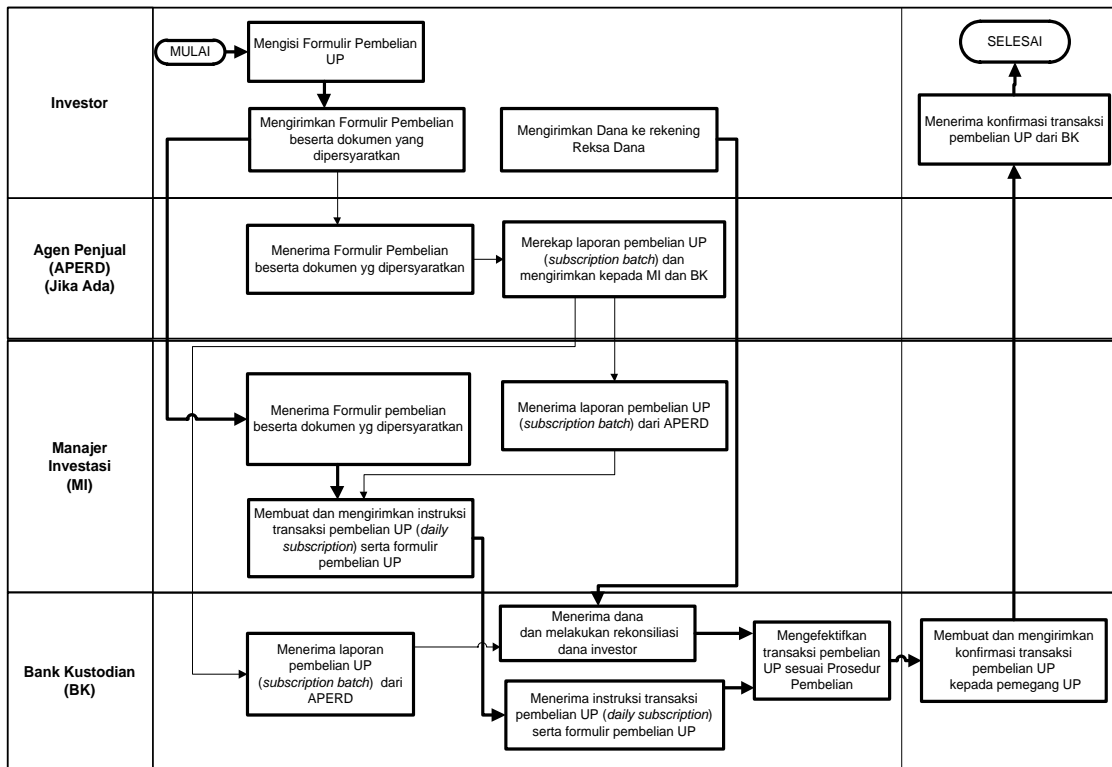

17.2. SKEMA PENJUALAN KEMBALI UNIT PENYERTAAN (PELUNASAN)

1. Tanpa Agen Penjual Efek Reksa Dana yang ditunjuk oleh Manajer Investasi (APERD)

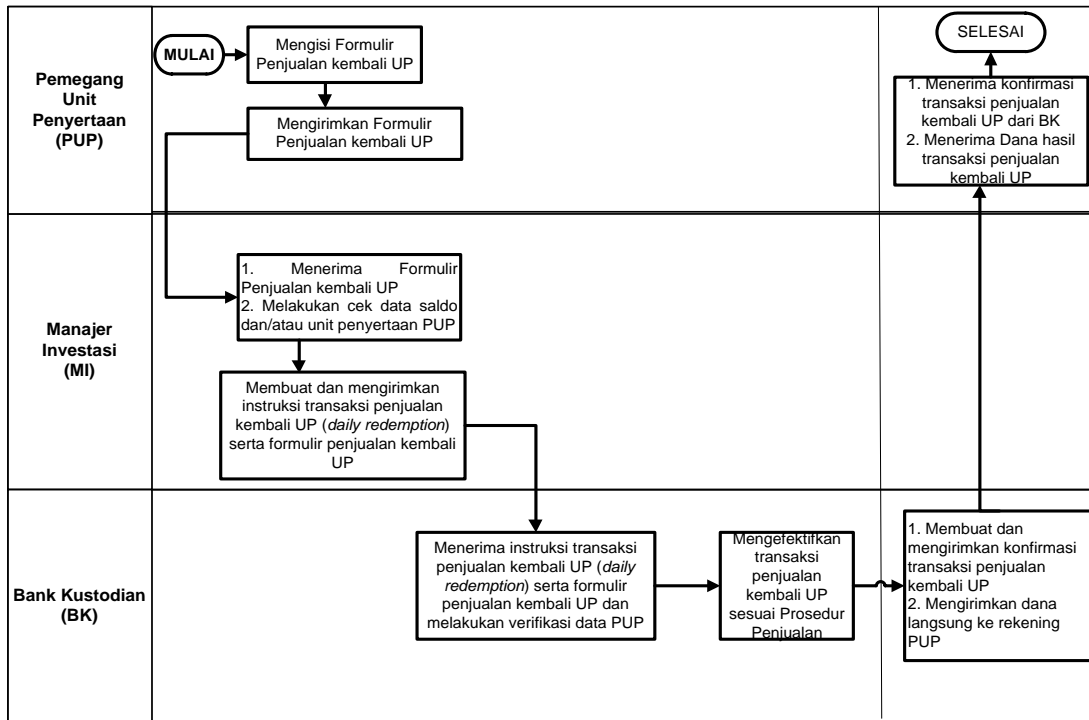

2. Melalui Agen Penjual Efek Reksa Dana yang ditunjuk oleh Manajer Investasi (APERD) (jika ada)

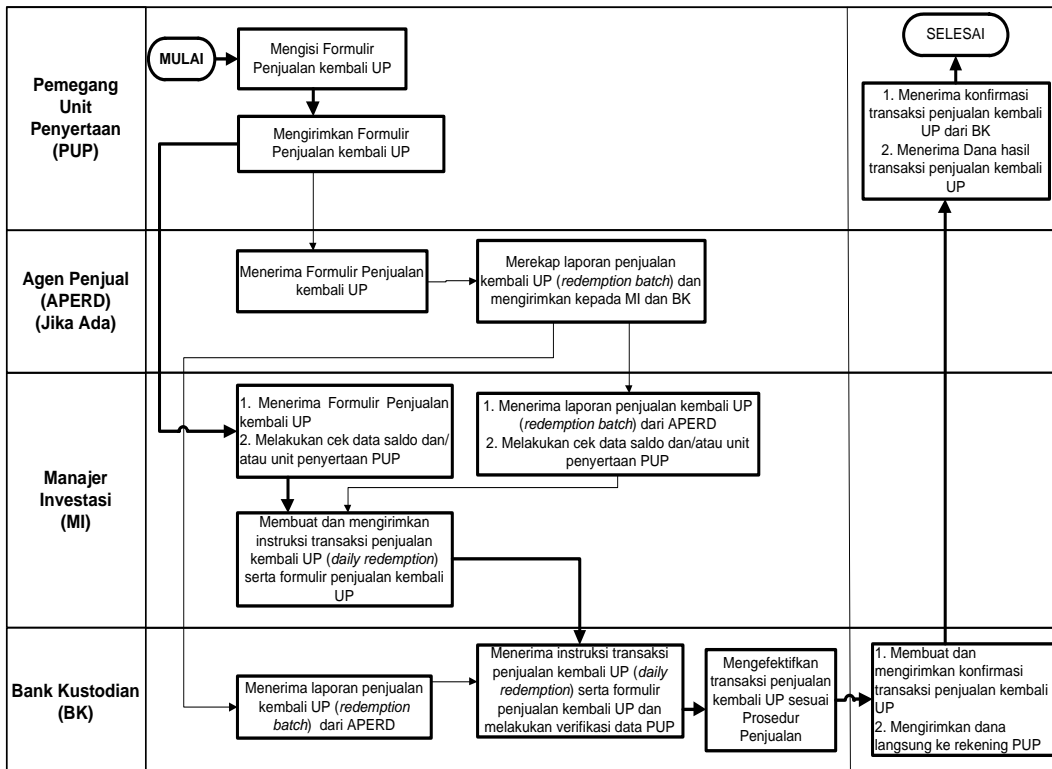

17.3. SKEMA PENGALIHAN INVESTASI (SWITCHING)

1. Tanpa Agen Penjual Efek Reksa Dana yang ditunjuk oleh Manajer Investasi (APERD)

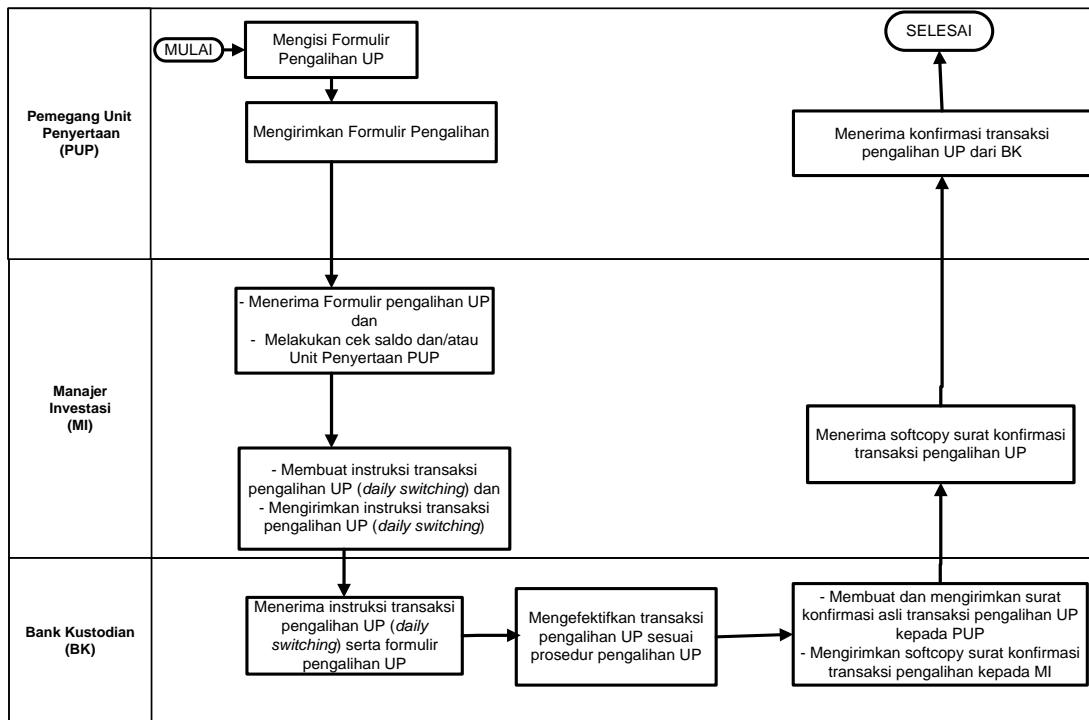

2. Melalui Agen Penjual Efek Reksa Dana yang ditunjuk oleh Manajer Investasi (APERD) (jika ada)

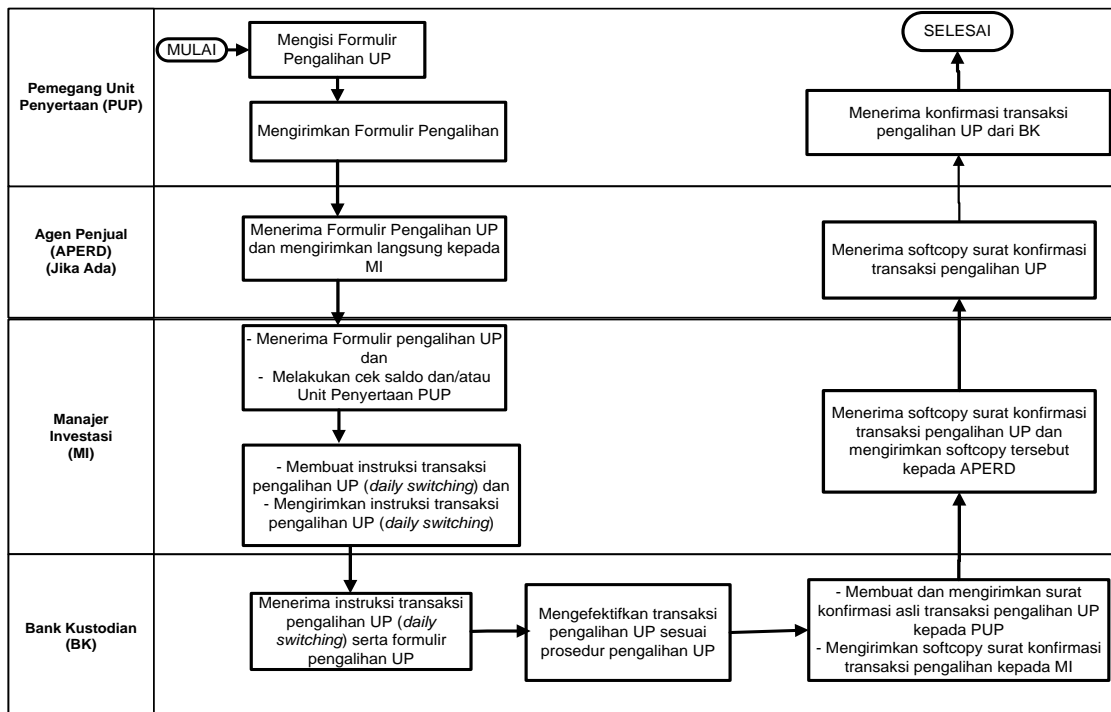

BAB XVIII
PENYELESAIAN PENGADUAN PEMEGANG UNIT PENYERTAAN

18.1. PENGADUAN

1. Pengaduan oleh Pemegang Unit Penyertaan disampaikan kepada Manajer Investasi, yang wajib diselesaikan oleh Manajer Investasi dengan mekanisme sebagaimana dimaksud dalam butir 18.2. di bawah.
2. Dalam hal pengaduan tersebut berkaitan dengan fungsi Bank Kustodian, maka Manajer Investasi akan menyampaikannya kepada Bank Kustodian, dan Bank Kustodian wajib menyelesaikan pengaduan dengan mekanisme sebagaimana dimaksud dalam butir 18.2. di bawah.

18.2. MEKANISME PENYELESAIAN PENGADUAN

1. Dengan tunduk pada ketentuan butir 18.1. di atas, Manajer Investasi dan/atau Bank Kustodian akan melayani dan menyelesaikan adanya pengaduan Pemegang Unit Penyertaan. Penyelesaian pengaduan yang dilakukan oleh Bank Kustodian wajib ditembuskan kepada Manajer Investasi.
2. Manajer Investasi dan/atau Bank Kustodian akan segera menindaklanjuti dan menyelesaikan pengaduan Pemegang Unit Penyertaan paling lambat 20 (dua puluh) hari kerja setelah tanggal penerimaan pengaduan.
3. Manajer Investasi dan/atau Bank Kustodian dapat memperpanjang jangka waktu sebagaimana dimaksud dalam huruf b di atas sesuai dengan syarat dan ketentuan yang diatur dalam SEOJK Tentang Pelayanan dan Penyelesaian Pengaduan Konsumen Pada Pelaku Usaha Jasa Keuangan.
4. Perpanjangan jangka waktu penyelesaian pengaduan sebagaimana dimaksud pada huruf c di atas akan diberitahukan secara tertulis kepada Pemegang Unit Penyertaan yang mengajukan pengaduan sebelum jangka waktu sebagaimana dimaksud pada huruf b berakhir.
5. Manajer Investasi menyediakan informasi mengenai status pengaduan Pemegang Unit Penyertaan melalui berbagai sarana komunikasi yang disediakan oleh Manajer Investasi antara lain melalui website, surat, email atau telepon.

18.3. PENYELESAIAN PENGADUAN

Manajer Investasi dan/atau Bank Kustodian dapat melakukan penyelesaian pengaduan sesuai dengan ketentuan internal yang mengacu pada ketentuan-ketentuan sebagaimana diatur dalam SEOJK Tentang Pelayanan dan Penyelesaian Pengaduan Konsumen Pada Pelaku Usaha Jasa Keuangan.

Dalam hal tidak tercapai kesepakatan penyelesaian Pengaduan sebagaimana dimaksud di atas, Pemegang Unit Penyertaan dan Manajer Investasi dan/atau Bank Kustodian akan melakukan Penyelesaian Sengketa sebagaimana diatur lebih lanjut pada Bab XIX (Penyelesaian Sengketa).

BAB XIX
PENYELESAIAN SENGKETA

Dalam hal tidak tercapai kesepakatan penyelesaian pengaduan sebagaimana dimaksud dalam Bab XVIII Prospektus, Pemegang Unit Penyertaan dan Manajer Investasi dan/atau Bank Kustodian akan melakukan Penyelesaian Sengketa melalui Badan Arbitrase Pasar Modal Indonesia (“BAPMI”) dengan menggunakan Peraturan dan Acara BAPMI dan tunduk pada Undang-Undang Nomor 30 Tahun 1999 (seribu sembilan ratus sembilan puluh sembilan) tentang Arbitrase dan Alternatif Penyelesaian Sengketa, berikut semua perubahannya, dan/atau Peraturan Otoritas Jasa Keuangan Nomor: 1/POJK.07/2014 tanggal 16 Januari 2014 tentang Lembaga Alternatif Penyelesaian Sengketa di Sektor Jasa Keuangan serta ketentuan dalam Kontrak Investasi Kolektif OSO CELEBES SYARIAH SUKUK, dengan tata cara sebagai berikut:

1. Proses Arbitrase diselenggarakan di Jakarta, Indonesia dan dalam bahasa Indonesia;
2. Arbiter yang akan melaksanakan proses Arbitrase berbentuk Majelis Arbitrase yang terdiri dari 3 (tiga) orang Arbiter, dimana sekurang kurangnya 1 (satu) orang Arbiter tersebut merupakan konsultan hukum yang telah terdaftar di OJK selaku profesi penunjang pasar modal;
3. Penunjukan Arbiter dilaksanakan selambat-lambatnya dalam waktu 30 (tiga puluh) Hari Kalender sejak tidak tercapainya kesepakatan penyelesaian pengaduan dimana masing-masing pihak yang berselisih harus menunjuk seorang Arbiter;
4. Selambat-lambatnya dalam waktu 14 (empat belas) Hari Kalender sejak penunjukan kedua Arbiter oleh masing-masing pihak yang berselisih, kedua Arbiter yang ditunjuk pihak yang berselisih tersebut wajib menunjuk dan memilih Arbiter ketiga yang akan bertindak sebagai Ketua Majelis Arbitrase;
5. Apabila tidak tercapai kesepakatan dalam menunjuk Arbiter ketiga tersebut, maka pemilihan dan penunjukan Arbiter tersebut akan diserahkan kepada Ketua BAPMI sesuai dengan Peraturan dan Acara BAPMI;
6. Putusan Majelis Arbitrase bersifat final, mengikat dan mempunyai kekuatan hukum tetap bagi para pihak yang berselisih dan wajib dilaksanakan oleh para pihak yang berselisih. Para pihak yang berselisih setuju dan berjanji untuk tidak menggugat atau membatalkan putusan Majelis Arbitrase BAPMI tersebut di pengadilan manapun juga;
7. Untuk melaksanakan putusan Majelis Arbitrase BAPMI, para pihak yang berselisih sepakat untuk memilih domisili (tempat kedudukan hukum) yang tetap dan tidak berubah di Kantor Kepaniteraan Pengadilan Negeri Jakarta Selatan di Jakarta;
8. Semua biaya yang timbul sehubungan dengan proses Arbitrase akan ditanggung oleh masing-masing pihak yang berselisih, kecuali Majelis Arbitrase berpendapat lain; dan
9. Semua hak dan kewajiban para pihak yang berselisih akan terus berlaku selama berlangsungnya proses Arbitrase tersebut.

BAB XX
PENYELESAIAN KESALAHAN PENGHITUNGAN
NILAI AKTIVA BERSIH OSO CELEBES SYARIAH SUKUK

1. Manajer Investasi dan Bank Kustodian wajib memiliki kebijakan dan prosedur standar operasi untuk mendeteksi, mencegah, dan memperbaiki kesalahan penghitungan Nilai Aktiva Bersih OSO CELEBES SYARIAH SUKUK.
2. Prosedur penyelesaian kesalahan penghitungan Nilai Aktiva Bersih OSO CELEBES SYARIAH SUKUK wajib memperhatikan ketentuan sebagaimana dimaksud dalam SEOJK Tentang Prosedur Penyelesaian Kesalahan Penghitungan Nilai Aktiva Bersih Reksa Dana.
3. Dalam hal diketahui terdapat kesalahan penghitungan Nilai Aktiva Bersih per Unit Penyertaan, Bank Kustodian wajib melakukan penghitungan nilai kompensasi per Unit Penyertaan.
4. Bank Kustodian wajib memberitahukan kesalahan penghitungan Nilai Aktiva Bersih per Unit Penyertaan beserta nilai kompensasinya kepada seluruh pemegang Unit Penyertaan yang melakukan transaksi pada waktu terjadinya kesalahan penghitungan Nilai Aktiva Bersih per Unit Penyertaan yang mengalami kerugian.
5. Dalam hal Reksa Dana dan/atau pemegang Unit Penyertaan mengalami kerugian akibat dari kesalahan penghitungan Nilai Aktiva Bersih per Unit Penyertaan, kompensasi wajib dibayarkan kepada pihak-pihak yang dirugikan tersebut.
6. Dana kompensasi sebagaimana dimaksud pada angka 5 di atas ditanggung dan menjadi kewajiban pihak yang menyebabkan terjadinya kesalahan penghitungan Nilai Aktiva Bersih per Unit Penyertaan dan dibayarkan melalui Bank Kustodian paling lambat 7 (tujuh) Hari Bursa sejak diketahuinya kesalahan penghitungan Nilai Aktiva Bersih per Unit Penyertaan.
7. Manajer Investasi dan/atau Bank Kustodian dilarang membebankan seluruh biaya-biaya yang timbul terkait pembayaran kompensasi akibat kesalahan penghitungan Nilai Aktiva Bersih per Unit Penyertaan kepada OSO CELEBES SYARIAH SUKUK dan pemegang Unit Penyertaan.
8. Bank Kustodian wajib menyampaikan laporan penghitungan dan penyelesaian pembayaran kompensasi akibat kesalahan penghitungan Nilai Aktiva Bersih per Unit Penyertaan Dana kepada OJK dengan tembusan kepada Manajer Investasi paling lambat 2 (dua) Hari Bursa sejak diselesaikannya pembayaran kompensasi kepada OSO CELEBES SYARIAH SUKUK dan pemegang Unit Penyertaan OSO CELEBES SYARIAH SUKUK.

BAB XXI
PENYEBARLUASAN PROSPEKTUS DAN FORMULIR-FORMULIR
BERKAITAN DENGAN PEMBELIAN UNIT PENYERTAAN

1. Informasi, Prospektus, Formulir Profil Pemodal Reksa Dana dan Formulir Pembelian Unit Penyertaan OSO CELEBES SYARIAH SUKUK (jika ada) dapat diperoleh di kantor Manajer Investasi serta Agen-Agen Penjual Efek Reksa Dana yang ditunjuk oleh Manajer Investasi (jika ada). Hubungi Manajer Investasi untuk keterangan lebih lanjut.

2. Untuk menghindari keterlambatan dalam pengiriman Laporan Bulanan OSO CELEBES SYARIAH SUKUK serta informasi lainnya mengenai investasi, Pemegang Unit Penyertaan diharapkan untuk memberitahu secepatnya mengenai perubahan alamat kepada Manajer Investasi atau Agen Penjual Efek Reksa Dana yang ditunjuk oleh Manajer Investasi (jika ada) dimana Pemegang Unit Penyertaan melakukan pembelian Unit Penyertaan.

Manajer Investasi

PT OSO MANAJEMEN INVESTASI

Cyber 2 Tower Lantai 29
Jl. HR Rasuna Said Blok X-5/13
Jakarta 12950 Indonesia
Telepon: (021) 29411429
Faksimili: (021) 29411428
Website : www.oso-manajemeninvestasi.com

Bank Kustodian

PT BANK MEGA TBK

Menara Bank Mega Lantai 16
Jl. Kapten P. Tendean No. 12-14 A
Jakarta 12790
Telepon : (021) 79175000
Faksimili : (021) 7990720
Website : www.bankmega.com