



Tanggal Efektif: 4 Mei 2016

Tanggal Mulai Penawaran: 9 Mei 2016

OKJ TIDAK MEMBERIKAN PERNYATAAN MENYETUJUI ATAU TIDAK MENYETUJUI EFEK INI, TIDAK JUGA MENYATAKAN KEBENARAN ATAU KECUKUPAN ISI PROSPEKTUS INI. SETIAP PERNYATAAN YANG BERTENTANGAN DENGAN HAL-HAL TERSEBUT ADALAH PERBUATAN MELANGGAR HUKUM.

REKSA DANA OSO MOLUCCAS EQUITY FUND (selanjutnya disebut "OSO MOLUCCAS EQUITY FUND") adalah Reksa Dana berbentuk Kontrak Investasi Kolektif berdasarkan Undang-Undang Nomor 8 tahun 1995 tentang Pasar Modal beserta peraturan pelaksanaannya.

OSO MOLUCCAS EQUITY FUND bertujuan untuk memperoleh pertumbuhan nilai investasi yang optimal secara berkelanjutan dalam jangka panjang dengan melakukan investasi sebagian besar/mayoritas dalam Efek bersifat ekuitas yang berkapitalisasi kecil dan menengah untuk memperoleh capital gain dan dividen dengan tingkat risiko terukur.

OSO MOLUCCAS EQUITY FUND akan melakukan investasi dengan komposisi portofolio investasi sebesar minimum 80% (delapan puluh persen) dan maksimum 100% (seratus persen) dari Nilai Aktiva Bersih pada Efek bersifat ekuitas yang diterbitkan oleh korporasi yang telah dijual dalam Penawaran Umum dan/atau diperdagangkan di Bursa Efek baik di dalam maupun di luar negeri; dan minimum 0% (nol persen) dan maksimum 20% (dua puluh persen) dari Nilai Aktiva Bersih pada Efek bersifat utang yang diterbitkan oleh Pemerintah Republik Indonesia dan/atau korporasi yang telah dijual dalam Penawaran Umum dan/atau diperdagangkan di Bursa Efek baik di dalam maupun di luar negeri dan/atau instrumen pasar uang dalam negeri dan/atau deposito; sesuai dengan peraturan perundang-undangan yang berlaku di Indonesia.

Dalam hal berinvestasi pada Efek luar negeri, OSO MOLUCCAS EQUITY FUND akan mengacu kepada peraturan perundang-undangan yang berlaku di Indonesia dan hukum Negara yang mendasari penerbitan Efek luar negeri tersebut.

PENAWARAN UMUM

PT OSO Manajemen Investasi selaku Manajer Investasi melakukan Penawaran Umum atas Unit Penyertaan OSO MOLUCCAS EQUITY FUND secara terus menerus sampai dengan jumlah sebanyak-banyaknya 3.000.000.000 (tiga miliar) Unit Penyertaan. Setiap Unit Penyertaan OSO MOLUCCAS EQUITY FUND ditawarkan pada setiap Hari Bursa dengan Nilai Aktiva Bersih awal yang sama yaitu sebesar Rp 1.000,- (seribu rupiah) pada hari pertama penawaran. Selanjutnya harga pembelian setiap Unit Penyertaan OSO MOLUCCAS EQUITY FUND ditetapkan berdasarkan Nilai Aktiva Bersih per Unit Penyertaan OSO MOLUCCAS EQUITY FUND pada akhir Hari Bursa yang bersangkutan.

Pemegang Unit Penyertaan OSO MOLUCCAS EQUITY FUND dikenakan biaya pembelian Unit Penyertaan (subscription fee) sebesar maksimum 2% (dua persen) dari nilai transaksi pembelian Unit Penyertaan dan biaya penjualan kembali Unit Penyertaan (redemption fee) sebesar maksimum 1% (satu persen) dari nilai transaksi penjualan kembali Unit Penyertaan serta biaya pengalihan investasi (switching fee) sebesar maksimum 2% (dua persen) dari nilai transaksi pengalihan investasi. Uraian lengkap biaya-biaya dapat dilihat pada Bab IX tentang Alokasi Biaya dan Imbalan Jasa.

MANAJER INVESTASI



PT OSO MANAJEMEN INVESTASI

Cyber 2 Tower Lantai 22
Jl. HR Rasuna Said Blok X-5/13, Kuningan
Jakarta 12950, Indonesia
Telepon : (021) 29411429
Faksimili: (021) 29411428
Website : www.oso-manajemeninvestasi.com



BANK KUSTODIAN



PT BANK MEGA TBK

Gedung Bank Mega Lantai 16
Jl. Kapten P. Tendean No. 12-14 A
Jakarta 12790, Indonesia
Telepon : (62-21) 7917 5000
Faksimili : (62-21) 7990 720
Website : www.bankmega.com

SEBELUM MEMUTUSKAN UNTUK MEMBELI UNIT PENYERTAAN REKSA DANA INI ANDA HARUS TERLEBIH DAHULU MEMPELAJARI ISI PROSPEKTUS INI KHUSUSNYA PADA BAGIAN MANAJER INVESTASI (BAB III), TUJUAN INVESTASI, KEBIJAKAN INVESTASI, PEMBATAAN INVESTASI DAN KEBIJAKAN PEMBAGIAN HASIL INVESTASI (BAB V) MANFAAT INVESTASI DAN FAKTOR-FAKTOR RISIKO YANG UTAMA (BAB VIII).

MANAJER INVESTASI TELAH MEMPEROLEH IZIN DAN TERDAFTAR SEBAGAI MANAJER INVESTASI DI PASAR MODAL SERTA DALAM MELAKUKAN KEGIATAN USAHANYA MANAJER INVESTASI DIAWASI OLEH OTORITAS JASA KEUANGAN.

Prospektus ini diterbitkan di Jakarta pada tanggal 31 Maret 2022

DAFTAR ISI

BAB I.	ISTILAH DAN DEFINISI	1
BAB II.	KETERANGAN MENGENAI OSO MOLUCCAS EQUITY FUND	8
BAB III.	MANAJER INVESTASI	11
BAB IV.	BANK KUSTODIAN	13
BAB V.	TUJUAN INVESTASI, KEBIJAKAN INVESTASI, PEMBatasan INVESTASI DAN KEBIJAKAN PEMBAGIAN HASIL INVESTASI	15
BAB VI.	METODE PERHITUNGAN NILAI PASAR WAJAR DARI EFEK DALAM PORTOFOLIO OSO MOLUCCAS EQUITY FUND	20
BAB VII.	PERPAJAKAN	22
BAB VIII.	MANFAAT INVESTASI DAN FAKTOR-FAKTOR RISIKO YANG UTAMA	23
BAB IX.	ALOKASI BIAYA DAN IMBALAN JASA	25
BAB X.	HAK-HAK PEMEGANG UNIT PENYERTAAN	28
BAB XI.	PEMBUBARAN DAN HASIL LIKUIDASI	30
BAB XII.	LAPORAN KEUANGAN DAN LAPORAN AUDITOR INDEPENDEN	33
BAB XIII.	PERSYARATAN DAN TATA CARA PEMBELIAN UNIT PENYERTAAN	34
BAB XIV.	PERSYARATAN DAN TATA CARA PENJUALAN KEMBALI (PELUNASAN) UNIT PENYERTAAN	38
BAB XV.	PERSYARATAN DAN TATA CARA PENGALIHAN INVESTASI	42
BAB XVI.	PENGALIHAN KEPEMILIKAN UNIT PENYERTAAN	45
BAB XVII.	SKEMA PEMBELIAN DAN PENJUALAN KEMBALI (PELUNASAN) UNIT PENYERTAAN SERTA PENGALIHAN INVESTASI	46
BAB XVIII.	PENYELESAIAN PENGADUAN PEMEGANG UNIT PENYERTAAN	50
BAB XIX.	PENYELESAIAN SENGKETA	51
BAB XX.	PENYELESAIAN KESALAHAN PENGHITUNGAN NILAI AKTIVA BERSIH OSO MOLUCCAS EQUITY FUND	52
BAB XXI.	PENYEBARLUASAN PROSPEKTUS DAN FORMULIR-FORMULIR BERKAITAN DENGAN PEMBELIAN UNIT PENYERTAAN	53

BAB I

ISTILAH DAN DEFINISI

1.1. AFILIASI

Afiliasi adalah:

- a. Hubungan keluarga karena perkawinan dan keturunan sampai derajat kedua, baik secara horisontal maupun vertikal;
- b. Hubungan antara satu pihak dengan pegawai, Direktur, atau Komisaris dari pihak tersebut;
- c. Hubungan antara 2 (dua) perusahaan dimana terdapat satu atau lebih anggota Direksi atau Komisaris yang sama;
- d. Hubungan antara perusahaan dengan suatu pihak, baik langsung maupun tidak langsung, mengendalikan atau dikendalikan oleh perusahaan tersebut;
- e. Hubungan antara 2 (dua) perusahaan yang dikendalikan baik langsung maupun tidak langsung oleh pihak yang sama; atau
- f. Hubungan antara perusahaan dan pemegang saham utama.

1.2. AGEN PENJUAL EFEK REKSA DANA

Agen Penjual Efek Reksa Dana adalah Agen Penjual Efek Reksa Dana sebagaimana dimaksud dalam Peraturan Otoritas Jasa Keuangan No. 39/POJK.04/2014 tanggal 30 Desember 2014 perihal Agen Penjual Efek Reksa Dana beserta penjelasannya dan perubahan-perubahannya serta penggantinya yang mungkin ada dikemudian hari yang ditunjuk oleh Manajer Investasi untuk melakukan penjualan Unit Penyertaan OSO MOLUCCAS EQUITY FUND.

1.3. BANK KUSTODIAN

Bank Kustodian adalah Bank Umum yang telah mendapat persetujuan Otoritas Jasa Keuangan untuk menyelenggarakan kegiatan usaha sebagai Kustodian, yaitu memberikan jasa penitipan Efek (termasuk Penitipan Kolektif atas Efek yang dimiliki bersama oleh atau lebih dari satu Pihak yang kepentingannya diwakili oleh Kustodian) dan harta lain yang berkaitan dengan Efek serta jasa lain, termasuk menerima dividen, bunga, dan hak-hak lain, menyelesaikan transaksi Efek, dan mewakili pemegang rekening yang menjadi nasabahnya. Dalam hal ini Bank Kustodian adalah PT Bank Mega Tbk.

1.4. BADAN PENGAWAS PASAR MODAL DAN LEMBAGA KEUANGAN ATAU BAPEPAM DAN LK

BAPEPAM dan LK adalah lembaga yang melakukan pembinaan, pengaturan, dan pengawasan sehari-hari kegiatan Pasar Modal sebagaimana dimaksud dalam Undang-undang Pasar Modal. Sesuai Undang-Undang OJK, sejak tanggal 31 Desember 2012, fungsi, tugas dan wewenang pengaturan kegiatan jasa keuangan di sektor Pasar Modal beralih dari BAPEPAM dan LK ke Otoritas Jasa Keuangan, sehingga semua rujukan kepada kewenangan BAPEPAM dan LK dalam peraturan perundang-undangan yang berlaku, menjadi kepada Otoritas Jasa Keuangan.

1.5. BUKTI KEPEMILIKAN UNIT PENYERTAAN

Reksa Dana berbentuk Kontrak Investasi Kolektif menghimpun dana dengan menerbitkan Unit Penyertaan kepada Pemegang Unit Penyertaan. Unit Penyertaan adalah satuan ukuran yang menunjukkan bagian kepentingan setiap Pemegang Unit Penyertaan dalam portofolio investasi kolektif. Dengan demikian Unit Penyertaan merupakan bukti kepesertaan Pemegang Unit Penyertaan dalam Reksa Dana berbentuk Kontrak Investasi Kolektif. Bank Kustodian akan menerbitkan Surat Konfirmasi Transaksi Unit Penyertaan yang berisi jumlah Unit Penyertaan yang dimiliki oleh masing-masing Pemegang Unit Penyertaan dan berlaku sebagai bukti kepemilikan Unit Penyertaan Reksa Dana. Reksa Dana berbentuk Kontrak Investasi Kolektif menghimpun dana dengan menerbitkan Unit Penyertaan kepada Pemegang Unit Penyertaan.

1.6. BURSA EFEK

Bursa Efek adalah Pihak yang menyelenggarakan dan menyediakan sistem dan/atau sarana untuk mempertemukan penawaran jual dan beli Efek pihak-pihak lain dengan tujuan memperdagangkan Efek di antara mereka.

1.7. EFEK

Efek adalah surat berharga, yaitu surat pengakuan utang, surat berharga komersial, saham, obligasi, tanda bukti utang, Unit Penyertaan Kontrak Investasi Kolektif, Kontrak berjangka atas Efek, dan setiap derivatif dari Efek.

Sesuai dengan Peraturan Otoritas Jasa Keuangan Nomor. 23/POJK.04/2016 tanggal 13 Juni 2016 tentang Reksa Dana berbentuk Kontrak Investasi Kolektif (“POJK tentang Reksa Dana Berbentuk Kontrak Investasi Kolektif”), Reksa Dana berbentuk Kontrak Investasi Kolektif hanya dapat berupa:

- a. Efek yang ditawarkan melalui Penawaran Umum dan/atau diperdagangkan di Bursa Efek baik di dalam maupun di luar negeri;
- b. Efek yang diterbitkan dan/atau dijamin oleh Pemerintah Negara Republik Indonesia, dan/atau Efek yang diterbitkan oleh lembaga internasional dimana Pemerintah Negara Republik Indonesia menjadi salah satu anggotanya;
- c. Efek Bersifat Utang atau Efek Syariah berpendapatan tetap yang ditawarkan tidak melalui Penawaran Umum dan telah mendapat peringkat dari Perusahaan Pemeringkat Efek;
- d. Efek Beragun Aset yang ditawarkan tidak melalui Penawaran Umum dan sudah mendapat peringkat dari Perusahaan Pemeringkat Efek;
- e. Efek pasar uang dalam negeri yang mempunyai jatuh tempo tidak lebih dari 1 (satu) tahun, baik dalam Rupiah maupun dalam mata uang asing.
- f. Unit Penyertaan Dana Investasi Real Estat berbentuk Kontrak Investasi Kolektif yang ditawarkan tidak melalui Penawaran Umum;
- g. Efek derivatif; dan/atau
- h. Efek lainnya yang ditetapkan oleh OJK.

1.8. EFEKTIF

Efektif adalah terpenuhinya seluruh tata cara dan persyaratan Pernyataan Pendaftaran Dalam Rangka Penawaran Umum Reksa Dana Berbentuk Kontrak Investasi Kolektif yang ditetapkan dalam Undang-undang Pasar Modal dan Otoritas Jasa Keuangan Nomor. 23/POJK.04/2016 tanggal 13 Juni 2016 tentang Reksa Dana Berbentuk Kontrak Investasi Kolektif. Surat pernyataan efektif Pernyataan Pendaftaran Dalam Rangka Penawaran Umum Reksa Dana Berbentuk Kontrak Investasi Kolektif akan dikeluarkan oleh OJK.

1.9. FORMULIR PEMBUKAAN REKENING

Formulir Pembukaan Rekening adalah formulir yang harus diisi dan ditandatangani oleh calon pembeli sebelum membeli Unit Penyertaan OSO MOLUCCAS EQUITY FUND yang pertama kali (pembelian awal).

1.10. FORMULIR PEMBELIAN UNIT PENYERTAAN

Formulir Pembelian Unit Penyertaan adalah formulir yang dipakai oleh calon pembeli untuk membeli Unit Penyertaan yang diisi, ditandatangani dan diajukan oleh calon pembeli kepada Manajer Investasi atau melalui Agen Penjual Efek Reksa Dana yang ditunjuk oleh Manajer Investasi (jika ada). Formulir Pembelian Unit Penyertaan dapat juga berbentuk formulir elektronik menggunakan sistem elektronik yang disediakan oleh Manajer Investasi atau Agen Penjual Efek Reksa Dana yang ditunjuk oleh Manajer Investasi (jika ada) di bawah koordinasi Manajer Investasi dengan memperhatikan ketentuan peraturan perundang-undangan yang berlaku mengenai informasi dan transaksi elektronik.

1.11. FORMULIR PENGALIHAN INVESTASI

Formulir Pengalihan Investasi adalah formulir yang dipakai oleh Pemegang Unit Penyertaan untuk mengalihkan investasi yang dimilikinya dalam OSO MOLUCCAS EQUITY FUND ke Reksa Dana lainnya yang memiliki fasilitas pengalihan investasi, yang dikelola oleh Manajer Investasi, yang diisi, ditandatangani dan diajukan oleh Pemegang Unit Penyertaan kepada Manajer Investasi atau Agen Penjual Efek Reksa Dana yang ditunjuk oleh Manajer Investasi (jika ada). Formulir Pengalihan Investasi dapat juga berbentuk formulir elektronik menggunakan sistem elektronik yang disediakan oleh Manajer Investasi atau Agen Penjual Efek Reksa Dana yang ditunjuk oleh Manajer Investasi (jika ada) di bawah koordinasi Manajer Investasi dengan memperhatikan ketentuan peraturan perundang-undangan yang berlaku mengenai informasi dan transaksi elektronik.

1.12. FORMULIR PENJUALAN KEMBALI UNIT PENYERTAAN

Formulir Penjualan Kembali Unit Penyertaan adalah formulir yang dipakai oleh Pemegang Unit Penyertaan untuk menjual kembali Unit Penyertaan yang dimilikinya yang diisi, ditandatangani dan diajukan oleh Pemegang Unit Penyertaan kepada Manajer Investasi atau melalui Agen Penjual Efek Reksa Dana yang ditunjuk oleh Manajer Investasi (jika ada). Formulir Penjualan Kembali Unit Penyertaan dapat juga berbentuk formulir elektronik menggunakan sistem elektronik yang disediakan oleh Manajer Investasi atau Agen Penjual Efek Reksa Dana yang ditunjuk oleh Manajer Investasi (jika ada) di bawah koordinasi Manajer Investasi dengan memperhatikan ketentuan peraturan perundang-undangan yang berlaku mengenai informasi dan transaksi elektronik.

1.13. FORMULIR PROFIL PEMODAL REKSA DANA

Formulir Profil Pemodal Reksa Dana adalah Formulir yang diterbitkan oleh Manajer Investasi dan disyaratkan untuk diisi oleh calon Pemegang Unit Penyertaan yang diperlukan dalam rangka penerapan Program APU dan PPT di Sektor Jasa Keuangan, yang berisikan data dan informasi mengenai profil risiko calon Pemegang Unit Penyertaan OSO MOLUCCAS EQUITY FUND sebelum melakukan pembelian Unit Penyertaan OSO MOLUCCAS EQUITY FUND yang pertama kali di Manajer Investasi atau Agen Penjual Efek Reksa Dana yang ditunjuk oleh Manajer Investasi (jika ada).

1.14. HARI BURSA

Hari Bursa adalah hari diselenggarakannya perdagangan Efek di Bursa Efek Indonesia, yaitu Senin sampai dengan Jumat, kecuali hari tersebut merupakan hari libur nasional atau dinyatakan sebagai hari libur oleh Bursa Efek Indonesia.

1.15. HARI KALENDER

Adalah semua hari dalam satu tahun sesuai dengan kalender gregorius terkecuali termasuk hari Minggu dan hari libur nasional yang ditetapkan oleh Pemerintah Republik Indonesia.

1.16. HARI KERJA

Hari Kerja adalah hari Senin sampai dengan hari Jumat, kecuali hari libur nasional yang ditetapkan oleh Pemerintah Republik Indonesia.

1.17. KETENTUAN KERAHASIAAN DAN KEAMANAN DATA DAN/ ATAU INFORMASI PRIBADI KONSUMEN

Ketentuan Kerahasiaan Dan Keamanan Data Dan/ Atau Informasi Pribadi Konsumen adalah ketentuan-ketentuan mengenai kerahasiaan dan keamanan data dan/atau informasi pribadi konsumen sebagaimana diatur dalam POJK Tentang Perlindungan Konsumen dan Surat Edaran Otoritas Jasa Keuangan Nomor. 14/SEOJK.07/2014 tanggal 20 Agustus 2014 tentang Kerahasiaan Dan Keamanan Data Dan/Atau Informasi Pribadi Konsumen, beserta penjelasannya, dan perubahan-perubahannya dan penggantinya yang mungkin ada dikemudian hari.

1.18. KONTRAK INVESTASI KOLEKTIF

Kontrak Investasi Kolektif adalah kontrak antara Manajer Investasi dan Bank Kustodian yang mengikat Pemegang Unit Penyertaan, dimana Manajer Investasi diberi wewenang untuk mengelola portofolio investasi kolektif dan Bank Kustodian diberi wewenang untuk melaksanakan penitipan kolektif.

1.19. LAPORAN BULANAN

Laporan Bulanan adalah laporan yang akan diterbitkan dan disampaikan oleh Bank Kustodian kepada Pemegang Unit Penyertaan selambat-lambatnya pada hari ke-12 (kedua belas) bulan berikut yang memuat sekurang-kurangnya (a) nama, alamat, judul rekening, dan Nomor rekening dari Pemegang Unit Penyertaan, (b) Nilai Aktiva Bersih per Unit Penyertaan pada akhir bulan, (c) Jumlah Unit Penyertaan yang dimiliki oleh Pemegang Unit Penyertaan, (d) Total nilai Unit Penyertaan yang dimiliki oleh Pemegang Unit Penyertaan, (e) tanggal setiap pembagian uang tunai (jika ada), (f) Informasi mengenai ada atau tidak mutasi (Transaksi Unit Penyertaan) atas Unit Penyertaan yang dimiliki oleh Pemegang Unit Penyertaan pada bulan sebelumnya. Apabila pada bulan sebelumnya terdapat mutasi (Transaksi Unit Penyertaan) atas jumlah Unit Penyertaan yang dimiliki oleh Pemegang Unit Penyertaan, maka Laporan Bulanan akan memuat tambahan informasi mengenai (a) jumlah Unit Penyertaan yang dimiliki pada awal periode, (b) tanggal, Nilai Aktiva Bersih dan jumlah Unit Penyertaan yang dibeli atau dijual kembali (dilunasi) pada setiap transaksi selama periode dan (c) rincian dari portofolio yang dimiliki dan (d) rincian status pajak dari penghasilan yang diperoleh Pemegang Unit Penyertaan selama periode tertentu dengan tetap memperhatikan kategori penghasilan dan beban (jika ada) sebagaimana dimaksud dalam peraturan mengenai laporan Reksa Dana. Pada saat Kontrak ini dibuat peraturan mengenai laporan Reksa Dana yang berlaku adalah Peraturan BAPEPAM Nomor X.D.1 yang merupakan Lampiran Keputusan Ketua BAPEPAM Nomor Kep-06/PM/2004 tanggal 9 Februari 2004 tentang Laporan Reksa Dana (“Peraturan BAPEPAM Nomor X.D.1”).

1.20. MANAJER INVESTASI

Manajer Investasi dalam hal ini PT OSO Manajemen Investasi adalah Pihak yang kegiatan usahanya mengelola Portofolio Efek untuk para nasabahnya atau mengelola portofolio investasi kolektif untuk sekelompok nasabah, kecuali perusahaan asuransi, dana pensiun, dan bank yang melakukan sendiri kegiatan usahanya berdasarkan peraturan perundang-undangan yang berlaku.

1.21. METODE PENGHITUNGAN NILAI AKTIVA BERSIH

Metode Penghitungan Nilai Aktiva Bersih adalah metode yang digunakan dalam menghitung NAB sesuai dengan Peraturan Bapepam dan LK nomor IV.C.2. Lampiran Keputusan Ketua Bapepam dan LK nomor Kep-367/BL/2012 tanggal 9 Juli 2012 tentang Nilai Pasar Wajar Dari Efek Dalam Portofolio Reksa Dana (“Peraturan BAPEPAM dan LK Nomor IV.C.2”), dimana perhitungan Nilai Aktiva Bersih menggunakan Nilai Pasar Wajar yang ditentukan oleh Manajer Investasi.

1.22. NASABAH

Nasabah adalah pihak yang menggunakan jasa Penyedia Jasa Keuangan di Sektor Pasar Modal dalam rangka kegiatan investasi di Pasar Modal baik diikuti dengan atau tanpa melalui pembukaan rekening Efek sebagaimana dimaksud dalam POJK tentang Penerapan Program Anti Pencucian Uang dan Pencegahan Pendanaan Terorisme di Sektor Jasa Keuangan. Dalam Prospektus ini istilah Nasabah sesuai konteksnya berarti calon Pemegang Unit Penyertaan dan Pemegang Unit Penyertaan.

1.23. NILAI AKTIVA BERSIH (NAB)

NAB adalah nilai pasar yang wajar dari suatu Efek dan kekayaan lain dari Reksa Dana dikurangi seluruh kewajibannya. NAB Reksa Dana dihitung dan diumumkan setiap Hari Bursa.

1.24. OTORITAS JASA KEUANGAN (“OJK”)

OJK adalah lembaga yang independen dan bebas dari campur tangan pihak lain, yang mempunyai fungsi, tugas, dan wewenang pengaturan, pengawasan, pemeriksaan, dan penyidikan sebagaimana dimaksud dalam Undang-Undang OJK. Sesuai Undang-Undang OJK, sejak tanggal 31 Desember 2012, fungsi, tugas dan wewenang pengaturan kegiatan jasa keuangan di sektor Pasar Modal beralih dari BAPEPAM dan LK ke OJK, sehingga semua rujukan kepada kewenangan BAPEPAM dan LK dalam peraturan perundang-undangan yang berlaku, menjadi kepada Otoritas Jasa Keuangan.

1.25. PEMEGANG UNIT PENYERTAAN

Pemegang Unit Penyertaan adalah Pihak yang telah membeli dan memiliki Unit Penyertaan OSO MOLUCCAS EQUITY FUND.

1.26. PENAWARAN UMUM

Penawaran Umum adalah kegiatan penawaran Unit Penyertaan OSO MOLUCCAS EQUITY FUND oleh Manajer Investasi kepada masyarakat berdasarkan tata cara yang diatur dalam Undang-Undang Pasar Modal beserta peraturan pelaksanaannya.

1.27. PENYEDIA JASA KEUANGAN DI SEKTOR PASAR MODAL

Penyedia Jasa Keuangan di Sektor Pasar Modal adalah Perusahaan Efek yang melakukan kegiatan usaha sebagai Penjamin Emisi Efek, Perantara Pedagang Efek, dan/atau Manajer Investasi, serta Bank Umum yang menjalankan fungsi Kustodian. Dalam Kontrak ini istilah Penyedia Jasa Keuangan di Sektor Pasar Modal sesuai konteksnya berarti Manajer Investasi dan Bank Kustodian dan/atau Agen Penjual Efek Reksa Dana yang ditunjuk oleh Manajer Investasi (jika ada).

1.28. PERNYATAAN PENDAFTARAN

Pernyataan Pendaftaran adalah dokumen yang wajib disampaikan oleh Manajer Investasi kepada OJK dalam rangka Penawaran Umum Reksa Dana Berbentuk Kontrak Investasi Kolektif sebagaimana ditetapkan dalam Undang-Undang Pasar Modal dan POJK Tentang Reksa Dana Berbentuk Kontrak Investasi Kolektif.

1.29. POJK TENTANG LEMBAGA ALTERNATIF PENYELESAIAN SENGKETA

POJK Tentang Lembaga Alternatif Penyelesaian Sengketa adalah Peraturan Otoritas Jasa Keuangan Nomor. 1/POJK.07/2014 tanggal 16 Januari 2014 tentang Lembaga Alternatif Penyelesaian Sengketa di Sektor Jasa Keuangan, beserta penjelasannya, dan perubahan-perubahannya dan penggantian yang mungkin ada dikemudian hari.

1.30. POJK TENTANG PERLINDUNGAN KONSUMEN

POJK Tentang Perlindungan Konsumen adalah Peraturan Otoritas Jasa Keuangan Nomor: 1/POJK.07/2013 tanggal 26 Juli 2013 tentang Perlindungan Konsumen Sektor Jasa Keuangan, beserta penjelasannya, dan perubahan-perubahannya dan penggantian yang mungkin ada dikemudian hari.

1.31. POJK TENTANG PENERAPAN PROGRAM ANTI PENCUCIAN UANG DAN PENCEGAHAN PENDANAAN TERORISME DI SEKTOR JASA KEUANGAN

POJK Tentang Penerapan Program Anti Pencucian Uang dan Pencegahan Pendanaan Terorisme di Sektor Jasa Keuangan adalah Peraturan Otoritas Jasa Keuangan Nomor. 12/POJK.01/2017 tanggal 21 Maret 2017 tentang Penerapan Program Anti Pencucian Uang dan Pencegahan Pendanaan Terorisme di Sektor Jasa Keuangan *juncto* Peraturan Otoritas Jasa Keuangan Nomor. 23 /POJK.01/2019 tanggal 18 September 2019 tentang Perubahan Atas Peraturan Otoritas Jasa

Kuangan Nomor 12/POJK.01/2017 tentang Penerapan Program Anti Pencucian Uang dan Pencegahan Pendanaan Terorisme di Sektor Jasa Keuangan beserta penjelasannya, dan perubahan-perubahannya dan penggantinya yang mungkin ada di kemudian hari.

1.32. POJK TENTANG REKSA DANA BERBENTUK KONTRAK INVESTASI KOLEKTIF

POJK Tentang Reksa Dana Berbentuk Kontrak Investasi Kolektif adalah Peraturan Otoritas Jasa Keuangan Nomor. 23/POJK.04/2016 13 Juni 2016 tentang Reksa Dana Berbentuk Kontrak Investasi Kolektif *juncto* Peraturan Otoritas Jasa Keuangan Nomor. 2/POJK.04/2020 tanggal 8 Januari 2020 tentang Perubahan Atas Peraturan Otoritas Jasa Keuangan Nomor. 23/POJK.04/2016 tentang Reksa Dana Berbentuk Kontrak Investasi Kolektif, beserta penjelasannya dan perubahan-perubahannya dan penggantinya yang mungkin ada di kemudian hari.

1.33. PORTOFOLIO EFEK

Portofolio Efek adalah kumpulan Efek yang merupakan kekayaan dari OSO MOLUCCAS EQUITY FUND.

1.34. PROGRAM APU DAN PPT DI SEKTOR JASA KEUANGAN

Program APU dan PPT di Sektor Jasa Keuangan adalah upaya pencegahan dan pemberantasan tindak pidana Pencucian Uang dan Pendanaan Terorisme sebagaimana dimaksud dan diatur didalam POJK Tentang Penerapan Program Anti Pencucian Uang dan Pencegahan Pendanaan Terorisme di Sektor Jasa Keuangan.

1.35. PROSPEKTUS

Prospektus adalah setiap pernyataan yang dicetak atau informasi tertulis yang digunakan untuk Penawaran Umum OSO MOLUCCAS EQUITY FUND dengan tujuan calon pemodal membeli Unit Penyertaan OSO MOLUCCAS EQUITY FUND, kecuali pernyataan atau informasi yang berdasarkan peraturan OJK dinyatakan bukan sebagai Prospektus.

1.36. REKSA DANA

Reksa Dana adalah wadah yang dipergunakan untuk menghimpun dana dari masyarakat pemodal untuk selanjutnya diinvestasikan dalam Portofolio Efek oleh Manajer Investasi. Sesuai dengan Undang-Undang tentang Pasar Modal, Reksa Dana dapat berbentuk: (i) Perseroan Tertutup atau Terbuka; dan (ii) Kontrak Investasi Kolektif. Bentuk hukum Reksa Dana yang ditawarkan dalam prospektus ini adalah Kontrak Investasi Kolektif.

1.37. SEOJK TENTANG PELAYANAN DAN PENYELESAIAN PENGADUAN KONSUMEN

SEOJK Tentang Pelayanan dan Penyelesaian Pengaduan Konsumen Pada Pelaku Usaha Jasa Keuangan adalah Surat Edaran Otoritas Jasa Keuangan Nomor. 2/SEOJK.07/2014 tanggal 14 Februari 2014 tentang Pelayanan Dan Penyelesaian Pengaduan Konsumen Pada Pelaku Usaha Jasa Keuangan, *Juncto* Peraturan Otoritas Jasa Keuangan Nomor. 18/POJK.07/2018 tanggal 10 September 2018 tentang Layanan Pengaduan Konsumen Di Sektor Jasa Keuangan, beserta penjelasannya, dan perubahan-perubahannya dan penggantinya yang mungkin ada dikemudian hari.

1.38. SEOJK TENTANG PROSEDUR PENYELESAIAN KESALAHAN PENGHITUNGAN NILAI AKTIVA BERSIH REKSA DANA

SEOJK Tentang Prosedur Penyelesaian Kesalahan Penghitungan Nilai Aktiva Bersih Reksa Dana adalah Surat Edaran OJK Nomor. 1/SEOJK.04/2015 tanggal 21 Januari 2015 tentang Prosedur Penyelesaian Kesalahan Penghitungan Nilai Aktiva Bersih Reksa Dana, beserta penjelasannya, dan perubahan-perubahannya dan penggantinya yang mungkin ada dikemudian hari.

1.39. SISTEM ELEKTRONIK

Sistem Elektronik adalah Sistem Elektronik yang disediakan oleh Manajer Investasi atau Agen Penjual Efek Reksa Dana yang ditunjuk oleh Manajer Investasi (jika ada) yang dapat digunakan untuk :

1. pembukaan rekening Pemegang Unit Penyertaan
2. penerimaan Pemegang Unit Penyertaan melalui pembukaan rekening;
3. pembelian Unit Penyertaan (subscription);
4. penjualan kembali Unit Penyertaan (redemption); dan
5. pengalihan investasi (switching)

1.40. SURAT KONFIRMASI TRANSAKSI UNIT PENYERTAAN

Surat Konfirmasi Transaksi Unit Penyertaan adalah surat konfirmasi yang mengkonfirmasi pelaksanaan perintah pembelian dan/atau penjualan kembali Unit Penyertaan dan/atau pengalihan investasi dari Pemegang Unit Penyertaan dan menunjukkan jumlah Unit Penyertaan yang dimiliki oleh Pemegang Unit Penyertaan serta berlaku sebagai bukti kepemilikan Unit Penyertaan OSO MOLUCCAS EQUITY FUND. Surat Konfirmasi Transaksi Unit Penyertaan akan diterbitkan oleh Bank Kustodian dan dikirimkan kepada Pemegang Unit Penyertaan baik secara langsung atau melalui Manajer Investasi atau Agen Penjual Efek Reksa Dana yang ditunjuk oleh Manajer Investasi (jika ada) paling lambat 7 (tujuh) Hari Bursa setelah:

1. Aplikasi pembelian Unit Penyertaan OSO MOLUCCAS EQUITY FUND dari Pemegang Unit Penyertaan telah lengkap dan diterima dengan baik oleh Manajer Investasi atau Agen Penjual Efek Reksa Dana yang ditunjuk oleh Manajer Investasi (jika ada) dan pembayaran untuk pembelian tersebut diterima dengan baik oleh Bank Kustodian (*in complete application and in good fund*);
2. Aplikasi penjualan kembali Unit Penyertaan OSO MOLUCCAS EQUITY FUND dari Pemegang Unit Penyertaan telah lengkap dan diterima dengan baik (*in complete application*) oleh Manajer Investasi atau Agen Penjual Efek Reksa Dana yang ditunjuk oleh Manajer Investasi (jika ada); dan
3. Aplikasi pengalihan investasi dalam OSO MOLUCCAS EQUITY FUND dari Pemegang Unit Penyertaan telah lengkap dan diterima dengan baik (*in complete application*) oleh Manajer Investasi atau Agen Penjual Efek Reksa Dana yang ditunjuk oleh Manajer Investasi (jika ada) sesuai ketentuan pemrosesan pengalihan investasi yang ditetapkan dalam Prospektus ini

Penyampaian surat atau bukti konfirmasi tertulis kepemilikan Unit Penyertaan OSO MOLUCCAS EQUITY FUND kepada pemegang Unit Penyertaan sebagaimana dimaksud di atas dapat dilakukan melalui;

1. Media elektronik, jika telah memperoleh persetujuan dari Pemegang Unit Penyertaan OSO MOLUCCAS EQUITY FUND; dan/atau
2. Jasa pengiriman, antara lain kurir dan/atau pos.

1.41. UNDANG-UNDANG PASAR MODAL

Undang-Undang Pasar Modal adalah Undang-undang Republik Indonesia No. 8 tahun 1995 tentang Pasar Modal.

1.42. UNIT PENYERTAAN

Unit Penyertaan adalah satuan ukuran yang menunjukkan bagian kepentingan setiap pihak dalam portofolio investasi kolektif.

BAB II

KETERANGAN MENGENAI OSO MOLUCCAS EQUITY FUND

2.1. PEMBENTUKAN OSO MOLUCCAS EQUITY FUND

OSO MOLUCCAS EQUITY FUND adalah Reksa Dana berbentuk Kontrak Investasi Kolektif yang diterbitkan berdasarkan Undang-Undang No. 8 tahun 1995 tentang Pasar Modal beserta peraturan pelaksanaannya di bidang Reksa Dana. Kontrak Investasi Kolektif OSO MOLUCCAS EQUITY FUND termaktub dalam akta Kontrak Investasi Kolektif OSO MOLUCCAS EQUITY FUND No. 67 tanggal 22 April 2016, dibuat di hadapan Leolin Jayayanti, S.H., M.Kn., notaris di Jakarta (selanjutnya disebut “Kontrak Investasi Kolektif OSO MOLUCCAS EQUITY FUND”) antara PT OSO Manajemen Investasi sebagai Manajer Investasi dan PT Bank Mega Tbk sebagai Bank Kustodian.

OSO MOLUCCAS EQUITY FUND mendapat pernyataan efektif dari OJK sesuai dengan Surat No. 225/D.04/2016 tertanggal 4 Mei 2016.

2.2. PENAWARAN UMUM

PT OSO Manajemen Investasi sebagai Manajer Investasi melakukan Penawaran Umum Unit Penyertaan OSO MOLUCCAS EQUITY FUND secara terus menerus sampai dengan jumlah sebanyak-banyaknya 3.000.000.000 (tiga miliar) Unit Penyertaan.

Setiap Unit Penyertaan OSO MOLUCCAS EQUITY FUND ditawarkan dengan harga sama dengan Nilai Aktiva Bersih awal yaitu sebesar Rp 1.000,- (seribu rupiah) pada hari pertama penawaran. Selanjutnya harga pembelian setiap Unit Penyertaan OSO MOLUCCAS EQUITY FUND ditetapkan berdasarkan Nilai Aktiva Bersih OSO MOLUCCAS EQUITY FUND pada akhir Hari Bursa yang bersangkutan.

Manajer Investasi dapat menambah jumlah Unit Penyertaan OSO MOLUCCAS EQUITY FUND dengan melakukan perubahan Kontrak Investasi Kolektif OSO MOLUCCAS EQUITY FUND sesuai dengan ketentuan peraturan perundang-undangan yang berlaku.

2.3. PENGELOLA OS MOLUCCAS EQUITY FUND

PT OSO Manajemen Investasi sebagai Manajer Investasi didukung oleh tenaga profesional yang terdiri dari Komite Investasi dan Tim Pengelola Investasi.

a. Komite Investasi

Komite Investasi akan mengarahkan dan mengawasi Tim Pengelola Investasi dalam menjalankan kebijakan dan strategi investasi sehari-hari sesuai dengan tujuan investasi. Komite Investasi terdiri dari:

Irfano Chamra, Ketua

Warga Negara Indonesia, lulusan Universitas Indonesia dan Master in Public Administration dari University of Southern California, USA pada tahun 1980. Beliau sejak tahun 1968 sampai dengan 1997 bekerja di Bank Indonesia. Pada tahun 1986 mengikuti Sekolah Pimpinan Bank Indonesia (SESPIBI) dan pada tahun 1987 diangkat menjadi Direktur dan memimpin Cabang Bank Indonesia Ujung Pandang, Cabang Bank Indonesia Bandung, dan terakhir Pemimpin Cabang Bank Indonesia Surabaya sampai dengan tahun 1997. Tahun 1997 sampai dengan tahun 2002 menjadi Direktur PT Askrindo dan dalam periode yang sama menjadi Komisaris Utama pada anak perusahaan PT Askrindo yaitu

pada PT Reasuransi Nasional Indonesia. Saat ini beliau menjabat sebagai Komisaris Utama PT OSO Manajemen Investasi.

A. Indrahadi Kartakusumah, Anggota

Warga Negara Indonesia, lulusan Sarjana Muda Akuntansi dari Universitas Jayabaya Jakarta tahun 1986. Menempuh Pendidikan Keahlian (Profesi) BNSP 2015 serta Sertifikasi Non-formal Seminar Investasi yang diadakan ADPI 2015. Memiliki ijin Wakil Manajer Investasi berdasarkan keputusan No. KEP-183/PM.211/WMI/2016. Berkarir di Dana Pensiun LKBN Antara sebagai Direktur Utama tahun 2007 - 2016 dan merupakan salah satu pendiri dan Ketua Asosiasi Analis Teknikal Indonesia (AATI). Saat ini beliau menjabat sebagai Komisaris Independen PT OSO Manajemen Investasi.

Niko Tjahjoadi Indrasujasa, Anggota

Warga Negara Indonesia, lulusan Sarjana Ekonomi dari Universitas Atma Jaya Yogyakarta tahun 1995 dan Pasca Sarjana Program Magister Manajemen Sekolah Tinggi Manajemen PPM Jakarta tahun 1997. Beliau memiliki izin perorangan sebagai Wakil Perantara Pedagang Efek (WPPE) berdasarkan surat keputusan Bapepam-LK No. Kep. 291/PM/IP/PPE/1998 tanggal 2 Oktober 1998, diperbaharui dengan Surat Keputusan Dewan Komisiner Otoritas Jasa Keuangan No. KEP-23/PM.21/2016 tanggal 21 Nopember 2016 dan Wakil Manajer Investasi (WMI) berdasarkan surat keputusan Bapepam-LK No. Kep-48/BL/WMI/2006 tanggal 14 Desember 2006, diperbaharui dengan Surat Keputusan Dewan Komisiner Otoritas Jasa Keuangan No. KEP-505/PM.211/PJ-WMI/2018 tanggal 28 Nopember 2018. Memulai karir sebagai Riset Analis, Equity Dealer dan Equity Trader di PT. Sanyo Primarindo Securities pada tahun 1997, sebagai Head Dealer dan Firm Manager di PT. Rifan Financindo Sekuritas Primarindo pada tahun 1999, sebagai Fixed Income Trader di PT. Tiga Pilar Sekuritas pada tahun 2004, sebagai Direktur di PT. Jakarta Invetment pada tahun 2006, PT. Quant Kapital Investama sebagai Direktur Utama pada tahun 2012 sampai dengan tahun 2017. Beliau memulai karir di PT OSO Manajemen tahun 2017 sebagai Kepala Divisi Business Development kemudian sejak tahun 2019 sebagai Direktur PT OSO Manajemen Investasi.

b. Tim Pengelola Investasi

Tim Pengelola Investasi bertugas sebagai pelaksana harian atas kebijaksanaan, strategi, dan eksekusi investasi yang telah diformulasikan bersama dengan Komite Investasi. Tim Pengelola Investasi terdiri dari:

Bayu Pahleza, Ketua

Warga Negara Indonesia, lulusan Sarjana Ekonomi dari STIE-BI jurusan analis efek tahun 2013. Memiliki izin sebagai Wakil Manajer Investasi berdasarkan keputusan Direktur Pengelolaan Investasi Otoritas Jasa Keuangan (OJK) No. Kep-27/PM.21/WMI/2013 tanggal 26 Maret 2013, yang diperbaharui dengan Surat Keputusan Dewan Komisiner Otoritas Jasa Keuangan No. KEP-181/PM.211/PJ-WMI/2019 tanggal 28 Juni 2019. Memulai karir di Mandiri Sekuritas di tahun 2012. Bergabung di PT Phillip Securities Indonesia divisi Asset Management di tahun 2012 dan di PT Phillip Asset Management tahun 2014 setelah PT Phillip Asset Management spin-off dengan jabatan terakhir sebagai koordinator fungsi investasi. Saat ini beliau sebagai Tim Pengelola Investasi di PT OSO Manajemen Investasi.

Rusdi Oesman, Anggota

Warga Negara Indonesia, lulusan Fakultas Ekonomi dari Universitas Krisnadwipayana Jakarta tahun 1989. Beliau memiliki *Certified Wealth Manager* (CWM) dari Erasmus University Rotterdam dan MM UGM pada tahun 2010. Mendapat izin Wakil Manajer Investasi berdasarkan Surat Keputusan BAPEPAM & LK No. KEP-82/BL/WMI/2012 tanggal 08 Mei 2012, yang diperbaharui dengan Surat Keputusan Dewan Komisiner Otoritas Jasa Keuangan No.KEP-420/PM.211/PJ-WMI/2018 tanggal 28 Nopember 2018 dan Ijin Waki Perantara Pedagang Efek WPPE Nomor No. KEP 238/PM.212/WPPE/2018 tanggal 10 September 2018. Beliau mulai bergabung dengan PT OSO Manajemen Investasi pada Oktober 2012 sebagai Associate Director. Sebelum bergabung dengan PT OSO Manajemen Investasi, Beliau berkarir sebagai Product & SME Development Manager di PT PNM Investment Management (2012), Manajer Investasi Dana Pensiun PLN (2002 – Januari 2012) dan sebelum memasuki industri pasar modal, ia memiliki pengalaman yang luas selama 12 tahun dilingkungan Bank Bumi Daya khususnya di bidang investasi selama bekerja di YDP/THT Bank Bumi Daya (1990 – 2002). Saat ini beliau menjabat sebagai Direktur Utama PT OSO Manajemen Investasi.

BAB III

MANAJER INVESTASI

3.1. KETERANGAN SINGKAT TENTANG MANAJER INVESTASI

Manajer Investasi pada awalnya didirikan dengan nama PT Brent Asset Management, merupakan perusahaan Manajer Investasi yang didirikan berdasarkan hukum Negara Republik Indonesia sebagaimana termuat dalam akta Pendirian Perseroan Terbatas No. 12 tanggal 14 September 2004, dibuat dihadapan Muhammad Hanafi, S.H., Notaris di Jakarta dan telah mendapatkan persetujuan dari Menteri Kehakiman dan Hak Asasi Manusia Republik Indonesia berdasarkan surat keputusannya No. C-26010 HT.01.01.TH.2004, tertanggal 19 Oktober 2004, Tambahan No. 2372, Berita Negara Republik Indonesia No. 18 tanggal 4 Maret 2005. Anggaran Dasar tersebut telah mengalami beberapa kali perubahan, perubahan sehubungan dengan penyesuaian dengan ketentuan Undang-undang No. 40 Tahun 2007 tentang Perseroan Terbatas yang dituangkan dalam Akta No. 2 tanggal 7 Mei 2008, dibuat di hadapan B. Andy Widyanto, SH., Notaris di Jakarta dan telah mendapat persetujuan dari Menteri Hukum dan Hak Asasi Manusia Republik Indonesia dengan surat keputusannya No. AHU-26295.AH.01.02 Tahun 2008 tanggal 19 Mei 2008, Akta No. 06 tanggal 14 Januari 2013, dibuat oleh Herlina Pakpahan, SH., Notaris di Jakarta dan telah mendapat persetujuan dari Menteri Hukum dan Hak Asasi Manusia Republik Indonesia dengan surat keputusannya No. AHU-0015837.AH.01.09 Tahun 2013 tanggal 26 Februari 2013.

Kemudian pada tahun 2013, Manajer Investasi mengubah namanya menjadi PT OSO Manajemen Investasi berdasarkan Akta No. 07 tanggal 29 April 2013 dibuat dihadapan Sri Rahayu, SH, Notaris di Bekasi yang telah memperoleh Persetujuan dari Kementerian Hukum dan Hak Asasi Manusia Republik Indonesia berdasarkan Surat Keputusannya No. AHU-23822.AH.01.02. Tahun 2013 tanggal 2 Mei 2013 dan telah dicatat dalam Daftar Perseroan No. AHU 0040871AH01.09. Tahun 2013 tanggal 2 Mei 2013 serta perubahan susunan pengurus Perseroan yang terakhir pada Akta No. 07 tanggal 07 Mei 2013 yang dibuat dihadapan Leolin Jayayanti, SH, Notaris di Jakarta, yang mana telah diterima dan dicatat oleh Kementerian Hukum dan Hak Asasi Manusia Republik Indonesia dengan surat keputusannya No. AHU-AH.01.03-0985058 tanggal 03 Desember 2015 dan perubahan Akta No. 22 tanggal 14 Oktober 2014 yang dibuat dihadapan Leolin Jayayanti, SH, Notaris di Jakarta dan telah mendapat persetujuan dari Menteri Hukum dan Hak Asasi Manusia Republik Indonesia dengan surat keputusannya No. AHU-35638.40.22.2014 tanggal 15 Oktober 2014, perubahan susunan Direksi dan Dewan Komisaris pengurus Perseroan yang dimuat dalam Akta No. 08 tanggal 31 Mei 2017 yang dibuat dihadapan Herlina Pakpahan, Sarjana Hukum, Notaris di Jakarta, yang telah diberitahukan kepada Menteri Hukum dan Hak Asasi Manusia Republik Indonesia sebagaimana ternyata dalam suratnya No. AHU-AH.01.03-0142658, tanggal 5 Juni 2017. Serta perubahan susunan Direksi yang terakhir dengan Akta No. 01 tanggal 2 Mei 2019, dibuat oleh Herlina Pakpahan S.H., Notaris di Jakarta, yang telah diberitahukan kepada Menteri Hukum dan Hak Asasi Manusia Republik Indonesia sebagaimana ternyata dalam suratnya No. AHU-AH.01.03-0241200 tanggal 10 Mei 2019.

Susunan Direksi dan Dewan Komisaris PT OSO Manajemen Investasi pada saat Prospektus ini diterbitkan adalah sebagai berikut:

Direksi

Direktur Utama	:	Rusdi Oesman
Direktur	:	Niko Tjahjoadi Indrasujasa

Dewan Komisaris

Komisaris Utama	:	Irfano Chamra
Komisaris Independen	:	A. Indrahadi Kartakusumah

Saat ini pemegang saham Manajer Investasi adalah PT OSO Sekuritas Indonesia dan Manajer Investasi telah memperoleh izin usaha dari BAPEPAM dan LK sebagai Manajer Investasi berdasarkan Surat Keputusan Ketua BAPEPAM Nomor: Kep-01/PM/MI/2005 tanggal 17 Januari 2005.

3.2. PENGALAMAN MANAJER INVESTASI

PT OSO Manajemen Investasi (pada waktu itu PT Brent Asset Management) sebelumnya adalah anak perusahaan PT Brent Securities telah berpengalaman selaku Manajer Investasi sejak 1997. Dalam rangka pengembangan perusahaan pada bulan Oktober 2004, PT Brent Securities melakukan pemisahan (spin off) Divisi Asset Management menjadi anak perusahaan berbentuk Perseroan Terbatas di bidang Manajer Investasi dan Penasehat Investasi.

Pada bulan Januari 2013, PT Brent Securities mengalihkan kepemilikan sahamnya PT OSO Manajemen Investasi (pada waktu itu PT Brent Asset Management) kepada PT OSO Securities, sehingga Perseroan menjadi anak perusahaan OSO Securities dan sekaligus sebagai pemegang saham pengendali.

Hingga saat ini Manajer Investasi mengelola produk Reksa Dana antara lain Reksa Dana OSO Andalas Equity Fund, Reksa Dana OSO Moluccas Equity Fund dan Reksa Dana OSO Flores Equity Fund.

3.3. PIHAK YANG TERAFILIASI DENGAN MANAJER INVESTASI

Pihak-pihak yang terafiliasi dengan Manajer Investasi sebagaimana didefinisikan dalam Undang-Undang Pasar Modal adalah PT OSO Sekuritas Indonesia.

BAB IV
BANK KUSTODIAN

4.1. KETERANGAN SINGKAT MENGENAI BANK KUSTODIAN

- a. PT Bank Mega Tbk. didirikan dengan nama PT Bank Karman, berkedudukan di Surabaya berdasarkan Akta Pendirian No. 32 tanggal 15 April 1969 yang kemudian diperbaiki dengan Akta Perubahan No. 47 tanggal 26 November 1969, kedua Akta tersebut dibuat di hadapan Mr. Oe Siang Djie, Notaris di Surabaya. Akta pendirian ini disahkan oleh Menteri Kehakiman Republik Indonesia dalam Surat Keputusan No.J.A.5/8/1 tanggal 16 Januari 1970 dan telah diumumkan dalam Berita Negara No. 13 Tambahan No. 55. Anggaran Dasar PT Bank Karman kemudian telah beberapa kali mengalami perubahan.

PT Bank Karman memperoleh izin untuk beroperasi sebagai bank umum berdasarkan Keputusan Menteri Keuangan Republik Indonesia dengan Surat No. D.15.6.5.48 tanggal 14 Agustus 1969. Berdasarkan Akta Berita Acara Rapat Umum Pemegang Saham No. 25 tanggal 18 Januari 1992, dibuat di hadapan oleh Eddy Widjaja, S.H., Notaris di Surabaya, nama PT Bank Karman diubah menjadi PT Mega Bank dan domisili diubah menjadi di Jakarta, akta mana telah memperoleh persetujuan dari Menkumham dengan Surat Keputusan No. C2-1345 HT.01.04.TH.92 tanggal 12 Februari 1992, didaftarkan di dalam buku register di Kantor Pengadilan Negeri Jakarta Pusat di bawah No. 741/1992 tanggal 9 Maret 1992 serta telah diumumkan dalam BNRI No. 36 tanggal 5 Mei 1992, Tambahan No. 2009. Perubahan nama PT Mega Bank ini telah mendapatkan pengesahan dari Menteri Keuangan Republik Indonesia dengan Surat No. S.611/MK.13/1992 tanggal 23 April 1992.

Anggaran Dasar PT Mega Bank telah seluruhnya diubah dalam rangka penawaran umum saham perdana dengan Akta Perubahan Anggaran Dasar No. 13 tanggal 17 Januari 2000, dibuat di hadapan Imas Fatimah, S.H., Notaris di Jakarta, akta mana telah memperoleh persetujuan dari Menkumham dengan Surat Keputusan No. C-682HT.01.04-TH.2000 tanggal 21 Januari 2000, dan telah didaftarkan dalam Daftar Perusahaan di Kantor Pendaftaran Perusahaan Departemen Perindustrian dan Perdagangan Kodya Jakarta Selatan di bawah No. 077/RUB.09.03/II/2000 tanggal 3 Februari 2000 serta telah diumumkan dalam BNRI No. 20 tanggal 10 Maret 2000, Tambahan No. 1240. Perubahan tersebut termasuk perubahan nama dan status PT Mega Bank sehingga sejak tanggal persetujuan Menkumham tersebut nama PT Mega Bank berganti menjadi PT Bank Mega Tbk. Bank Mega memperoleh izin untuk beroperasi sebagai bank devisa berdasarkan Keputusan Deputi Gubernur Senior Bank Indonesia No.3/1/KEP.DGS/2001 tanggal 31 Januari 2001.

Anggaran Dasar Bank Mega telah diubah seluruhnya untuk disesuaikan dengan Undang-Undang Nomor 40 Tahun 2007 tentang Perseroan Terbatas melalui Akta Pernyataan Keputusan Rapat dan Perubahan Anggaran Dasar PT Bank Mega Tbk No. 03 tanggal 5 Juni 2008, dibuat di hadapan Masjuki, S.H., selaku pengganti Imas Fatimah, S.H., Notaris di Jakarta, yang telah mendapatkan persetujuan dari Menteri Hukum dan Hak Asasi Manusia Republik Indonesia melalui Keputusannya No. AHU-45346.AH.01.02.Tahun 2008 tertanggal 28 Juli 2008, serta telah diumumkan dalam Berita Negara Republik Indonesia No. 50 tanggal 23 Juni 2009 Tambahan No. 16490.

Anggaran Dasar PT Bank Mega Tbk. telah mengalami beberapa kali perubahan, dan perubahan anggaran dasar terakhir adalah sebagaimana termaktub dalam Akta No. 11 tanggal 25 Februari 2022 yang dibuat di hadapan Dharma Akhyuzi, S.H., Notaris di Jakarta dan telah mendapatkan Persetujuan Perubahan Anggaran Dasar Perseroan Terbatas PT Bank Mega Tbk dari Menteri Hukum Dan Hak Asasi Manusia Republik Indonesia dengan Surat Keputusan No. AHU- 0014873.AH.01.02.Tahun 2022 tertanggal 01 Maret 2022.

Susunan Direksi terakhir sebagaimana termaktub dalam Akta No. 01 tanggal 01 Maret 2019 yang dibuat di hadapan Dharma Akhyuzi, Sarjana Hukum, Notaris di Jakarta, yang Penerimaan Pemberitahuan Perubahan Data Perseroannya telah diterima dan dicatat dalam database Sistem Administrasi Badan Hukum Kementerian Hukum dan Hak Asasi Manusia Republik Indonesia nomor AHU-AH.01.03-0127049 tanggal 01 Maret 2019 dan susunan Dewan Komisaris terakhir sebagaimana dimuat dalam Akta No. 10 tanggal 25 Februari 2022 yang dibuat di hadapan Dharma Akhyuzi, S.H., Notaris di Jakarta yang Penerimaan Pemberitahuan Perubahan Data Perseroannya telah diterima dan dicatat dalam database Sistem Administrasi Badan Hukum Kementerian Hukum dan Hak Asasi

Manusia Republik Indonesia nomor AHU-AH.01.03-0133673 tanggal 01 Maret 2022.

- b. PT Bank Mega Tbk sejak berdiri telah beroperasi selama 52 tahun, dengan total aset per 31 Desember 2021 adalah sebesar Rp. 132,88 triliun.
- c. Sejalan dengan perkembangan kegiatan usahanya, jaringan operasional PT Bank Mega Tbk terus meluas, sehingga pada per 31 Desember 2021 PT Bank Mega Tbk telah memiliki Kantor Wilayah, Kantor Cabang, Kantor Cabang Pembantu, dan Kantor Fungsional sebanyak 386 kantor.

4.2. PENGALAMAN BANK KUSTODIAN

Untuk bertindak sebagai Bank Kustodian di bidang pasar modal, PT Bank Mega Tbk. telah memperoleh persetujuan dari otoritas Pasar Modal berdasarkan Surat Keputusan Ketua BAPEPAM No. KEP-01/PM/Kstd/2001 tanggal 18 Januari 2001.

Dalam bertindak sebagai Bank Kustodian, PT Bank Mega Tbk telah mendapat kepercayaan untuk memberikan jasa pengadministrasian dan penyimpanan surat berharga kepada nasabah dari berbagai macam institusi, yang terdiri dari Perusahaan Asuransi, Dana Pensiun, Manajer Investasi, Korporasi, Bank-Bank swasta lainnya maupun nasabah perorangan. Total aset yang disimpan per tanggal 31 Desember 2021 sebesar Rp. 53,74 triliun, terdiri dari berbagai jenis surat berharga (saham, obligasi korporasi, SUN), serta telah mengadministrasikan Reksa Dana berbentuk Kontrak Investasi Kolektif.

PT Bank Mega Tbk juga telah mendapat penunjukan oleh Bank Indonesia untuk bertindak sebagai Sub – Registry.

Dalam menjalankan fungsinya sebagai Bank Kustodian, PT Bank Mega Tbk didukung oleh sumber daya manusia yang memiliki pengalaman dan komitmen yang tinggi untuk memberikan pelayanan yang terbaik bagi para nasabahnya, termasuk untuk mendukung pelaksanaan kegiatan Reksa Dana yang dikelola oleh PT OSO Manajemen Investasi.

4.3. PIHAK YANG TERAFILIASI DENGAN BANK KUSTODIAN

Pihak-pihak yang terafiliasi dengan Bank Kustodian di Indonesia adalah:

- a. PT CT Corpora
- b. PT Mega Corpora
- c. PT Trans Corpora
- d. PT Manajemen Data Corpora
- e. PT Bank Mega Syariah
- f. PT Bank Allo Bank Indonesia Tbk (dh. PT Bank Harda Internasional Tbk)
- g. PT Bank Pembangunan Daerah Sulawesi Utara & Gorontalo
- h. PT Bank Pembangunan Daerah Sulawesi Tengah
- i. PT Mega Auto Finance
- j. PT Mega Central Finance
- k. PT Asuransi Umum Mega
- l. PT PFI Mega Life Insurance (dh. PT Asuransi Jiwa Mega Indonesia)
- m. PT Mega Capital Sekuritas
- n. PT Mega Asset Management
- o. PT Mega Finance
- p. Sistem Pembayaran Digital

BAB V
TUJUAN INVESTASI, KEBIJAKAN INVESTASI, PEMBATASAN INVESTASI
DAN KEBIJAKAN PEMBAGIAN HASIL INVESTASI

Dengan memperhatikan peraturan perundangan yang berlaku, dan ketentuan-ketentuan lain dalam Kontrak Investasi Kolektif OSO MOLUCCAS EQUITY FUND, maka Tujuan Investasi, Kebijakan Investasi, Pembatasan Investasi, dan Kebijakan Pembagian Hasil Investasi OSO MOLUCCAS EQUITY FUND adalah sebagai berikut:

5.1. TUJUAN INVESTASI

OSO MOLUCCAS EQUITY FUND bertujuan untuk memperoleh pertumbuhan nilai investasi yang optimal secara berkelanjutan dalam jangka panjang dengan melakukan investasi sebagian besar/mayoritas dalam Efek bersifat ekuitas yang berkapitalisasi kecil dan menengah untuk memperoleh capital gain dan dividen dengan tingkat risiko terukur.

5.2. KEBIJAKAN INVESTASI

OSO MOLUCCAS EQUITY FUND akan melakukan investasi dengan komposisi portofolio investasi sebesar:

- a. Minimum 80% (delapan puluh persen) dan maksimum 100% (seratus persen) dari Nilai Aktiva Bersih pada Efek bersifat ekuitas yang diterbitkan oleh korporasi yang telah dijual dalam Penawaran Umum dan/atau diperdagangkan di Bursa Efek baik di dalam maupun di luar negeri; dan
- b. Minimum 0% (nol persen) dan maksimum 20% (dua puluh persen) dari Nilai Aktiva Bersih pada Efek bersifat utang yang diterbitkan oleh Pemerintah Republik Indonesia dan/atau korporasi yang telah dijual dalam Penawaran Umum dan/atau diperdagangkan di Bursa Efek baik di dalam maupun di luar negeri dan/atau instrumen pasar uang dalam negeri dan/atau deposito;

sesuai dengan peraturan perundang-undangan yang berlaku di Indonesia.

Dalam hal berinvestasi pada Efek luar negeri, OSO MOLUCCAS EQUITY FUND akan mengacu kepada peraturan perundang-undangan yang berlaku di Indonesia dan hukum Negara yang mendasari penerbitan Efek luar negeri tersebut.

Manajer Investasi akan selalu menyesuaikan kebijakan investasi tersebut diatas dengan Peraturan OJK yang berlaku dan kebijakan-kebijakan yang dikeluarkan OJK.

Manajer Investasi dapat mengalokasikan kekayaan OSO MOLUCCAS EQUITY FUND pada kas hanya dalam rangka penyelesaian transaksi Efek, pemenuhan kewajiban pembayaran kepada Pemegang Unit Penyertaan dan biaya-biaya OSO MOLUCCAS EQUITY FUND berdasarkan Kontrak Investasi Kolektif OSO MOLUCCAS EQUITY FUND.

Kebijakan investasi sebagaimana disebutkan di atas wajib telah dipenuhi oleh Manajer Investasi paling lambat 150 (seratus lima puluh) Hari Bursa setelah efektifnya pernyataan pendaftaran OSO MOLUCCAS EQUITY FUND.

5.3. PEMBATASAN INVESTASI

a. Batasan Investasi

Sesuai dengan POJK Tentang Reksa Dana Berbentuk Kontrak Investasi Kolektif, OSO MOLUCCAS EQUITY FUND hanya dapat melakukan penjualan dan pembelian atas:

- 1) Investasi Reksa Dana berbentuk Kontrak Investasi Kolektif hanya dapat berupa:

- a. Efek yang ditawarkan melalui Penawaran Umum dan/atau diperdagangkan di Bursa Efek di dalam maupun di luar negeri;
 - b. Efek yang diterbitkan dan/atau dijamin oleh Pemerintah Negara Republik Indonesia, dan/atau Efek yang diterbitkan oleh lembaga internasional dimana Pemerintah Negara Republik Indonesia menjadi salah satu anggotanya;
 - c. Efek Bersifat Utang atau Efek Syariah berpendapatan tetap yang ditawarkan tidak melalui Penawaran Umum dan telah mendapat peringkat dari Perusahaan Pemeringkat Efek;
 - d. Efek Beragun Aset yang ditawarkan tidak melalui Penawaran Umum dan sudah mendapat peringkat dari Perusahaan Pemeringkat Efek;
 - e. Efek pasar uang dalam negeri yang mempunyai jatuh tempo tidak lebih dari 1 (satu) tahun, baik dalam Rupiah maupun dalam mata uang asing;
 - f. Unit Penyertaan Dana Investasi Real Estat berbentuk Kontrak Investasi Kolektif yang ditawarkan tidak melalui Penawaran Umum;
 - g. Efek derivatif; dan/atau
 - h. Efek lainnya yang ditetapkan oleh OJK.
- 2) Efek Bersifat Utang atau Efek Syariah berpendapatan tetap yang ditawarkan tidak melalui Penawaran Umum sebagaimana dimaksud pada ayat (1) huruf c wajib memenuhi kriteria sebagai berikut:
- a. diterbitkan oleh:
 - (i) Emiten atau Perusahaan Publik;
 - (ii) anak perusahaan Emiten atau Perusahaan Publik yang mendapat jaminan penuh dari Emiten atau Perusahaan Publik tersebut;
 - (iii) Badan Usaha Milik Negara atau anak perusahaan Badan Usaha Milik Negara;
 - (iv) Pemerintah Negara Republik Indonesia;
 - (v) Pemerintah Daerah; dan/atau
 - (vi) Lembaga Jasa Keuangan yang telah mendapat izin usaha atau di bawah pengawasan OJK dan telah memiliki pengalaman dalam melakukan penawaran umum baik penawaran umum saham maupun obligasi;
 - b. memiliki peringkat layak investasi paling rendah idAAA atau yang setara pada setiap saat;
 - c. diperingkat secara berkala paling sedikit 1 (satu) tahun sekali;
 - d. informasi peringkat atas Efek Bersifat Utang atau Efek Syariah berpendapatan tetap yang ditawarkan tidak melalui Penawaran Umum telah diumumkan kepada public dan/atau dapat diakses oleh Lembaga Penilai Harga Efek;
 - e. diawasi oleh wali amanat yang terdaftar di OJK pada pelaksanaan perjanjian penerbitan Efek Bersifat Utang atau Efek Syariah berpendapatan tetap yang ditawarkan tidak melalui Penawaran Umum;
 - f. masuk dalam Penitipan Kolektif di Lembaga Penyimpanan dan Penyelesaian.
- 3) Efek derivatif sebagaimana dimaksud pada ayat (1) huruf g wajib memenuhi kriteria sebagai berikut:
- a. diperdagangkan di:
 - (i) Bursa Efek; atau
 - (ii) luar Bursa Efek, dengan ketentuan:
 - (a) pihak penerbit (lawan transaksi) derivatif adalah Lembaga Jasa Keuangan yang telah mendapat izin usaha dan/atau di bawah pengawasan OJK serta memperoleh peringkat layak investasi dari Perusahaan Pemeringkat Efek;
 - (b) valuasi dilakukan secara harian dan wajar; dan
 - (c) Efek derivatif dapat dijual atau ditutup posisinya melalui transaksi saling hapus sewaktu-waktu pada nilai wajar.
 - b. memiliki dasar obyek acuan derivatif berupa:
 - (i) Efek; atau
 - (ii) Indeks Efek, sepanjang memenuhi ketentuan sebagai berikut:
 - (a) nilai indeks Efek dipublikasikan secara harian melalui media massa; dan

- (b) informasi tentang indeks Efek dipublikasikan dan tersedia untuk umum;
dan
- c. tidak memiliki potensi kerugian yang lebih besar dari nilai eksposur awal pada saat pembelian Efek derivatif dimaksud.
- 4) Reksa Dana dengan jenis Reksa Dana pasar uang dan Reksa Dana terproteksi dilarang berinvestasi pada Efek Bersifat Utang atau Efek Syariah berpendapatan tetap yang ditawarkan tidak melalui Penawaran Umum.
- b. Tindakan Yang Dilarang
- Sesuai dengan POJK tentang Reksa Dana Berbentuk kontrak Investasi Kolektif, dalam melaksanakan pengelolaan OSO MOLUCCAS EQUITY FUND, Manajer Investasi dilarang melakukan tindakan-tindakan yang dapat menyebabkan OSO MOLUCCAS EQUITY FUND:
- 1) memiliki Efek yang diperdagangkan di Bursa Efek luar negeri yang informasinya tidak dapat diakses dari Indonesia melalui media massa atau - fasilitas internetsitus web;
 - 2) memiliki Efek yang diterbitkan oleh 1 (satu) perusahaan berbadan hukum Indonesia atau berbadan hukum asing yang diperdagangkan di Bursa Efek luar negeri lebih dari 5% (lima persen) dari modal disetor perusahaan dimaksud atau lebih dari 10% (sepuluh persen) dari Nilai Aktiva Bersih OSO MOLUCCAS EQUITY FUND pada setiap saat;
 - 3) memiliki Efek bersifat ekuitas yang diterbitkan oleh perusahaan yang telah mencatatkan Efeknya pada Bursa Efek di Indonesia lebih dari 5% (lima persen) dari modal disetor perusahaan dimaksud;
 - 4) memiliki Efek yang diterbitkan oleh 1 (satu) Pihak lebih dari 10% (sepuluh persen) dari Nilai Aktiva Bersih OSO MOLUCCAS EQUITY FUND pada setiap saat. Efek dimaksud termasuk surat berharga yang diterbitkan oleh bank. Larangan dimaksud tidak berlaku bagi:
 - a. Sertifikat Bank Indonesia;
 - b. Efek yang diterbitkan dan/atau dijamin oleh Pemerintah Republik Indonesia; dan/atau
 - c. Efek yang diterbitkan oleh lembaga keuangan internasional dimana Pemerintah Republik Indonesia menjadi salah satu anggotanya;
 - 5) memiliki Efek derivatif:
 - a. yang ditransaksikan di luar Bursa Efek dengan 1 (satu) pihak Lembaga Jasa Keuangan dengan nilai eksposur lebih dari 10% (sepuluh persen) dari Nilai Aktiva Bersih Reksa Dana pada setiap saat; dan
 - b. dengan nilai eksposur global bersih lebih dari 20% (dua puluh persen) dari Nilai Aktiva Bersih Reksa Dana pada setiap saat;
 - 6) memiliki Efek Beragun Aset yang ditawarkan melalui Penawaran Umum lebih dari 20% (dua puluh persen) dari Nilai Aktiva Bersih Reksa Dana pada setiap saat dengan ketentuan setiap seri Efek Beragun Aset tidak lebih dari 10% (sepuluh persen) dari Nilai Aktiva Bersih Reksa Dana pada setiap saat;
 - 7) memiliki Efek Bersifat Utang, Efek Syariah berpendapatan tetap, Efek Beragun Aset, dan/atau Unit Penyertaan Dana Investasi Real Estat yang ditawarkan tidak melalui Penawaran Umum yang diterbitkan oleh 1 (satu) Pihak lebih dari 5% (lima persen) dari Nilai Aktiva Bersih Reksa Dana pada setiap saat atau secara keseluruhan lebih dari 15% (lima belas persen) dari Nilai Aktiva Bersih Reksa Dana pada setiap saat. Larangan dimaksud tidak berlaku bagi Efek Bersifat Utang dan/atau Efek Syariah berpendapatan tetap yang diterbitkan oleh Pemerintah Republik Indonesia dan/atau Pemerintah Daerah;
 - 8) memiliki Unit Penyertaan suatu Dana Investasi Real Estat berbentuk Kontrak Investasi Kolektif yang ditawarkan melalui Penawaran Umum lebih dari 20% (dua puluh persen) dari Nilai Aktiva Bersih Reksa Dana pada setiap saat dengan ketentuan setiap Dana Investasi Real Estat tidak lebih dari 10% (sepuluh persen) dari Nilai Aktiva Bersih Reksa Dana pada setiap saat;

- 9) memiliki Unit Penyertaan Dana Investasi Real Estat berbentuk Kontrak Investasi Kolektif, jika Dana Investasi Real Estat berbentuk Kontrak Investasi Kolektif tersebut dan Reksa Dana berbentuk Kontrak Investasi Kolektif dikelola oleh Manajer Investasi yang sama;
- 10) memiliki Portofolio Efek berupa Efek yang diterbitkan oleh Pihak yang terafiliasi dengan Manajer Investasi lebih dari 20% (dua puluh persen) dari Nilai Aktiva Bersih Reksa Dana pada setiap saat, kecuali hubungan Afiliasi yang terjadi karena kepemilikan atau penyertaan modal Pemerintah Republik Indonesia;
- 11) memiliki Efek yang diterbitkan oleh pemegang Unit Penyertaan dan/atau Pihak terafiliasi dari Pemegang Unit Penyertaan berdasarkan komitmen yang telah disepakati oleh Manajer Investasi dengan Pemegang Unit Penyertaan dan/atau Pihak terafiliasi dari Pemegang Unit Penyertaan;
- 12) membeli Efek dari calon atau pemegang Unit Penyertaan dan/atau Pihak terafiliasi dari calon atau pemegang Unit Penyertaan;
- 13) terlibat dalam kegiatan selain dari investasi, investasi kembali, atau perdagangan Efek sebagaimana dimaksud dalam POJK Tentang Reksa Dana Berbentuk Kontrak Investasi Kolektif;
- 14) terlibat dalam penjualan Efek yang belum dimiliki;
- 15) terlibat dalam transaksi marjin;
- 16) menerima pinjaman secara langsung termasuk melakukan penerbitan obligasi atau Efek bersifat utang lainnya, kecuali pinjaman jangka pendek dengan jangka waktu paling lama 1 (satu) bulan dalam rangka pemenuhan transaksi pembelian kembali dan/atau pelunasan paling banyak 10% (sepuluh persen) dari nilai portofolio Reksa Dana pada saat terjadinya pinjaman;
- 17) memberikan pinjaman secara langsung, kecuali pembelian obligasi, Efek bersifat utang lainnya, dan/atau penyimpanan dana di bank;
- 18) membeli Efek yang sedang ditawarkan dalam Penawaran Umum, jika Penjamin Emisi Efek dari Penawaran Umum tersebut adalah Perusahaan Efek yang merupakan Manajer Investasi itu sendiri atau Afiliasi dari Manajer Investasi tersebut, kecuali:
 - a. Efek Bersifat Utang yang ditawarkan mendapat peringkat layak investasi; dan/atau
 - b. terjadi kelebihan permintaan beli dari Efek yang ditawarkan;
 Larangan tersebut, tidak berlaku jika hubungan Afiliasi tersebut terjadi karena kepemilikan atau penyertaan modal Pemerintah;
- 19) terlibat dalam transaksi bersama atau kontrak bagi hasil dengan Manajer Investasi itu sendiri atau Afiliasi dari Manajer Investasi dimaksud;
- 20) membeli Efek Beragun Aset, jika:
 - a. Efek Beragun Aset tersebut dan Reksa Dana berbentuk Kontrak Investasi Kolektif dimaksud dikelola oleh Manajer Investasi yang sama; dan/atau;
 - b. Manajer Investasi Reksa Dana berbentuk Kontrak Investasi Kolektif terafiliasi dengan kreditur awal Efek Beragun Aset, kecuali hubungan Afiliasi tersebut terjadi karena kepemilikan atau penyertaan modal Pemerintah;
- 21) terlibat dalam transaksi penjualan Efek dengan janji membeli kembali dan pembelian Efek dengan janji menjual kembali.

Pembatasan investasi tersebut di atas didasarkan pada peraturan yang berlaku saat Prospektus ini dibuat yang mana dapat berubah sewaktu-waktu sesuai perubahan atau penambahan atas peraturan atau adanya kebijakan yang ditetapkan oleh Pemerintah di bidang pasar modal termasuk surat persetujuan OJK berkaitan dengan pengelolaan Reksa Dana Berbentuk Kontrak Investasi Kolektif.

Dalam hal Manajer Investasi bermaksud membeli efek yang diperdagangkan di Bursa Efek luar negeri, pelaksanaan pembelian Efek tersebut baru dapat dilaksanakan setelah tercapainya kesepakatan mengenai tata cara pembelian, penjualan, penyimpanan,

pencatatan dan hal-hal lain sehubungan dengan pembelian Efek tersebut antara Manajer Investasi dan Bank Kustodian.

5.4. KEBIJAKAN PEMBAGIAN HASIL INVESTASI

Setiap hasil investasi yang diperoleh OSO MOLUCCAS EQUITY FUND dari dana yang diinvestasikan (jika ada), akan dibukukan ke dalam OSO MOLUCCAS EQUITY FUND sehingga selanjutnya akan meningkatkan Nilai Aktiva Bersih OSO MOLUCCAS EQUITY FUND.

Pemegang Unit Penyertaan yang ingin menikmati hasil investasi, dapat menjual kembali sebagian atau seluruh Unit Penyertaan yang dimilikinya.

BAB VI
METODE PENGHITUNGAN NILAI PASAR WAJAR
DARI EFEK DALAM PORTOFOLIO OSO MOLUCCAS EQUITY FUND

Metode penghitungan Nilai Pasar Wajar Efek dalam portofolio OSO MOLUCCAS EQUITY FUND yang digunakan oleh Manajer Investasi adalah sesuai dengan Peraturan BAPEPAM dan LK Nomor IV.C.2.

Peraturan BAPEPAM dan LK Nomor IV.C.2 dan POJK Tentang Reksa Dana Berbentuk Kontrak Investasi Kolektif POJK No. 23/2016, memuat antara lain ketentuan sebagai berikut:

1. Nilai Pasar Wajar dari Efek dalam portofolio Reksa Dana wajib dihitung dan disampaikan oleh Manajer Investasi kepada Bank Kustodian paling lambat pukul 17.00 WIB (tujuh belas Waktu Indonesia Barat) setiap Hari Bursa, dengan ketentuan sebagai berikut:
 - a. Penghitungan Nilai Pasar Wajar dari Efek yang aktif diperdagangkan di Bursa Efek menggunakan informasi harga perdagangan terakhir atas Efek tersebut di Bursa Efek;
 - b. Penghitungan Nilai Pasar Wajar dari:
 - 1) Efek yang diperdagangkan di luar Bursa Efek (*over the counter*);
 - 2) Efek yang tidak aktif diperdagangkan di Bursa Efek;
 - 3) Efek yang diperdagangkan dalam denominasi mata uang asing;
 - 4) Instrumen Pasar Uang dalam negeri, sebagaimana dimaksud dalam POJK Tentang Reksa Dana Berbentuk Kontrak Investasi Kolektif;
 - 5) Efek lain yang transaksinya wajib dilaporkan kepada Penerima Laporan Transaksi Efek sebagaimana dimaksud dalam Peraturan Nomor X.M.3 tentang Penerima Laporan Transaksi Efek;
 - 6) Efek lain yang berdasarkan Keputusan OJK dapat menjadi Portofolio Efek Reksa Dana; dan/atau
 - 7) Efek dari perusahaan yang dinyatakan pailit atau kemungkinan besar akan pailit, atau gagal membayar pokok utang atau bunga dari Efek tersebut, menggunakan harga pasar wajar yang ditetapkan oleh LPHE sebagai harga acuan bagi Manajer Investasi.
 - c. Dalam hal harga perdagangan terakhir Efek di Bursa Efek tidak mencerminkan Nilai Pasar Wajar pada saat itu, penghitungan Nilai Pasar Wajar dari Efek tersebut menggunakan harga pasar wajar yang ditetapkan oleh LPHE sebagai harga acuan bagi Manajer Investasi.
 - d. Dalam hal LPHE tidak mengeluarkan harga pasar wajar terhadap Efek sebagaimana dimaksud dalam angka 2 huruf b butir 1) sampai dengan butir 6), dan angka 2 huruf c dari Peraturan BAPEPAM dan LK No. IV.C.2 ini, Manajer Investasi wajib menentukan Nilai Pasar Wajar dari Efek dengan itikad baik dan penuh tanggung jawab berdasarkan metode yang menggunakan asas konservatif dan diterapkan secara konsisten, dengan mempertimbangkan antara lain:
 - 1) harga perdagangan sebelumnya;
 - 2) harga perbandingan Efek sejenis; dan/atau
 - 3) kondisi fundamental dari penerbit Efek.
 - e. Dalam hal LPHE tidak mengeluarkan harga pasar wajar terhadap Efek dari perusahaan yang dinyatakan pailit atau kemungkinan besar akan pailit, atau gagal membayar pokok utang atau bunga dari Efek tersebut, sebagaimana dimaksud pada angka 2 huruf b butir 7) dari Peraturan BAPEPAM dan LK No. IV.C.2 ini, Manajer Investasi wajib menghitung Nilai Pasar Wajar dari Efek dengan itikad baik dan penuh tanggung jawab berdasarkan metode yang menggunakan asas konservatif dan diterapkan secara konsisten dengan mempertimbangkan:
 - 1) harga perdagangan terakhir Efek tersebut;
 - 2) kecenderungan harga Efek tersebut;
 - 3) tingkat bunga umum sejak perdagangan terakhir (jika berupa Efek Bersifat Utang);
 - 4) informasi material yang diumumkan mengenai Efek tersebut sejak perdagangan terakhir;

- 5) perkiraan rasio pendapatan harga (*price earning ratio*), dibandingkan dengan rasio pendapatan harga untuk Efek sejenis (jika berupa saham);
 - 6) tingkat bunga pasar dari Efek sejenis pada saat tahun berjalan dengan peringkat kredit sejenis (jika berupa Efek Bersifat Utang); dan
 - 7) harga pasar terakhir dari Efek yang mendasari (jika berupa derivatif atasEfek).
- f. Dalam hal Manajer Investasi menganggap bahwa harga pasar wajar yang ditetapkan LPHE tidak mencerminkan Nilai Pasar Wajar dari Efek dalam portofolio Reksa Dana yang wajib dibubarkan karena:
- 1) diperintahkan oleh OJK sesuai peraturan perundang-undangan di bidang Pasar Modal; dan/atau
 - 2) total Nilai Aktiva Bersih kurang dari Rp. 10.000.000.000,00 (sepuluh miliar Rupiah) selama 120 (seratus dua puluh) Hari Bursa secara berturut-turut, Manajer Investasi dapat menghitung sendiri Nilai Pasar Wajar dari Efek tersebut dengan itikad baik dan penuh tanggung jawab berdasarkan metode yang menggunakan asas konservatif dan diterapkan secara konsisten.
- g. Nilai Pasar Wajar dari Efek dalam portofolio Reksa Dana yang diperdagangkan dalam denominasi mata uang yang berbeda dengan denominasi mata uang Reksa Dana tersebut, wajib dihitung dengan menggunakan kurs tengah Bank Indonesia.
2. Penghitungan Nilai Aktiva Bersih Reksa Dana, wajib menggunakan Nilai Pasar Wajar dari Efek yang ditentukan oleh Manajer Investasi.
3. Nilai Aktiva Bersih per saham atau Unit Penyertaan dihitung berdasarkan Nilai Aktiva Bersih pada akhir Hari Bursa yang bersangkutan, setelah penyelesaian pembukuan Reksa Dana dilaksanakan, tetapi tanpa memperhitungkan peningkatan atau penurunan kekayaan Reksa Dana karena permohonan pembelian dan/atau pelunasan yang diterima oleh Bank Kustodian pada hari yang sama.
- *) LPHE (Lembaga Penilaian Harga Efek) adalah Pihak yang telah memperoleh izin usaha dari OJK untuk melakukan penilaian harga Efek dalam rangka menetapkan harga pasar wajar, sebagaimana dimaksud dalam Peraturan Nomor V.C.3 yang merupakan Lampiran Keputusan Ketua BAPEPAM dan LK Nomor Kep-183/BL/2009 tanggal 30 Juni 2009 tentang Lembaga Penilaian Harga Efek.

Manajer Investasi dan Bank Kustodian akan memenuhi ketentuan dalam Peraturan BAPEPAM dan LK Nomor IV.C.2 tersebut di atas, dengan tetap memperhatikan peraturan, kebijakan dan persetujuan OJK yang mungkin dikeluarkan atau diperoleh kemudian setelah dibuatnya Prospektus ini.

BAB VII
PERPAJAKAN

Berdasarkan Peraturan Perpajakan yang berlaku, penerapan Pajak Penghasilan (PPH) atas pendapatan Reksa Dana yang berbentuk Kontrak Investasi Kolektif, adalah sebagai berikut:

No.	Uraian	Perlakuan PPh	Dasar Hukum
A.	Penghasilan Reksa Dana yang berasal dari :		
	a. Pembagian uang tunai (dividen)	PPh tarif umum	Pasal 4 (1) dan Pasal 23 UU No. 36 Tahun 2008 tentang PPh ("UU PPh")
	b. Bunga Obligasi	PPh Final ^{*)}	Pasal 4 (2) dan Pasal 17 (7) UU PPh dan Pasal I angka 1 dan 2 PP No. 55 Tahun 2019
	c. <i>Capital Gain</i> /Diskonto Obligasi	PPh Final ^{*)}	Pasal 4 (2) dan Pasal 17 (7) UU PPh dan Pasal I angka 1 dan 2 PP No. 55 Tahun 2019
	d. Bunga Deposito dan Diskonto Sertifikat Bank Indonesia	PPh Final (20%)	Pasal 4 (2) UU PPh jo. Pasal 2 PP Nomor 131 Tahun 2000 jo. Pasal 3 Keputusan Menteri Keuangan R.I No. 51/KMK.04/2001
	e. <i>Capital Gain</i> Saham di Bursa	PPh Final (0,1%)	Pasal 4 (2) UU PPh jo. Pasal 1 PP Nomor 14 Tahun 1997
	f. <i>Commercial Paper</i> dan Surat Utang lainnya	PPh Tarif Umum	Pasal 4 (2) UU PPh
B.	Bagian Laba yang diterima oleh Pemegang Unit Penyertaan	Bukan Objek PPh	Pasal 4 (3) huruf i UU PPh

**Berdasarkan Peraturan Pemerintah R.I. No. 55 Tahun 2019 ("PP No. 55 Tahun 2019"), besarnya Pajak Penghasilan (PPh) atas bunga dan/atau diskonto dari Obligasi yang diterima dan/atau diperoleh Wajib Pajak reksa dana dan Wajib Pajak dana investasi infrastruktur berbentuk kontrak investasi kolektif, dana investasi real estat berbentuk kontrak investasi kolektif, dan efek beragun aset berbentuk kontrak investasi kolektif yang terdaftar atau tercatat pada Otoritas Jasa Keuangan sebesar:*

- 1) 5% (lima persen) sampai dengan tahun 2020; dan
- 2) 10% (sepuluh persen) untuk tahun 2021 dan seterusnya.

Informasi perpajakan tersebut di atas dibuat oleh Manajer Investasi berdasarkan pengetahuan dan pengertian dari Manajer Investasi atas peraturan perpajakan yang ada sampai dengan Prospektus ini dibuat. Apabila di kemudian hari terdapat perubahan atau perbedaan interpretasi atas peraturan perpajakan yang berlaku, maka Manajer Investasi akan menyesuaikan informasi perpajakan di atas.

Bagi calon Pemegang Unit Penyertaan asing disarankan untuk berkonsultasi dengan penasihat perpajakan mengenai perlakuan pajak investasi sebelum membeli Unit Penyertaan OSO MOLUCCAS EQUITY FUND. Sesuai peraturan perundang-undangan di bidang perpajakan yang berlaku pada saat Prospektus ini dibuat, bagian laba termasuk pelunasan kembali (*redemption*) Unit Penyertaan yang diterima Pemegang Unit Penyertaan dikecualikan sebagai objek Pajak Penghasilan (PPh).

Dalam hal terdapat pajak yang harus dibayar oleh calon Pemegang Unit Penyertaan sesuai peraturan perundang-undangan di bidang perpajakan yang berlaku, pemberitahuan kepada calon Pemegang Unit Penyertaan tentang pajak yang harus dibayar tersebut akan dilakukan dengan mengirimkan surat tercatat kepada calon Pemegang Unit Penyertaan segera setelah Manajer Investasi mengetahui adanya pajak tersebut yang harus dibayar oleh calon Pemegang Unit Penyertaan.

BAB VIII
MANFAAT INVESTASI DAN FAKTOR-FAKTOR RISIKO YANG UTAMA

8.1 MANFAAT BAGI PEMEGANG UNIT PENYERTAAN OSO MOLUCCAS EQUITY FUND

a. Pengelolaan Secara Profesional

OSO MOLUCCAS EQUITY FUND dikelola oleh Manajer Investasi yang telah berpengalaman di bidangnya dengan didukung oleh akses informasi dan analisa pasar yang menyeluruh.

b. Diversifikasi Investasi

Melalui diversifikasi yang terukur, Pemegang Unit Penyertaan memiliki kesempatan untuk memperoleh hasil investasi yang optimal sebagaimana layaknya pemodal dengan dana yang cukup besar.

c. Transparansi Informasi

Pemegang Unit Penyertaan OSO MOLUCCAS EQUITY FUND akan memperoleh informasi yang transparan mengenai pertumbuhan Nilai Aktiva Bersih (NAB) OSO MOLUCCAS EQUITY FUND yang akan diumumkan setiap bulan serta laporan keuangan tahunan melalui pembaharuan Prospektus setiap tahun.

d. Potensi Pertumbuhan Nilai Investasi

OSO MOLUCCAS EQUITY FUND adalah kumpulan dana dari Pemegang Unit Penyertaan yang dikelola secara terarah dan dapat dipertanggungjawabkan. Sehingga dengan akumulasi dana tersebut, OSO MOLUCCAS EQUITY FUND memiliki daya tawar (bargaining power) yang lebih baik dalam memperoleh tingkat pengembalian yang lebih tinggi serta akses kepada instrument investasi yang sulit jika dilakukan secara individual. Hal ini memberikan kesempatan yang sama kepada seluruh Pemegang Unit Penyertaan untuk memperoleh hasil investasi yang relatif baik sesuai tingkat risikonya.

8.2 FAKTOR-FAKTOR RISIKO YANG UTAMA

Sedangkan risiko investasi dalam OSO MOLUCCAS EQUITY FUND dapat disebabkan oleh beberapa faktor antara lain:

1. Risiko Berkurangnya Nilai Aktiva Bersih Setiap Unit Penyertaan

Nilai setiap Unit Penyertaan OSO MOLUCCAS EQUITY FUND dapat berubah akibat kenaikan atau penurunan Nilai Aktiva Bersih Reksa Dana yang bersangkutan. Terjadinya penurunan Nilai Aktiva Bersih setiap Unit Penyertaan dapat disebabkan antara lain oleh perubahan harga efek dalam portofolio.

2. Risiko Perubahan Kondisi Ekonomi dan Politik

Perubahan kondisi politik, ekonomi dan social dapat berdampak pada terjadinya kondisi penurunan pada pasar uang dan pasar modal nasional maupun international sehingga hal tersebut juga dapat mempengaruhi nilai investasi pada OSO MOLUCCAS EQUITY FUND.

3. Risiko Likuiditas

Manajer Investasi harus menyediakan dana tunai yang cukup untuk membayar penjualan kembali Unit Penyertaan yang dilakukan oleh Pemegang Unit Penyertaan. Jika secara bersama-sama dalam waktu yang singkat Pemegang Unit Penyertaan melakukan penjualan Unit Penyertaan kepada Manajer Investasi, maka Manajer Investasi dapat mengalami kesulitan likuiditas untuk menyediakan dana tunai tersebut dengan segera.

Dalam hal terjadi keadaan-keadaan di luar kekuasaan Manajer Investasi (force majeure), Penjualan Kembali dapat dihentikan untuk sementara sesuai dengan ketentuan dalam Kontrak Investasi Kolektif dan Peraturan OJK.

4. Risiko Wanprestasi

Manajer Investasi akan berusaha memberikan Hasil Investasi terbaik kepada Pemegang Unit Penyertaan. Namun dalam kondisi tertentu dan atau luar biasa (force majeure) dimana bank dan/atau penerbit surat berharga atau pihak lainnya yang berhubungan dengan OSO MOLUCCAS EQUITY FUND dapat wanprestasi (default) dalam memenuhi kewajibannya. Hal ini akan berdampak pada penurunan Nilai Aktiva Bersih per Unit Penyertaan.

e. Risiko Pembubaran dan Likuidasi

Dalam hal: (i) dalam jangka waktu 90 (sembilan enam puluh) Hari Bursa, OSO MOLUCCAS EQUITY FUND yang Pernyataan Pendaftaran telah menjadi efektif, memiliki dana kelolaan kurang dari Rp. 10.000.000.000 (sepuluh miliar Rupiah); (ii) diperintahkan oleh Otoritas Jasa Keuangan sesuai dengan peraturan perundang-undangan di sektor Pasar Modal; (iii) total Nilai Aktiva Bersih Reksa Dana kurang dari Rp 10.000.000.000 (sepuluh miliar rupiah) selama 120 (seratus dua puluh) Hari Bursa berturut-turut; dan/atau (iv) Manajer Investasi dan Bank Kustodian telah sepakat untuk membubarkan OSO MOLUCCAS EQUITY FUND, maka sesuai dengan POJK Tentang Reksa Dana Berbentuk Kontrak Investasi Kolektifserta Kontrak Investasi Kolektif OSO MOLUCCAS EQUITY FUND, Manajer Investasi akan melakukan pembubaran dan likuidasi, sehingga hal ini akan mempengaruhi hasil investasi OSO MOLUCCAS EQUITY FUND.

BAB IX
ALOKASI BIAYA DAN IMBALAN JASA

Dalam kegiatan pengelolaan OSO MOLUCCAS EQUITY FUND terdapat biaya-biaya yang harus dikeluarkan oleh OSO MOLUCCAS EQUITY FUND, Pemegang Unit Penyertaan, maupun Manajer Investasi. Perincian biaya-biaya dan alokasinya adalah sebagai berikut:

9.1. BIAYA YANG DIBEBANKAN KEPADA OSO MOLUCCAS EQUITY FUND

- a. Imbalan jasa Manajer Investasi maksimum sebesar 3% (tiga persen) per tahun yang dihitung secara harian dari Nilai Aktiva Bersih OSO MOLUCCAS EQUITY FUND berdasarkan 365 (tiga ratus enam puluh lima) Hari Kalender per tahun atau 366 (tiga ratus enam puluh enam) Hari Kalender per tahun untuk tahun kabisat dan dibayarkan setiap bulan;
- b. Imbalan jasa Bank Kustodian sebesar maksimum 0,20% (nol koma dua puluh persen) per tahun yang dihitung secara harian dari Nilai Aktiva Bersih OSO MOLUCCAS EQUITY FUND berdasarkan 365 (tiga ratus enam puluh lima) Hari Kalender per tahun atau 366 (tiga ratus enam puluh enam) Hari Kalender per tahun untuk tahun kabisat dan dibayarkan setiap bulan;
- c. Biaya transaksi Efek dan registrasi Efek;
- d. Biaya-biaya yang dikenakan oleh penyedia jasa sistem pengelolaan investasi terpadu untuk pendaftaran dan penggunaan sistem terkait, serta sistem dan/atau instrumen penunjang lainnya yang diwajibkan oleh peraturan perundang-undangan dan/atau kebijakan OJK (jika ada).
- e. Biaya pencetakan dan distribusi pembaharuan prospektus termasuk laporan keuangan tahunan yang disertai dengan laporan Akuntan yang terdaftar di OJK dengan pendapat yang lazim, kepada Pemegang Unit Penyertaan setelah OSO MOLUCCAS EQUITY FUND dinyatakan efektif oleh OJK;
- f. Biaya pemberitahuan termasuk biaya pemasangan berita/pemberitahuan di surat kabar mengenai rencana perubahan Kontrak Investasi Kolektif dan/atau prospektus (jika ada) dan perubahan Kontrak Investasi Kolektif setelah OSO MOLUCCAS EQUITY FUND dinyatakan efektif oleh OJK;
- g. Biaya pencetakan dan distribusi Surat Konfirmasi Transaksi Unit Penyertaan ke Pemegang Unit Penyertaan yang timbul setelah OSO MOLUCCAS EQUITY FUND dinyatakan efektif oleh OJK;
- h. Biaya pencetakan dan distribusi Laporan Bulanan setelah OSO MOLUCCAS EQUITY FUND dinyatakan efektif oleh OJK;
- i. Biaya jasa Auditor yang memeriksa laporan keuangan tahunan OSO MOLUCCAS EQUITY FUND; dan
- j. Pengeluaran pajak berkenaan dengan pembayaran imbalan jasa dan biaya-biaya di atas.

9.2. BIAYA YANG DIBEBANKAN KEPADA MANAJER INVESTASI

- a. Biaya persiapan pembentukan OSO MOLUCCAS EQUITY FUND yaitu biaya pembuatan Kontrak Investasi Kolektif, pembuatan dan distribusi Prospektus Awal dan penerbitan dokumen-dokumen yang diperlukan termasuk imbalan jasa Konsultan Hukum dan Notaris yang diperlukan sampai mendapatkan pernyataan efektif dari OJK;
- b. Biaya administrasi pengelolaan portofolio OSO MOLUCCAS EQUITY FUND, yaitu: biaya telepon, faksimili, fotokopi dan transportasi;
- c. Biaya pemasaran termasuk biaya pencetakan brosur, biaya promosi dan iklan OSO MOLUCCAS EQUITY FUND;

- d. Biaya pencetakan dan biaya distribusi Formulir Profil Pemodal, Formulir Pembelian Unit Penyertaan, Formulir Penjualan Kembali Unit Penyertaan dan Formulir Pengalihan Investasi ;
- e. Imbalan jasa Konsultan Hukum, Akuntan, Notaris dan beban lainnya kepadapihak ketiga (jika ada) berkenaan dengan pembubaran OSO MOLUCCAS EQUITY FUND dan likuidasi atas harta kekayaannya.

9.3. BIAYA YANG DIBEBANKAN KEPADA PEMEGANG UNIT PENYERTAAN

- a. Biaya pembelian Unit Penyertaan maksimum sebesar 2% (dua persen) dari nilai transaksi pembelian Unit Penyertaan yang dikenakan pada saat Pemegang Unit Penyertaan melakukan pembelian Unit Penyertaan OSO MOLUCCAS EQUITY FUND. Biaya pembelian Unit Penyertaan tersebut merupakan pendapatan bagi Manajer Investasi dan/atau Agen Penjual Efek Reksa Dana yang ditunjuk oleh Manajer Investasi (jika ada).
- b. Biaya penjualan kembali Unit Penyertaan maksimum sebesar 1% (satu persen) dari nilai transaksi penjualan kembali Unit Penyertaan yang dikenakan pada saat Pemegang Unit Penyertaan melakukan penjualan kembali sebagian atau seluruh Unit Penyertaan OSO MOLUCCAS EQUITY FUND yang dimilikinya. Biaya penjualan kembali Unit Penyertaan tersebut merupakan pendapatan bagi Manajer Investasi dan/atau Agen Penjual Efek Reksa Dana yang ditunjuk oleh Manajer Investasi (jika ada).
- c. Biaya pengalihan investasi maksimum sebesar 2% (dua persen) dari nilai transaksi pengalihan investasi yang dikenakan pada saat Pemegang Unit Penyertaan melakukan pengalihan Investasi yang dimilikinya dalam OSO MOLUCCAS EQUITY FUND ke reksa dana lain yang memiliki fitur Pengalihan Investasi yang dikelola oleh Manajer Investasi. Biaya pengalihan investasi tersebut merupakan pendapatan bagi Manajer Investasi dan/atau Agen Penjual Efek Reksa Dana yang ditunjuk oleh Manajer Investasi (jika ada).
- d. Semua biaya bank termasuk biaya pemindahbukuan/transfer (jika ada) sehubungan dengan pembelian dan penjualan kembali yang dilakukan oleh Pemegang Unit Penyertaan dan pengembalian sisa uang milik calon Pemegang Unit Penyertaan yang pembelian Unit Penyertaannya ditolak ke rekening yang terdaftar atas nama Pemegang Unit Penyertaan.
- e. Pajak-pajak berkenaan dengan Pemegang Unit Penyertaan dan biaya-biaya di atas (jika ada).

- 9.4. Biaya Konsultan Hukum, biaya Notaris, biaya Akuntan dan/atau biaya pihak lain setelah OSO MOLUCCAS EQUITY FUND menjadi efektif menjadi beban Manajer Investasi, Bank Kustodian dan/atau OSO MOLUCCAS EQUITY FUND sesuai dengan pihak yang memperoleh manfaat atau yang melakukan kesalahan sehingga diperlukan jasa profesi/pihak dimaksud.

9.5. ALOKASI BIAYA

JENIS BIAYA	%	KETERANGAN
Dibebankan kepada OSO MOLUCCAS EQUITY FUND		
a. Imbalan Jasa Manajer Investasi	Maksimum 3%	per tahun dihitung dari Nilai Aktiva Bersih harian OSO MOLUCCAS EQUITY FUND berdasarkan 365 (tiga ratus enam puluh lima) Hari Kalender per tahun atau 366 (tiga ratus enam puluh enam) Hari Kalender per tahun untuk tahun kabisat dan dibayarkan setiap bulan.
b. Imbalan Jasa Bank Kustodian	Maksimum 0,20%	

JENIS BIAYA	%	KETERANGAN
Dibebankan kepada Pemegang Unit Penyertaan		
a. Biaya pembelian Unit Penyertaan (<i>subscription fee</i>)	Maksimum 2%	dari nilai transaksi pembelian Unit Penyertaan
b. Biaya penjualan kembali Unit Penyertaan (<i>redemption fee</i>)	Maksimum 1%	dari nilai transaksi penjualan kembali Unit Penyertaan
c. Biaya Pengalihan Investasi (<i>switching fee</i>)	Maksimum 2%	dari nilai transaksi pengalihan investasi Biaya pembelian dan penjualan kembali Unit Penyertaan dan pengalihan investasi tersebut merupakan pendapatan bagi Manajer Investasi dan/atau Agen Penjual Efek Reksa Dana yang ditunjuk oleh Manajer Investasi (jika ada).
d. Biaya bank	jika ada	
e. Pajak-pajak yang dikenakan dengan Pemegang Unit Penyertaan dan biaya-biaya di atas (jika ada)	jika ada	

Biaya-biaya di atas belum termasuk pengenaan pajak sesuai ketentuan peraturan perundang-undangan yang berlaku di Indonesia.

BAB X
HAK-HAK PEMEGANG UNIT PENYERTAAN

Dengan tunduk pada syarat-syarat sesuai tertulis dalam Kontrak Investasi Kolektif, setiap Pemegang Unit Penyertaan OSO MOLUCCAS EQUITY FUND mempunyai hak-hak sebagai berikut:

1. Memperoleh Bukti Kepemilikan Unit Penyertaan OSO MOLUCCAS EQUITY FUND Yaitu Surat Konfirmasi Transaksi Unit Penyertaan

Pemegang Unit Penyertaan akan mendapatkan Surat Konfirmasi Transaksi Unit Penyertaan yang akan dikirimkan paling lambat 7 (tujuh) Hari Bursa setelah: (i) aplikasi pembelian Unit Penyertaan OSO MOLUCCAS EQUITY FUND dari Pemegang Unit Penyertaan telah lengkap dan diterima dengan baik oleh Manajer Investasi atau Agen Penjual Efek Reksa Dana yang ditunjuk oleh Manajer Investasi (jika ada) dan pembayaran untuk pembelian tersebut diterima dengan baik oleh Bank Kustodian (*in complete application and in good fund*); (ii) aplikasi penjualan kembali Unit Penyertaan OSO MOLUCCAS EQUITY FUND dari Pemegang Unit Penyertaan telah lengkap dan diterima dengan baik (*in complete application*) oleh Manajer Investasi atau Agen Penjual Efek Reksa Dana yang ditunjuk Manajer Investasi (jika ada); dan (iii) aplikasi pengalihan investasi dalam OSO MOLUCCAS EQUITY FUND dari Pemegang Unit Penyertaan telah lengkap dan diterima dengan baik (*in complete application*) oleh Manajer Investasi atau Agen Penjual Efek Reksa Dana yang ditunjuk oleh Manajer Investasi (jika ada) sesuai ketentuan pemrosesan pengalihan investasi yang ditetapkan dalam Prospektus ini.

Surat Konfirmasi Transaksi Unit Penyertaan akan menyatakan antara lain jumlah Unit Penyertaan yang dibeli dan dijual kembali, investasi yang dialihkan dan dimiliki serta Nilai Aktiva Bersih setiap Unit Penyertaan pada saat Unit Penyertaan tersebut dibeli dan dijual kembali serta investasi dialihkan.

2. Memperoleh Laporan Keuangan Secara Periodik

Manajer Investasi akan memberikan salinan laporan keuangan OSO MOLUCCAS EQUITY FUND sekurang-kurangnya sekali dalam 1 (satu) tahun yang akan dimuat di dalam pembaharuan Prospektus.

3. Memperoleh Pembagian Hasil Investasi Sesuai Kebijakan Pembagian Hasil Investasi

Pemegang Unit Penyertaan mempunyai hak untuk mendapatkan hasil investasi (jika ada) sesuai dengan Kebijakan Pembagian Hasil Investasi.

4. Menjual Kembali Sebagian atau Seluruh Unit Penyertaan OSO MOLUCCAS EQUITY FUND

Pemegang Unit Penyertaan mempunyai hak untuk menjual kembali sebagian atau seluruh Unit Penyertaan OSO MOLUCCAS EQUITY FUND yang dimilikinya kepada Manajer Investasi pada setiap Hari Bursa sesuai dengan syarat dan ketentuan dalam Bab XIV Prospektus.

5. Mengalihkan Sebagian Atau Seluruh Investasi dalam OSO MOLUCCAS EQUITY FUND

Pemegang Unit Penyertaan mempunyai hak untuk mengalihkan sebagian atau seluruh investasinya dalam OSO MOLUCCAS EQUITY FUND ke Reksa Dana lainnya yang memiliki fasilitas pengalihan investasi yang dikelola oleh Manajer Investasi sesuai dengan syarat dan ketentuan dalam Bab XV Prospektus.

6. Memperoleh Informasi Mengenai Nilai Aktiva Bersih Harian Setiap Unit Penyertaan dan Kinerja OSO MOLUCCAS EQUITY FUND

Setiap Pemegang Unit Penyertaan mempunyai hak untuk mendapatkan informasi Nilai Aktiva Bersih harian setiap Unit Penyertaan dan kinerja 30 (tiga puluh) hari serta 1 (satu) tahun terakhir dari OSO MOLUCCAS EQUITY FUND yang dipublikasikan di harian tertentu.

7. Memperoleh Laporan Bulanan

Setiap Pemegang Unit Penyertaan berhak memperoleh Laporan Bulanan OSO MOLUCCAS EQUITY FUND sesuai dengan peraturan perundang-undangan yang berlaku

8. Memperoleh Bagian Atas Hasil Likuidasi Secara Proporsional Dengan Kepemilikan Unit Penyertaan Dalam Hal OSO MOLUCCAS EQUITY FUND Dibubarkan dan Dilikuidasi

Dalam hal OSO MOLUCCAS EQUITY FUND dibubarkan dan dilikuidasi, maka hasil likuidasi harus dibagikan secara proporsional menurut komposisi jumlah Unit Penyertaan yang dimiliki oleh masing-masing Pemegang Unit Penyertaan.

BAB XI
PEMBUBARAN DAN LIKUIDASI

11.1. HAL-HAL YANG MENYEBABKAN OSO MOLUCCAS EQUITY FUND WAJIB DIBUBARKAN

OSO MOLUCCAS EQUITY FUND berlaku sejak ditetapkannya pernyataan efektif oleh OJK dan wajib dibubarkan apabila terjadi salah satu dari hal-hal sebagai berikut:

- a. Dalam jangka waktu 90 (sembilan puluh) Hari Bursa, OSO MOLUCCAS EQUITY FUND yang Pernyataan Pendaftarannya telah menjadi efektif memiliki dana kelolaan kurang dari Rp. 10.000.000.000,- (sepuluh miliar Rupiah); dan/atau
- b. Diperintahkan oleh OJK sesuai dengan peraturan perundang-undangan di bidang Pasar Modal; dan/atau
- c. Total Nilai Aktiva Bersih OSO MOLUCCAS EQUITY FUND kurang dari Rp. 10.000.000.000,- (sepuluh miliar Rupiah) selama 120 (seratus dua puluh) Hari Bursa berturut-turut; dan/atau
- d. Manajer Investasi dan Bank Kustodian telah sepakat untuk membubarkan OSO MOLUCCAS EQUITY FUND.

11.2. PROSES PEMBUBARAN DAN LIKUIDASI OSO MOLUCCAS EQUITY FUND

Dalam hal OSO MOLUCCAS EQUITY FUND wajib dibubarkan karena kondisi sebagaimana dimaksud dalam butir 11.1 huruf a di atas, maka Manajer Investasi wajib:

- a. menyampaikan laporan kondisi tersebut kepada OJK dan mengumumkan rencana pembubaran, OSO MOLUCCAS EQUITY FUND kepada para Pemegang Unit Penyertaan paling kurang dalam 1 (satu) surat kabar harian berbahasa Indonesia yang berperedaran nasional, paling lambat 2 (dua) Hari Bursa sejak berakhirnya jangka waktu sebagaimana dimaksud pada butir 11.1 huruf a di atas;
- b. menginstruksikan kepada Bank Kustodian paling lambat 2 (dua) Hari Bursa sejak berakhirnya jangka waktu sebagaimana dimaksud dalam butir 11.1 huruf a di atas, untuk membayarkan dana hasil likuidasi yang menjadi hak pemegang Unit Penyertaan dengan ketentuan bahwa perhitungannya dilakukan secara proporsional dari Nilai Aktiva Bersih pada saat pembubaran namun tidak boleh lebih kecil dari Nilai Aktiva Bersih awal (harga par) dan dana tersebut diterima pemegang Unit Penyertaan paling lambat 7 (tujuh) hari bursa sejak likuidasi selesai dilakukan;
- c. membubarkan OSO MOLUCCAS EQUITY FUND dalam jangka waktu paling lambat 10 (sepuluh) hari bursa sejak berakhirnya jangka waktu sebagaimana dimaksud dalam butir 11.1 huruf a di atas serta menyampaikan laporan pembubaran OSO MOLUCCAS EQUITY FUND kepada Otoritas Jasa Keuangan paling lambat 10 (sepuluh) hari bursa sejak Reksa Dana dibubarkan yang disertai dengan dokumen sebagai berikut:
 - (i) akta pembubaran OSO MOLUCCAS EQUITY FUND dari Notaris yang terdaftar di OJK;
 - (ii) laporan keuangan pembubaran OSO MOLUCCAS EQUITY FUND yang diaudit oleh Akuntan yang terdaftar di OJK, jika OSO MOLUCCAS EQUITY FUND telah memiliki dana kelolaan.

Dalam hal OSO MOLUCCAS EQUITY FUND wajib dibubarkan karena kondisi sebagaimana dimaksud dalam butir 11.1 huruf b di atas, maka Manajer Investasi wajib:

- a. mengumumkan rencana pembubaran OSO MOLUCCAS EQUITY FUND paling sedikit dalam 1 (satu) surat kabar harian berbahasa Indonesia yang berperedaran nasional paling lambat 2 (dua) Hari Bursa sejak diperintahkan OJK dan pada hari yang sama memberitahukan secara tertulis kepada Bank Kustodian untuk menghentikan perhitungan Nilai Aktiva Bersih OSO MOLUCCAS EQUITY FUND;
- b. menginstruksikan kepada Bank Kustodian paling lambat 2 (dua) hari bursa sejak diperintahkan OJK, untuk membayarkan dana hasil likuidasi yang menjadi hak

pemegang Unit Penyertaan dengan ketentuan bahwa perhitungannya dilakukan secara proporsional dari Nilai Aktiva Bersih pada saat pembubaran dan dana tersebut diterima pemegang Unit Penyertaan paling lambat 7 (tujuh) hari bursa sejak likuidasi selesai dilakukan; dan

- c. menyampaikan laporan pembubaran OJK OSO MOLUCCAS EQUITY FUND kepada OJK paling lambat 60 (enam puluh) Hari Bursa sejak diperintahkan pembubaran OSO MOLUCCAS EQUITY FUND oleh OJK dengan dokumen sebagai berikut:
 - (i) pendapat dari Konsultan Hukum yang terdaftar di OJK;
 - (ii) laporan keuangan pembubaran OSO MOLUCCAS EQUITY FUND yang diaudit oleh Akuntan yang terdaftar di OJK; dan
 - (iii)akta pembubaran OSO MOUCCAS EQUITY FUND dari Notaris yang terdaftar di OJK.

Dalam hal OSO MOLUCCAS EQUITY FUND wajib dibubarkan karena kondisi sebagaimana dimaksud dalam butir 11.1 huruf c di atas, maka Manajer Investasi wajib:

- a. menyampaikan laporan kondisi tersebut kepada OJK dengan dilengkapi kondisi keuangan terakhir OSO MOLUCCAS EQUITY FUND dan mengumumkan kepada para Pemegang Unit Penyertaan rencana pembubaran, OSO MOLUCCAS EQUITY FUND paling kurang dalam 1 (satu) surat kabar harian berbahasa Indonesia yang berperedaran nasional dalam jangka waktu paling lambat 2 (dua) Hari Bursa sejak berakhirnya jangka waktu sebagaimana dimaksud pada butir 11.1 huruf c di atas serta pada hari yang sama memberitahukan secara tertulis kepada Bank Kustodian untuk menghentikan perhitungan Nilai Aktiva Bersih OSO MOLUCCAS EQUITY FUND;
- b. menginstruksikan kepada Bank Kustodian paling lambat 2 (dua) Hari Bursa sejak berakhirnya jangka waktu sebagaimana dimaksud dalam butir 11.1 huruf c di atas, untuk membayarkan dana hasil likuidasi yang menjadi hak pemegang Unit Penyertaan dengan ketentuan bahwa perhitungannya dilakukan secara proporsional dari Nilai Aktiva Bersih pada saat likuidasi selesai dilakukan dan dana tersebut diterima pemegang Unit Penyertaan paling lambat 7 (tujuh) hari bursa sejak likuidasi selesai dilakukan; dan
- c. menyampaikan laporan pembubaran OSO MOLUCCAS EQUITY FUND kepada OJK paling lambat 60 (enam puluh) Hari Bursa sejak berakhirnya jangka waktu sebagaimana dimaksud dalam butir 11.1 huruf c di atas dengan dokumen sebagai berikut:
 - (i) pendapat dari Konsultan Hukum yang terdaftar di OJK;
 - (ii) laporan keuangan pembubaran OSO MOLUCCAS EQUITY FUND yang diaudit oleh Akuntan yang terdaftar di OJK; dan
 - (iii)akta pembubaran OSO MOLUCCAS EQUITY FUND dari Notaris yang terdaftar di OJK.

Dalam hal OSO MOLUCCAS EQUITY FUND wajib dibubarkan karena kondisi sebagaimana dimaksud dalam butir 11.1 huruf d di atas, maka Manajer Investasi wajib:

- a. menyampaikan rencana pembubaran OSO MOLUCCAS EQUITY FUND kepada OJK dalam jangka waktu paling lambat 2 (dua) Hari Bursa sejak terjadinya kesepakatan pembubaran OSO MOLUCCAS EQUITY FUND oleh Manajer Investasi dan Bank Kustodian dengan melampirkan:
 - (i) kesepakatan pembubaran OSO MOLUCCAS EQUITY FUND antara Manajer Investasi dan Bank Kustodian disertai alasan pembubaran; dan
 - (ii) kondisi keuangan terakhir;dan pada hari yang sama mengumumkan rencana pembubaran OSO MOLUCCAS EQUITY FUND kepada para pemegang Unit Penyertaan paling sedikit dalam 1 (satu) surat kabar harian berbahasa Indonesia yang berperedaran nasional serta memberitahukan secara tertulis kepada Bank Kustodian untuk menghentikan perhitungan Nilai Aktiva Bersih OSO MOLUCCAS EQUITY FUND;
- b. menginstruksikan kepada Bank Kustodian paling lambat 2 (dua) hari bursa sejak terjadinya kesepakatan pembubaran OSO MOLUCCAS EQUITY FUND, untuk membayarkan dana hasil likuidasi yang menjadi hak pemegang Unit Penyertaan dengan ketentuan perhitungannya dilakukan secara proporsional dari Nilai Aktiva Bersih pada

- saat likuidasi selesai dilakukan dan dana tersebut diterima pemegang Unit Penyertaan paling lambat 7 (tujuh) Hari Bursa sejak likuidasi selesai dilakukan; dan
- c. menyampaikan laporan pembubaran OSO MOLUCCAS EQUITY FUND kepada Otoritas Jasa Keuangan paling lambat 60 (enam puluh) Hari Bursa sejak disepakatinya pembubaran OSO MOLUCCAS EQUITY FUND disertai dengan dokumen sebagai berikut:
 - (i) pendapat dari Konsultan Hukum yang terdaftar di OJK;
 - (ii) laporan keuangan pembubaran OSO MOLUCCAS EQUITY FUND yang diaudit oleh Akuntan yang terdaftar di OJK; dan
 - (iii) akta pembubaran OSO MOLUCCAS EQUITY FUND dari Notaris yang terdaftar di OJK.

- 11.3.** Setelah dilakukannya pengumuman rencana pembubaran, likuidasi dan pembagian hasil likuidasi OSO MOLUCCAS EQUITY FUND, maka Pemegang Unit Penyertaan tidak dapat melakukan penjualan kembali (pelunasan).

11.4. PEMBAGIAN HASIL LIKUIDASI

Manajer Investasi wajib memastikan bahwa hasil dari likuidasi OSO MOLUCCAS EQUITY FUND harus dibagi secara proporsional menurut komposisi jumlah Unit Penyertaan yang dimiliki oleh masing-masing Pemegang Unit Penyertaan.

Dalam hal masih terdapat dana hasil likuidasi yang belum diambil oleh Pemegang Unit Penyertaan dan/atau terdapat dana yang tersisa setelah tanggal pembagian hasil likuidasi kepada Pemegang Unit Penyertaan yang ditetapkan oleh Manajer Investasi, maka:

- a. Jika Bank Kustodian telah memberitahukan dana tersebut kepada Pemegang Unit Penyertaan sebanyak 3 (tiga) kali dalam tenggang waktu masing-masing 2 (dua) minggu serta telah mengumumkannya dalam surat kabar harian yang berperedaran nasional, maka dana tersebut wajib disimpan dalam rekening giro di Bank Kustodian selaku Bank Umum, atas nama Bank Kustodian untuk kepentingan Pemegang Unit Penyertaan yang belum mengambil dana hasil likuidasi dan/atau untuk kepentingan Pemegang Unit Penyertaan yang tercatat pada saat likuidasi, dalam jangka waktu 3 (tiga) tahun;
 - b. Setiap biaya yang timbul atas penyimpanan dana tersebut akan dibebankan kepada rekening giro tersebut; dan
 - c. Apabila dalam jangka waktu 3 (tiga) tahun tidak diambil oleh Pemegang Unit Penyertaan, maka dana tersebut wajib diserahkan oleh Bank Kustodian kepada Pemerintah Indonesia untuk keperluan pengembangan industri Pasar Modal.
- 11.5.** Dalam hal OSO MOLUCCAS EQUITY FUND dibubarkan dan dilikuidasi, maka beban biaya pembubaran dan likuidasi OSO MOLUCCAS EQUITY FUND termasuk biaya Konsultan Hukum, Akuntan dan beban lain kepada pihak ketiga menjadi tanggung jawab dan wajib dibayar Manajer Investasi kepada pihak-pihak yang bersangkutan.

BAB XII
LAPORAN KEUANGAN DAN LAPORAN AUDITOR INDEPENDEN

(halaman ini sengaja dikosongkan)

REKSA DANA OSO MOLUCCAS EQUITY FUND

Laporan Keuangan
Tanggal 31 Desember 2021 dan
Untuk tahun yang berakhir pada tanggal tersebut
Beserta
Laporan Auditor Independen

Demikian pernyataan ini dibuat dengan sebenarnya.



Jakarta, 14 Maret 2022

PT OSO Manajemen Investasi

PT Bank Mega Tbk.

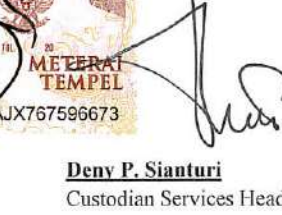

Niko Tjahjoadi Indrasujasa
Direktur



Rusdi Qasman
Direktur Utama

Deny P. Sianturi
Custodian Services Head



Randi Noviandi
Fund Accounting Head

Nomor : 00008/3.0442/AU.1/07/1353-1/1/III/2022

LAPORAN AUDITOR INDEPENDEN

Pemegang Unit Penyertaan, Manajer Investasi dan Bank Kustodian REKSA DANA OSO MOLUCCAS EQUITY FUND

Kami telah mengaudit laporan keuangan **Reksa Dana OSO Moluccas Equity Fund ("Reksa Dana")** terlampir, yang terdiri dari laporan posisi keuangan tanggal 31 Desember 2021, serta laporan laba (rugi) dan penghasilan komprehensif lain, laporan perubahan aset bersih dan laporan arus kas untuk tahun yang berakhir pada tanggal tersebut, dan suatu ikhtiar kebijakan akuntansi signifikan dan informasi penjelasan lainnya.

Tanggung jawab manajemen atas laporan keuangan

Manajer Investasi dan Bank Kustodian bertanggung jawab atas penyusunan dan penyajian wajar laporan keuangan tersebut sesuai dengan Standar Akuntansi Keuangan di Indonesia, dan atas pengendalian internal dan dianggap perlu oleh Manajer Investasi dan Bank Kustodian untuk memungkinkan penyusunan laporan keuangan yang bebas dari kesalahan penyajian material, baik yang disebabkan oleh kecurangan maupun kesalahan.

Tanggung jawab auditor

Tanggung jawab kami adalah menyatakan suatu opini atas laporan keuangan tersebut berdasarkan audit kami. Kami melaksanakan audit berdasarkan Standar Audit yang ditetapkan oleh Institut Akuntan Publik Indonesia. Standar tersebut mengharuskan kami untuk mematuhi ketentuan etika serta merencanakan dan melaksanakan audit untuk memperoleh keyakinan memadai tentang apakah laporan keuangan tersebut bebas dari kesalahan penyajian material.

Suatu audit melibatkan pelaksanaan prosedur untuk memperoleh bukti audit tentang angka-angka dan pengungkapan dalam laporan keuangan. Prosedur yang dipilih bergantung pada pertimbangan auditor, termasuk penilaian atas risiko kesalahan penyajian material dalam laporan keuangan, baik yang disebabkan oleh kecurangan maupun kesalahan. Dalam melakukan penilaian risiko tersebut, auditor mempertimbangkan pengendalian internal yang relevan dengan penyusunan dan penyajian wajar laporan keuangan reksa dana untuk merancang prosedur audit yang tepat sesuai dengan kondisinya, tetapi bukan untuk tujuan menyatakan opini atas keefektifitasan pengendalian internal reksa dana. Suatu audit juga mencakup pengevaluasian atas ketepatan kebijakan akuntansi yang digunakan dan kewajaran estimasi akuntansi yang dibuat oleh Manajer Investasi dan Bank Kustodian, serta pengevaluasian atas penyajian laporan keuangan secara keseluruhan.

Kami yakin bahwa bukti audit yang telah kami peroleh adalah cukup dan tepat untuk menyediakan suatu basis bagi opini audit kami.

Opini

Menurut opini kami, laporan keuangan terlampir menyajikan secara wajar, dalam semua hal yang material, posisi keuangan **Reksa Dana OSO Moluccas Equity Fund** tanggal 31 Desember 2021, serta kinerja keuangan dan arus kasnya untuk tahun yang berakhir pada tanggal tersebut, sesuai dengan Standar Akuntansi Keuangan di Indonesia.

Hal Lain

Laporan keuangan **Reksa Dana OSO Moluccas Equity Fund** tanggal 31 Desember 2020 dan untuk tahun yang berakhir pada tanggal tersebut diaudit oleh auditor independen lain yang menyatakan opini tanpa modifikasi atas laporan keuangan tersebut dengan No. 00012/3.0262/AU.1/07/0413-2/1/1/2021 tanggal 22 Januari 2021.

KANTOR AKUNTAN PUBLIK
ANDERSON & PARTNER

KAP Anderson & Partner



Madelih Kurniawan, SE., CPA
NRAP : AP 1353

Jakarta, 14 Maret 2022

DAFTAR ISI

Halaman

Surat Pernyataan Manajer Investasi dan Bank Kustodian

Laporan Auditor Independen

Laporan Keuangan

Laporan posisi keuangan	1
Laporan laba rugi dan penghasilan komprehensif lain	2
Laporan perubahan aset bersih	3
Laporan arus kas	4
Catatan atas laporan keuangan	5

REKSA DANA OSO MOLUCCAS EQUITY FUND
LAPORAN POSISI KEUANGAN

Untuk tahun yang berakhir pada tanggal 31 Desember 2021
(Dalam Rupiah)

Keterangan	Catatan	2021	2020
ASET			
Portofolio efek			
Efek ekuitas	4,17	126.832.541.172	117.083.509.614
Deposito	4,17	10.000.000.000	-
Kas di bank	5,17	7.003.657.983	5.573.288.831
Piutang bunga	6,17	4.810.178	870.869
Piutang penjualan efek	7,17	1.296.212.884	827.952.445
Uang muka pajak	14a	101.087.559	-
Piutang lain - lain		-	4.739.663
JUMLAH ASET		145.238.309.776	123.490.361.422
LIABILITAS			
Beban akrual	8,17	112.485.953	103.884.688
Utang pembelian efek	9,17	4.604.609.413	2.287.641.607
Utang pajak	14b	12.089.798	62.833.090
JUMLAH LIABILITAS		4.729.185.164	2.454.359.385
NILAI ASET BERSIH			
Modal saham		(229.490.875.388)	(248.963.997.963)
Saldo Laba Tahun ini		370.000.000.000	370.000.000.000
JUMLAH ASET BERSIH		140.509.124.612	121.036.002.037
JUMLAH UNIT PENYERTAAN YANG BEREDAR			
	10	423.882.754,5295	423.882.754,5295
NILAI ASET BERSIH PER UNIT PENYERTAAN			
		331,4811	285,5412

Catatan atas laporan keuangan terlampir merupakan bagian yang tidak terpisahkan dari laporan keuangan secara keseluruhan

REKSA DANA OSO MOLUCCAS EQUITY FUND
LAPORAN LABA (RUGI) DAN KOMPREHENSIF LAIN
 Untuk tahun yang berakhir pada tanggal 31 Desember 2021
 (Dalam Rupiah)

Keterangan	Catatan	2021	2020
PENDAPATAN			
Pendapatan Investasi			
Dividen	12	1.719.298.635	1.996.044.039
Bunga	12	189.735.045	165.293.366
Keuntungan (kerugian) investasi yang telah direalisasi	12	13.184.964.908	(32.200.491.533)
Keuntungan investasi yang belum direalisasi	12	6.221.625.015	39.313.305.147
Pendapatan lainnya		-	22.694.600
JUMLAH PENDAPATAN		21.315.623.603	9.296.845.619
BEBAN			
Beban pengelolaan investasi	13, 15	705.656.611	492.482.513
Beban kustodian	13	192.503.124	134.349.230
Beban lainnya	13	944.341.293	357.572.086
JUMLAH BEBAN		1.842.501.028	984.403.829
LABA SEBELUM PAJAK		19.473.122.575	8.312.441.790
BEBAN PAJAK PENGHASILAN			
Pajak kini	14c	-	(434.190.218)
LABA TAHUN BERJALAN		19.473.122.575	7.878.251.572
PENGHASILAN KOMPREHENSIF LAIN		-	-
LABA KOMPREHENSIF TAHUN BERJALAN		19.473.122.575	7.878.251.572

Catatan atas laporan keuangan terlampir merupakan bagian yang tidak terpisahkan dari laporan keuangan secara keseluruhan

REKSA DANA OSO MOLUCCAS EQUITY FUND
LAPORAN PERUBAHAN ASET BERSIH
 Untuk tahun yang berakhir pada tanggal 31 Desember 2021
 (Dalam Rupiah)

	Transaksi dengan Pemegang Unit Penyertaan	Jumlah Kenaikan Nilai Aset Bersih	Penghasilan Komprehensif Lain	Jumlah Nilai Aset Bersih
Saldo 1 Januari 2020	370.000.000.000	(256.842.249.535)	-	113.157.750.465
Laba komprehensif tahun berjalan	-	7.878.251.572	-	7.878.251.572
Saldo 31 Desember 2020	<u>370.000.000.000</u>	<u>(248.963.997.963)</u>	-	<u>121.036.002.037</u>
Laba komprehensif tahun berjalan	-	19.473.122.575	-	19.473.122.575
Saldo 31 Desember 2021	<u>370.000.000.000</u>	<u>(229.490.875.388)</u>	-	<u>140.509.124.612</u>

Catatan atas laporan keuangan terlampir merupakan bagian yang tidak terpisahkan dari laporan keuangan secara keseluruhan

REKSA DANA OSO MOLUCCAS EQUITY FUND
LAPORAN ARUS KAS
 Untuk tahun yang berakhir pada tanggal 31 Desember 2021
 (Dalam Rupiah)

	<u>2021</u>	<u>2020</u>
ARUS KAS DARI AKTIVITAS OPERASI		
Penerimaan dari pendapatan investasi dividen	1.719.298.635	2.018.738.639
Penerimaan dari pendapatan bunga	147.848.729	178.987.311
Penerimaan penjualan portofolio efek	176.840.007.061	2.287.641.607
Pembayaran pembelian portofolio efek	(166.192.999.759)	(827.952.445)
Pembayaran beban	(935.475.463)	(951.952.126)
Pembayaran beban pajak	(152.176.401)	(434.190.218)
Penerimaan lainnya	3.866.350	-
Arus Kas Bersih Dari Aktivitas Operasi	11.430.369.152	2.271.272.768
ARUS KAS DARI AKTIVITAS INVESTASI		
Penempatan deposito	(10.000.000.000)	-
Penjualan dan pembelian portofolio efek - bersih	-	2.278.092.964
Arus Kas Bersih Untuk Aktivitas Investasi	(10.000.000.000)	2.278.092.964
ARUS KAS DARI AKTIVITAS PENDANAAN		
Penjualan unit penyertaan	-	-
Pembelian kembali unit penyertaan	-	-
Arus Kas Bersih Untuk Aktivitas Pendanaan	-	-
KENAIKAN (PENURUNAN) KAS DI BANK	1.430.369.152	4.549.365.732
SALDO KAS DI BANK AWAL TAHUN	5.573.288.831	1.023.923.099
SALDO KAS DI BANK AKHIR TAHUN	7.003.657.983	5.573.288.831

Catatan atas laporan keuangan terlampir merupakan bagian yang tidak terpisahkan dari laporan keuangan secara keseluruhan

REKSA DANA OSO MOLUCCAS EQUITY FUND
CATATAN ATAS LAPORAN KEUANGAN
Untuk tahun yang berakhir pada tanggal 31 Desember 2021
(Dalam Rupiah)

1. UMUM

Pendirian

Reksa Dana OSO Moluccas Equity Fund adalah Reksa Dana berbentuk Kontrak Investasi Kolektif didirikan berdasarkan Undang-Undang Pasar Modal No. 8 Tahun 1995 tentang Pasar Modal dan Peraturan Otoritas Jasa Keuangan No. 23/POJK.04/2016 tanggal 13 Juni 2016 tentang Pedoman Pengelolaan Reksa dana Berbentuk

Kontrak Investasi Kolektif Jo Peraturan Otoritas Jasa Keuangan No. 2/POJK.04/2020 tanggal 9 Januari 2020.

Kontrak Investasi Kolektif Reksa Dana OSO Moluccas Equity Fund antara PT OSO Managemen Investasi sebagai Manajer Investasi dan PT Bank Mega Tbk., Cabang Jakarta sebagai Bank Kustodian dituangkan dalam Akta No.67 tanggal 22 April 2016 di hadapan Leolin Jayayanti, S.H, Notaris di Jakarta.

Reksa Dana OSO Moluccas Equity Fund telah mendapat surat pernyataan efektif dari Otoritas Jasa Keuangan sesuai dengan surat No. S-225/D.04/2016 tanggal 4 Mei 2016. Sesuai KIK, tahun buku Reksa Dana mencakup periode dari tanggal 1 Januari dan berakhir pada tanggal 31 Desember.

Sesuai dengan pasal 4 dari Akta No. 67 tersebut diatas, Reksa Dana OSO Moluccas Equity Fund bertujuan untuk memperoleh pertumbuhan nilai investasi yang optimal secara berkelanjutan dalam jangka panjang dengan melakukan investasi sebagian besar/mayoritas dalam efek bersifat ekuitas yang berkapitalisasi kecil dan menengah untuk memperoleh capital gain dan dividen dengan tingkat risiko terukur.

Tujuan dan Kebijakan Investasi

Sesuai dengan Kontrak Investasi Kolektif, tujuan investasi Reksa Dana adalah untuk memberikan hasil investasi yang setara dengan kinerja Reksa Dana yang diterbitkan oleh Bursa Efek Indonesia.

Sesuai dengan kebijakan investasi, Reksa Dana melakukan investasi pada:

- a. Minimum 80% (delapan puluh persen) dan maksimum 100% (seratus persen) dari nilai aset bersih pada efek bersifat ekuitas yang diperdagangkan di Bursa Efek Indonesia serta terdaftar dalam OSO Moluccas Equity Fund; dan
- b. Minimum 0% (nol persen) dan maksimum 20% (dua puluh persen) dari nilai aset bersih pada instrumen pasar uang dan/atau deposito; sesuai dengan peraturan perundang-undangan yang berlaku di Indonesia.

REKSA DANA OSO MOLUCCAS EQUITY FUND
CATATAN ATAS LAPORAN KEUANGAN
Untuk tahun yang berakhir pada tanggal 31 Desember 2021
(Dalam Rupiah)

2. IKHTISAR KEBIJAKAN AKUNTANSI

Dasar Penyusunan dan Pengukuran Laporan Keuangan

Laporan keuangan disusun dan disajikan sesuai dengan Standar Akuntansi Keuangan di Indonesia, mencakup Pernyataan dan Interpretasi yang dikeluarkan oleh Dewan Standar Akuntansi Keuangan Ikatan Akuntan Indonesia dan peraturan Otoritas Jasa Keuangan (OJK).

Laporan keuangan disusun sesuai dengan Pernyataan Standar Akuntansi Keuangan (PSAK) No. 1, "Penyajian Laporan Keuangan", dan Surat Keputusan Ketua OJK No. KEP-06/PM/2004 tanggal 9 Februari 2004 mengenai peraturan No. X.D.1 "Laporan Reksa Dana" dan terakhir telah diubah dengan Salinan Peraturan Otoritas Jasa Keuangan No. 33/POJK.04/2020 tanggal 25 Mei 2020, mengenai Penyusunan Laporan Keuangan Produk Investasi Berbentuk Kontrak Investasi Kolektif serta Salinan Surat Edaran Otoritas Jasa Keuangan Republik Indonesia No. 14/SEOJK.04/2020 tanggal 8 Juli 2020 mengenai Pedoman Perlakuan Akuntansi Produk Investasi Berbentuk Kontrak Investasi Kolektif.

Kebijakan akuntansi yang diterapkan dalam penyusunan laporan keuangan untuk tahun yang berakhir pada tanggal 31 Desember 2021 adalah konsisten dengan kebijakan akuntansi yang diterapkan dalam penyusunan laporan keuangan untuk tahun yang berakhir pada tanggal 31 Desember 2020.

Dasar pengukuran laporan keuangan ini adalah biaya perolehan (historical cost), kecuali beberapa akun tertentu disusun berdasarkan pengukuran lain, sebagaimana diuraikan dalam kebijakan akuntansi masing-masing akun tersebut. Laporan keuangan ini disusun dengan metode akrual, kecuali laporan arus kas.

Laporan arus kas disusun dengan menggunakan metode langsung dengan mengelompokkan arus kas dalam aktivitas operasi dan pendanaan. Aktivitas investasi tidak dikelompokkan terpisah karena aktivitas investasi adalah aktivitas operasi utama Reksa Dana.

Mata uang pelaporan yang digunakan untuk penyusunan dan penyajian laporan keuangan Reksa Dana adalah mata uang Rupiah (Rp) yang juga merupakan mata uang fungsional Reksa Dana. Angka-angka di laporan keuangan adalah dalam Rupiah, kecuali jumlah unit penyertaan beredar atau jumlah lain yang dinyatakan secara khusus.

Penyusunan laporan keuangan sesuai dengan Standar Akuntansi Keuangan di Indonesia mengharuskan penggunaan estimasi tertentu. Hal tersebut juga mengharuskan Manajer Investasi dan Bank Kustodian untuk membuat pertimbangan dalam proses penerapan kebijakan akuntansi Reksa Dana. Area yang kompleks atau memerlukan tingkat pertimbangan yang lebih tinggi atau area dimana asumsi dan estimasi berdampak signifikan terhadap laporan keuangan diungkapkan di Catatan 3.

Nilai aset bersih per unit penyertaan

Nilai aset bersih per unit penyertaan dihitung dengan cara membagi aset bersih Reksa Dana dengan jumlah unit penyertaan yang beredar. Nilai aset bersih dihitung pada setiap hari bursa berdasarkan nilai wajar dari aset dan liabilitas.

REKSA DANA OSO MOLUCCAS EQUITY FUND
CATATAN ATAS LAPORAN KEUANGAN
Untuk tahun yang berakhir pada tanggal 31 Desember 2021
(Dalam Rupiah)

2. IKHTISAR KEBIJAKAN AKUNTANSI (lanjutan)

Instrumen Keuangan

Reksa Dana menerapkan PSAK No. 71, "Instrumen Keuangan" pada tanggal 1 Januari 2020. Reksa Dana mengakui aset keuangan atau liabilitas keuangan pada laporan posisi keuangan jika, dan hanya jika, Reksa Dana menjadi salah satu pihak dalam ketentuan pada kontrak instrumen tersebut. Pembelian atau penjualan yang lazim atas instrumen keuangan diakui pada tanggal perdagangan.

Instrumen keuangan pada pengakuan awal diukur pada nilai wajarnya, yang merupakan nilai wajar kas yang diserahkan (dalam hal aset keuangan) atau yang diterima (dalam hal liabilitas keuangan). Nilai wajar kas yang diserahkan atau diterima ditentukan dengan mengacu pada harga transaksi atau harga pasar yang berlaku. Jika harga pasar tidak dapat ditentukan dengan andal, maka nilai wajar kas yang diserahkan atau diterima dihitung berdasarkan estimasi jumlah seluruh pembayaran atau penerimaan kas masa depan, yang didiskontokan menggunakan suku bunga pasar yang berlaku untuk instrumen sejenis dengan jatuh tempo yang sama atau hampir sama. Pengukuran awal instrumen keuangan termasuk biaya transaksi, kecuali untuk instrumen keuangan yang diukur pada nilai wajar melalui laba rugi.

Biaya transaksi adalah biaya-biaya yang dapat diatribusikan secara langsung pada perolehan atau penerbitan aset keuangan atau liabilitas keuangan, dimana biaya tersebut adalah biaya yang tidak akan terjadi apabila entitas tidak memperoleh atau menerbitkan instrumen keuangan. Biaya transaksi tersebut diamortisasi sepanjang umur instrumen menggunakan metode suku bunga efektif.

Metode suku bunga efektif adalah metode yang digunakan untuk menghitung biaya perolehan diamortisasi dari aset keuangan atau liabilitas keuangan dan metode untuk mengalokasikan pendapatan bunga atau beban bunga selama periode yang relevan, menggunakan suku bunga yang secara tepat mendiskontokan estimasi pembayaran atau penerimaan kas di masa depan selama perkiraan umur instrumen keuangan atau, jika lebih tepat, digunakan periode yang lebih singkat untuk memperoleh nilai tercatat bersih dari instrumen keuangan. Pada saat menghitung suku bunga efektif, Reksa Dana mengestimasi arus kas dengan mempertimbangkan seluruh persyaratan kontraktual dalam instrumen keuangan tersebut, tanpa mempertimbangkan kerugian kredit di masa depan, namun termasuk seluruh komisi dan bentuk lain yang dibayarkan atau diterima, yang merupakan bagian tidak terpisahkan dari suku bunga efektif.

Biaya perolehan diamortisasi dari aset keuangan atau liabilitas keuangan adalah jumlah aset keuangan atau liabilitas keuangan yang diukur pada saat pengakuan awal dikurangi pembayaran pokok, ditambah atau dikurangi dengan amortisasi kumulatif yang dihitung dari selisih antara nilai awal dan nilai jatuh temponya, dan dikurangi penurunan nilai atau nilai yang tidak dapat ditagih.

Pengklasifikasian instrumen keuangan dilakukan berdasarkan model bisnis dalam mengelola aset keuangan dan persyaratan kontraktual aset keuangan.

Sebelum tanggal 1 Januari 2020, pada saat pengakuan awal, Reksa Dana mengklasifikasikan instrumen keuangan dalam kategori berikut: aset keuangan yang diukur pada nilai wajar melalui laba rugi, pinjaman yang diberikan dan piutang, aset keuangan yang diukur pada nilai wajar melalui penghasilan komprehensif lain, aset keuangan tersedia untuk dijual, liabilitas keuangan yang diukur pada nilai wajar melalui laba rugi dan liabilitas keuangan lain-lain.

REKSA DANA OSO MOLUCCAS EQUITY FUND
CATATAN ATAS LAPORAN KEUANGAN
Untuk tahun yang berakhir pada tanggal 31 Desember 2021
(Dalam Rupiah)

2. IKHTISAR KEBIJAKAN AKUNTANSI (lanjutan)

Instrumen Keuangan (lanjutan)

Sejak tanggal 1 Januari 2020, Reksa Dana mengklasifikasikan instrumen keuangan dalam kategori berikut: aset keuangan yang diukur pada nilai wajar melalui laba rugi, aset keuangan yang diukur pada biaya perolehan diamortisasi, aset keuangan yang diukur pada nilai wajar melalui penghasilan komprehensif lain, liabilitas keuangan yang diukur pada nilai wajar melalui laba rugi dan liabilitas keuangan yang diukur pada biaya perolehan diamortisasi. Reksa Dana melakukan evaluasi kembali atas kategori-kategori tersebut pada setiap tanggal pelaporan, apabila diperlukan dan tidak melanggar ketentuan yang disyaratkan.

Pada tanggal 31 Desember 2021 dan 2020, Reksa Dana hanya memiliki aset keuangan dalam kategori aset keuangan yang diukur pada nilai wajar melalui laba rugi, biaya perolehan diamortisasi (dahulu (“d/h”) dikategorikan sebagai pinjaman yang diberikan dan piutang), serta liabilitas keuangan dalam kategori liabilitas keuangan yang diukur pada biaya perolehan diamortisasi.

a. Penentuan Nilai Wajar

Nilai wajar instrumen keuangan yang diperdagangkan di pasar aktif pada tanggal laporan posisi keuangan adalah berdasarkan kuotasi harga pasar atau harga kuotasi penjual/dealer, tanpa memperhitungkan biaya transaksi. Apabila kuotasi harga yang terkini tidak tersedia, maka harga transaksi terakhir yang digunakan untuk mencerminkan bukti nilai wajar terkini, sepanjang tidak terdapat perubahan signifikan dalam perekonomian sejak terjadinya transaksi.

Reksa Dana mengklasifikasikan pengukuran nilai wajar dengan menggunakan hierarki nilai wajar yang mencerminkan signifikansi input yang digunakan untuk melakukan pengukuran. Hierarki nilai wajar memiliki tingkat sebagai berikut:

1. Harga kuotasi dalam pasar aktif untuk aset atau liabilitas yang identik (Tingkat 1);
2. Input selain harga kuotasi yang termasuk dalam Tingkat 1 yang dapat diobservasi untuk aset atau liabilitas, baik secara langsung atau secara tidak langsung (Tingkat 2); dan
3. Input untuk aset atau liabilitas yang bukan berdasarkan data yang dapat diobservasi (Tingkat 3).

Tingkat pada hierarki nilai wajar dimana pengukuran nilai wajar dikategorikan secara keseluruhan ditentukan berdasarkan input tingkat terendah yang signifikan terhadap pengukuran nilai wajar secara keseluruhan. Penilaian signifikansi suatu input tertentu dalam pengukuran nilai wajar secara keseluruhan memerlukan pertimbangan dengan memerhatikan faktor-faktor spesifik atas aset atau liabilitas tersebut.

(1) Aset Keuangan yang diukur pada Nilai Wajar melalui Laba Rugi

Aset keuangan yang diukur pada nilai wajar melalui laba rugi meliputi aset keuangan dalam kelompok diperdagangkan dan aset keuangan yang pada saat pengakuan awal ditetapkan untuk diukur pada nilai wajar melalui laba rugi. Aset keuangan diklasifikasikan dalam kelompok dimiliki untuk diperdagangkan apabila aset keuangan tersebut diperoleh terutama untuk tujuan dijual kembali dalam waktu dekat.

REKSA DANA OSO MOLUCCAS EQUITY FUND
CATATAN ATAS LAPORAN KEUANGAN
Untuk tahun yang berakhir pada tanggal 31 Desember 2021
(Dalam Rupiah)

2. IKHTISAR KEBIJAKAN AKUNTANSI (lanjutan)

Instrumen Keuangan (lanjutan)

a. Penentuan nilai wajar (lanjutan)

Aset Keuangan (lanjutan)

(1) Aset Keuangan yang diukur pada Nilai Wajar melalui Laba Rugi (lanjutan)

Aset keuangan ditetapkan sebagai aset keuangan yang diukur pada nilai wajar melalui laba rugi pada saat pengakuan awal jika memenuhi kriteria sebagai berikut:

- a) Penetapan tersebut mengeliminasi atau mengurangi secara signifikan ketidakkonsistenan pengukuran dan pengakuan yang dapat timbul dari pengukuran aset atau pengakuan keuntungan dan kerugian karena penggunaan dasar-dasar yang berbeda; atau
- b) Aset tersebut merupakan bagian dari kelompok aset keuangan, liabilitas keuangan, atau keduanya, yang dikelola dan kinerjanya dievaluasi berdasarkan nilai wajar, sesuai dengan manajemen risiko atau strategi investasi yang didokumentasikan; atau
- c) Instrumen keuangan tersebut memiliki derivatif melekat, kecuali jika derivatif melekat tersebut tidak memodifikasi secara signifikan arus kas, atau terlihat jelas dengan sedikit atau tanpa analisis, bahwa pemisahan derivatif melekat tidak dapat dilakukan.

Aset keuangan yang diukur pada nilai wajar melalui laba rugi dicatat pada laporan posisi keuangan pada nilai wajarnya. Perubahan nilai wajar langsung diakui dalam laporan laba rugi dan penghasilan komprehensif lain dan bunga yang diperoleh dicatat sebagai pendapatan bunga.

Pada tanggal 31 Desember 2021 dan 2020, kategori ini meliputi portofolio efek dalam efek ekuitas, yang merupakan aset keuangan yang diukur pada nilai wajar melalui laba rugi dan/atau yang dimiliki untuk diperdagangkan.

(2) Biaya Perolehan diamortisasi (d/h Pinjaman yang Diberikan dan Piutang)

Biaya perolehan diamortisasi (d/h pinjaman yang diberikan dan piutang) adalah aset keuangan non-derivatif dengan pembayaran tetap atau telah ditentukan dan tidak mempunyai kuotasi di pasar aktif. Aset keuangan tersebut tidak dimaksudkan untuk dijual dalam waktu dekat dan tidak diklasifikasikan sebagai aset keuangan yang diukur pada nilai wajar melalui laba rugi

Setelah pengukuran awal, biaya perolehan diamortisasi (d/h pinjaman yang diberikan dan piutang) diukur menggunakan metode suku bunga efektif, dikurangi cadangan kerugian penurunan nilai. Biaya perolehan diamortisasi tersebut memperhitungkan premi atau diskonto yang timbul pada saat perolehan serta imbalan dan biaya yang merupakan bagian integral dari suku bunga efektif. Amortisasi dicatat sebagai bagian dari pendapatan bunga dalam laporan laba rugi dan penghasilan komprehensif lain. Kerugian yang timbul akibat penurunan nilai diakui dalam laporan laba rugi dan penghasilan komprehensif lain.

REKSA DANA OSO MOLUCCAS EQUITY FUND
CATATAN ATAS LAPORAN KEUANGAN
Untuk tahun yang berakhir pada tanggal 31 Desember 2021
(Dalam Rupiah)

2. IKHTISAR KEBIJAKAN AKUNTANSI (lanjutan)

Instrumen Keuangan (lanjutan)

a. Penentuan nilai wajar (lanjutan)

Aset Keuangan (lanjutan)

Pada tanggal 31 Desember 2021 dan 2020, kategori ini meliputi kas di bank dan piutang dividen.

Liabilitas Keuangan dan Instrumen Ekuitas

Liabilitas keuangan dan instrumen ekuitas Reksa Dana diklasifikasikan sesuai dengan substansi perjanjian kontraktual yang ditandatangani serta definisi liabilitas keuangan dan instrumen ekuitas. Kebijakan akuntansi yang diterapkan untuk liabilitas keuangan dan instrumen ekuitas tertentu diuraikan berikut ini.

Liabilitas Keuangan

Liabilitas Keuangan yang diukur pada Nilai Wajar melalui Laba Rugi

Kategori ini merupakan liabilitas keuangan yang dimiliki tidak untuk diperdagangkan atau pada saat pengakuan awal tidak ditetapkan untuk diukur pada nilai wajar melalui laba rugi.

Instrumen keuangan yang diterbitkan atau komponen dari instrumen keuangan tersebut, yang tidak diklasifikasikan sebagai liabilitas keuangan yang diukur pada nilai wajar melalui laba rugi, diklasifikasikan sebagai liabilitas keuangan yang diukur pada biaya perolehan diamortisasi, jika substansi perjanjian kontraktual mengharuskan Reksa Dana untuk menyerahkan kas atau aset keuangan lain kepada pemegang instrumen keuangan, atau jika liabilitas tersebut diselesaikan tidak melalui penukaran kas atau aset keuangan lain atau saham sendiri yang jumlahnya tetap atau telah ditetapkan.

Liabilitas Keuangan yang diukur pada Biaya Perolehan Diamortisasi

Liabilitas keuangan yang diukur pada biaya perolehan diamortisasi pada pengakuan awal diukur pada nilai wajar dan sesudah pengakuan awal diukur pada biaya perolehan diamortisasi, dengan memperhitungkan dampak amortisasi (akresi) berdasarkan suku bunga efektif atas premi, diskonto dan biaya transaksi yang dapat diatribusikan secara langsung.

Pada tanggal 31 Desember 2021 dan 2020, kategori ini meliputi beban akrual.

Instrumen Ekuitas

Instrumen ekuitas adalah setiap kontrak yang memberikan hak residual atas aset suatu entitas setelah dikurangi dengan seluruh liabilitasnya.

Suatu instrumen keuangan yang mempunyai figure opsi jual, yang mencakup kewajiban kontraktual bagi penerbit untuk membeli kembali atau menebus instrumen dan menyerahkan kas atau aset keuangan lain pada saat eksekusi opsi jual, dan memenuhi definisi liabilitas keuangan diklasifikasikan sebagai instrumen ekuitas jika memiliki semua fitur berikut:

REKSA DANA OSO MOLUCCAS EQUITY FUND
CATATAN ATAS LAPORAN KEUANGAN
Untuk tahun yang berakhir pada tanggal 31 Desember 2021
(Dalam Rupiah)

2. IKHTISAR KEBIJAKAN AKUNTANSI (lanjutan)

Instrumen Keuangan (lanjutan)

a. Penentuan nilai wajar (lanjutan)

Instrumen Ekuitas (lanjutan)

- (a) Memberikan hak kepada pemegangnya atas bagian pro-rata aset bersih entitas;
- (b) Instrumen berada dalam kelompok instrumen yang merupakan sub-ordinat dari semua kelompok instrumen lain;
- (c) Seluruh instrumen keuangan dalam kelompok memiliki fitur yang identik;
- (d) Instrumen tidak termasuk kewajiban kontraktual untuk menyerahkan kas atau aset keuangan lain kepada entitas lain selain kewajiban untuk membeli kembali; dan
- (e) Jumlah arus kas yang diekspektasikan dihasilkan dari instrumen selama umur instrumen didasarkan secara substansial pada laba rugi penerbit.

b. Saling Hapus Instrumen Keuangan

Aset keuangan dan liabilitas keuangan saling hapus dan nilai bersihnya disajikan dalam laporan posisi keuangan jika, dan hanya jika, Reksa Dana saat ini memiliki hak yang berkekuatan hukum untuk melakukan saling hapus atas jumlah yang telah diakui tersebut dan berniat untuk menyelesaikan secara bersih atau untuk merealisasikan aset dan menyelesaikan liabilitasnya secara simultan.

c. Penurunan Nilai Aset Keuangan

Pada setiap tanggal laporan posisi keuangan, Manajer Investasi menelaah apakah suatu aset keuangan atau kelompok aset keuangan yang dicatat pada biaya perolehan diamortisasi telah mengalami penurunan nilai.

Manajer Investasi pertama-tama menentukan apakah terdapat bukti objektif mengenai penurunan nilai atas aset keuangan yang signifikan secara individual, atau secara kolektif untuk aset keuangan yang jumlahnya tidak signifikan secara individual. Jika Manajer Investasi menentukan tidak terdapat bukti objektif mengenai penurunan nilai atas aset keuangan yang dinilai secara individual, baik aset keuangan tersebut signifikan atau tidak signifikan, maka aset tersebut dimasukkan ke dalam kelompok aset keuangan yang memiliki karakteristik risiko kredit yang sejenis dan menilai penurunan nilai kelompok tersebut secara kolektif. Aset yang penurunan nilainya dinilai secara individual, dan untuk itu kerugian penurunan nilai diakui atau tetap diakui, tidak termasuk dalam penilaian penurunan nilai secara kolektif.

Jika terdapat bukti objektif bahwa penurunan nilai telah terjadi atas aset dalam kategori biaya perolehan diamortisasi (d/h pinjaman yang diberikan dan piutang), maka jumlah kerugian tersebut diukur sebagai selisih antara nilai tercatat aset dengan nilai kini estimasi arus kas masa depan (tidak termasuk kerugian kredit di masa depan yang belum terjadi) yang didiskonto menggunakan suku bunga efektif awal dari aset tersebut (yang merupakan suku bunga efektif yang dihitung pada saat pengakuan awal). Nilai tercatat aset tersebut langsung dikurangi dengan penurunan nilai yang terjadi atau menggunakan akun cadangan dan jumlah kerugian yang terjadi diakui dalam laporan laba rugi dan penghasilan komprehensif lain.

REKSA DANA OSO MOLUCCAS EQUITY FUND
CATATAN ATAS LAPORAN KEUANGAN
Untuk tahun yang berakhir pada tanggal 31 Desember 2021
(Dalam Rupiah)

3. IKHTISAR KEBIJAKAN AKUNTANSI (lanjutan)

Instrumen Keuangan (lanjutan)

c. Penurunan Nilai Aset Keuangan (lanjutan)

Jika, pada tahun berikutnya, jumlah kerugian penurunan nilai berkurang karena suatu peristiwa yang terjadi setelah penurunan nilai tersebut diakui, maka dilakukan penyesuaian atas cadangan kerugian penurunan nilai yang sebelumnya diakui. Pemulihan penurunan nilai selanjutnya diakui dalam laporan laba rugi dan penghasilan komprehensif lain, dengan ketentuan nilai tercatat aset setelah pemulihan penurunan nilai tidak melampaui biaya perolehan diamortisasi pada tanggal pemulihan tersebut.

d. Penghentian Pengakuan

Aset Keuangan

Aset keuangan (atau bagian dari aset keuangan atau kelompok aset keuangan serupa) dihentikan pengakuannya jika:

- a) Hak kontraktual atas arus kas yang berasal dari aset keuangan tersebut berakhir;
- b) Reksa Dana tetap memiliki hak untuk menerima arus kas dari aset keuangan tersebut, namun juga menanggung kewajiban kontraktual untuk membayar kepada pihak ketiga atas arus kas yang diterima tersebut secara penuh tanpa adanya penundaan yang signifikan berdasarkan suatu kesepakatan; atau
- c) Reksa Dana telah mentransfer haknya untuk menerima arus kas dari aset keuangan dan
 - i. telah mentransfer secara substansial seluruh risiko dan manfaat atas aset keuangan, atau
 - ii. secara substansial tidak mentransfer atau tidak memiliki seluruh risiko dan manfaat atas aset keuangan, namun telah mentransfer pengendalian atas aset keuangan tersebut.

Ketika Reksa Dana telah mentransfer hak untuk menerima arus kas dari suatu aset keuangan atau telah menjadi pihak dalam suatu kesepakatan, dan secara substansial tidak mentransfer dan tidak memiliki seluruh risiko dan manfaat atas aset keuangan dan masih memiliki pengendalian atas aset tersebut, maka aset keuangan diakui sebesar keterlibatan berkelanjutan dengan aset keuangan tersebut. Keterlibatan berkelanjutan dalam bentuk pemberian jaminan atas aset yang ditransfer diukur berdasarkan jumlah terendah antara nilai aset yang ditransfer dengan nilai maksimal dari pembayaran yang diterima yang mungkin harus dibayar kembali oleh Reksa Dana.

Liabilitas Keuangan

Liabilitas keuangan dihentikan pengakuannya jika liabilitas keuangan tersebut berakhir, dibatalkan, atau telah kadaluarsa. Jika liabilitas keuangan tertentu digantikan dengan liabilitas keuangan lain dari pemberi pinjaman yang sama namun dengan persyaratan yang berbeda secara substansial, atau terdapat modifikasi secara substansial atas ketentuan liabilitas keuangan yang ada saat ini, maka pertukaran atau modifikasi tersebut dianggap sebagai penghentian pengakuan liabilitas keuangan awal. Pengakuan timbulnya liabilitas keuangan baru serta selisih antara nilai tercatat liabilitas keuangan awal dengan yang baru diakui dalam laporan laba rugi dan penghasilan komprehensif lain.

REKSA DANA OSO MOLUCCAS EQUITY FUND
CATATAN ATAS LAPORAN KEUANGAN
Untuk tahun yang berakhir pada tanggal 31 Desember 2021
(Dalam Rupiah)

2. IKHTISAR KEBIJAKAN AKUNTANSI (lanjutan)

Instrumen Keuangan (lanjutan)

Pengakuan Pendapatan dan Beban

Pendapatan diakui apabila besar kemungkinan manfaat ekonomis akan mengalir ke Reksa Dana dan pendapatan tersebut dapat diukur secara andal. Kriteria pengakuan tersebut harus dipenuhi sebelum pendapatan diakui.

Pendapatan diakui berdasarkan proporsi waktu dalam laporan laba rugi dan penghasilan komprehensif lain, termasuk pendapatan lainnya terdiri dari rekening giro

Keuntungan atau kerugian bersih atas portofolio efek terdiri dari keuntungan atau kerugian investasi yang belum direalisasi akibat kenaikan atau penurunan harga pasar (nilai wajar) serta keuntungan atau kerugian investasi yang telah direalisasi. Keuntungan dan kerugian yang telah direalisasi bersih atas penjualan portofolio efek dihitung berdasarkan harga pokok yang menggunakan metode rata-rata tertimbang.

Pendapatan dari pembagian hak (dividen, saham bonus dan hak lain yang dibagikan) oleh emiten diakui pada tanggal eks (*ex-date*).

Beban diakui secara akrual dan harian.

Pajak Penghasilan

Reksa Dana berbentuk Kontrak Investasi Kolektif adalah subjek pajak yang diperlakukan sebagai persekutuan, kongsi, atau firma. Objek pajak penghasilan Reksa Dana diatur dalam Surat Edaran Direktorat Jendral Pajak No. SE-18/PJ.42/1996 tanggal 30 April 1996 tentang Pajak Penghasilan atas Usaha Reksa Dana, serta ketentuan pajak yang berlaku. Objek pajak penghasilan terbatas hanya pada penghasilan yang diterima oleh Reksa Dana, sedangkan pembelian kembali (pelunasan) unit penyertaan dan pembagian laba (pembagian uang tunai) yang dibayarkan Reksa Dana kepada pemegang unit bukan merupakan objek pajak penghasilan.

Pajak Penghasilan Final

Sesuai dengan peraturan perundangan perpajakan, pendapatan yang telah dikenakan pajak penghasilan final tidak lagi dilaporkan sebagai pendapatan kena pajak, dan semua beban sehubungan dengan pendapatan yang telah dikenakan pajak penghasilan final tidak boleh dikurangkan.

Dilain pihak, baik pendapatan maupun beban tersebut dipakai dalam penghitungan laba rugi menurut akuntansi. Oleh karena itu, tidak terdapat perbedaan temporer sehingga tidak diakui adanya aset atau liabilitas pajak tangguhan.

Apabila nilai tercatat aset atau liabilitas yang berhubungan dengan pajak penghasilan final berbeda dari dasar pengenaan pajaknya, maka perbedaan tersebut tidak diakui sebagai aset atau liabilitas pajak tangguhan.

Beban pajak atas pendapatan yang dikenakan pajak penghasilan final diakui secara proporsional dengan jumlah pendapatan menurut akuntansi yang diakui pada tahun berjalan.

Selisih antara jumlah pajak penghasilan final terutang dengan jumlah yang dibebankan sebagai bagian dari Beban investasi - beban lain-lain dan Beban lainnya pada laporan laba rugi dan penghasilan komprehensif lain diakui sebagai pajak dibayar di muka atau utang pajak.

REKSA DANA OSO MOLUCCAS EQUITY FUND
CATATAN ATAS LAPORAN KEUANGAN
Untuk tahun yang berakhir pada tanggal 31 Desember 2021
(Dalam Rupiah)

2. IKHTISAR KEBIJAKAN AKUNTANSI (lanjutan)

Pajak Penghasilan (lanjutan)

Pajak Kini

Beban pajak kini ditentukan berdasarkan penghasilan kena pajak dalam tahun yang bersangkutan yang dihitung berdasarkan tarif pajak yang berlaku.

Aset dan liabilitas pajak tangguhan diakui atas konsekuensi pajak periode mendatang yang timbul dari perbedaan jumlah tercatat aset dan liabilitas menurut laporan keuangan dengan dasar pengenaan pajak aset dan liabilitas. Liabilitas pajak tangguhan diakui untuk semua perbedaan temporer kena pajak dan aset pajak tangguhan diakui untuk perbedaan temporer yang boleh dikurangkan, sepanjang besar kemungkinan dapat dimanfaatkan untuk mengurangi laba kena pajak pada masa datang.

Pajak tangguhan diukur dengan menggunakan tarif pajak yang berlaku atau secara substansial telah berlaku pada tanggal laporan posisi keuangan. Pajak tangguhan dibebankan atau dikreditkan dalam laporan laba rugi dan penghasilan komprehensif lain.

Aset dan liabilitas pajak tangguhan (apabila ada) disajikan di dalam laporan posisi keuangan atas dasar kompensasi sesuai dengan penyajian aset dan liabilitas pajak kini.

Perubahan atas liabilitas pajak dicatat ketika hasil pemeriksaan diterima atau, jika Reksa Dana mengajukan banding, ketika hasil banding tersebut ditentukan.

Informasi Segmen

Bentuk pelaporan segmen adalah segmen berdasarkan investasi Reksa Dana. Segmen investasi adalah komponen investasi Reksa Dana yang dapat dibedakan berdasarkan jenis portofolio efek dan komponen itu memiliki risiko dan imbalan yang berbeda dengan risiko dan imbalan segmen lain.

Peristiwa Setelah Periode Pelaporan

Peristiwa yang terjadi setelah periode pelaporan yang menyediakan tambahan informasi mengenai posisi keuangan Reksa Dana pada tanggal laporan posisi keuangan (peristiwa penyesuaian), jika ada, telah tercermin dalam laporan keuangan. Peristiwa yang terjadi setelah periode pelaporan yang tidak memerlukan penyesuaian (peristiwa non-penyesuaian), apabila jumlahnya material, telah diungkapkan dalam laporan keuangan.

2. PENGGUNAAN PERTIMBANGAN, ESTIMASI DAN ASUMSI MANAJER INVESTASI

Dalam penerapan kebijakan akuntansi Reksa Dana, seperti yang diungkapkan dalam Catatan 2 atas laporan keuangan, Manajer Investasi harus membuat pertimbangan, estimasi dan asumsi atas nilai tercatat aset dan liabilitas yang tidak tersedia oleh sumber-sumber lain. Estimasi dan asumsi berdasarkan pada pengalaman historis dan faktor lain yang dipertimbangkan relevan.

Manajer Investasi berkeyakinan bahwa pengungkapan berikut telah mencakup ikhtisar pertimbangan, estimasi dan asumsi signifikan yang dibuat oleh Manajer Investasi, yang berdampak terhadap jumlah-jumlah yang dilaporkan serta pengungkapan dalam laporan keuangan.

REKSA DANA OSO MOLUCCAS EQUITY FUND
CATATAN ATAS LAPORAN KEUANGAN
Untuk tahun yang berakhir pada tanggal 31 Desember 2021
(Dalam Rupiah)

3. PENGGUNAAN PERTIMBANGAN, ESTIMASI DAN ASUMSI MANAJER INVESTASI (lanjutan)

Pertimbangan

Pertimbangan berikut dibuat oleh Manajer Investasi dalam proses implementasi kebijakan akuntansi Reksa Dana yang memiliki dampak yang paling signifikan terhadap jumlah-jumlah yang diakui dalam laporan keuangan.

Mata Uang Fungsional

Mata uang fungsional Reksa Dana adalah mata uang lingkungan ekonomi utama dimana Reksa Dana beroperasi. Mata uang tersebut, antara lain adalah yang paling memengaruhi nilai portofolio efek dan unit penyertaan, mata uang dari negara yang kekuatan persaingan dan peraturannya sebagian besar menentukan nilai portofolio efek dan unit penyertaan, dan merupakan mata uang yang mana dana dari aktivitas pendanaan dihasilkan.

Klasifikasi Instrumen Keuangan

Reksa Dana menetapkan klasifikasi atas aset dan liabilitas tertentu sebagai aset keuangan dan liabilitas keuangan dengan pertimbangan bila definisi yang ditetapkan terpenuhi. Dengan demikian, aset keuangan dan liabilitas keuangan diakui sesuai dengan kebijakan akuntansi Reksa Dana seperti yang diungkapkan dalam Catatan 2.

Cadangan Kerugian Penurunan Nilai Aset Keuangan

Cadangan kerugian penurunan nilai dipelihara pada jumlah yang menurut Manajer Investasi adalah memadai untuk menutup kemungkinan tidak tertagihnya aset keuangan. Pada setiap tanggal laporan posisi keuangan, Reksa Dana secara spesifik menelaah apakah telah terdapat bukti objektif bahwa suatu aset keuangan telah mengalami penurunan nilai (tidak tertagih).

Jumlah cadangan yang dibentuk adalah berdasarkan pengalaman penagihan masa lalu dan faktor-faktor lainnya yang mungkin memengaruhi kolektibilitas, antara lain kemungkinan kesulitan likuiditas atau kesulitan keuangan yang signifikan yang dialami oleh debitur atau penundaan pembayaran yang signifikan.

Jika terdapat bukti objektif penurunan nilai, maka saat dan besaran jumlah yang dapat ditagih diestimasi berdasarkan pengalaman kerugian masa lalu. Cadangan kerugian penurunan nilai dibentuk atas akun-akun yang diidentifikasi secara spesifik telah mengalami penurunan nilai. Akun biaya perolehan diamortisasi (d/h pinjaman yang diberikan dan piutang) dihapusbukkan berdasarkan keputusan Manajer Investasi bahwa aset keuangan tersebut tidak dapat ditagih atau direalisasi meskipun segala cara dan tindakan telah dilaksanakan. Suatu evaluasi atas piutang yang bertujuan untuk mengidentifikasi jumlah cadangan yang harus dibentuk, dilakukan secara berkala sepanjang tahun. Oleh karena itu, saat dan besaran jumlah cadangan kerugian penurunan nilai yang tercatat pada setiap periode dapat berbeda tergantung pada pertimbangan dan estimasi yang digunakan.

Nilai tercatat biaya perolehan diamortisasi (d/h pinjaman yang diberikan dan piutang) diungkapkan pada Catatan 17.

Pajak Penghasilan

Pertimbangan yang signifikan dibutuhkan untuk menentukan jumlah pajak penghasilan. Terdapat banyak transaksi dan perhitungan yang mengakibatkan ketidakpastian penentuan jumlah pajak penghasilan.

REKSA DANA OSO MOLUCCAS EQUITY FUND
CATATAN ATAS LAPORAN KEUANGAN
 Untuk tahun yang berakhir pada tanggal 31 Desember 2021
 (Dalam Rupiah)

3. PENGGUNAAN PERTIMBANGAN, ESTIMASI DAN ASUMSI MANAJER INVESTASI (lanjutan)

Estimasi dan Asumsi

Asumsi utama mengenai masa depan dan sumber utama lain dalam mengestimasi ketidakpastian pada tanggal pelaporan yang mempunyai risiko signifikan yang dapat menyebabkan penyesuaian material terhadap nilai tercatat aset dan liabilitas dalam periode selanjutnya diungkapkan di bawah ini. Manajer Investasi mendasarkan asumsi dan estimasi pada parameter yang tersedia saat laporan keuangan disusun. Keadaan dan asumsi yang ada tentang perkembangan masa depan dapat berubah karena perubahan kondisi pasar yang timbul di luar kendali Manajer Investasi. Perubahan tersebut tercermin dalam asumsi ketika terjadi.

Nilai Wajar Instrumen Keuangan

Standar Akuntansi Keuangan di Indonesia mensyaratkan pengukuran aset keuangan dan liabilitas keuangan tertentu pada nilai wajarnya, dan penyajian ini mengharuskan penggunaan estimasi. Komponen pengukuran nilai wajar yang signifikan ditentukan berdasarkan bukti objektif yang dapat diverifikasi (seperti nilai tukar dan suku bunga), sedangkan saat dan besaran perubahan nilai wajar dapat menjadi berbeda karena penggunaan metode penilaian yang berbeda.

Nilai wajar instrumen keuangan diungkapkan pada Catatan 17.

4. PORTOFOLIO EFEK

Portofolio efek yang diperdagangkan per tanggal 31 Desember 2021 terdiri dari :

Jenis Efek	Jumlah efek	Harga	Nilai Wajar	Persentase
		Perolehan Rata – rata		Terhadap jumlah Portofolio efek
EFEK EKUITAS				
PT Bank Rakyat Indonesia Agroniaga Tbk	68	50.025	123.080	0,00%
PT Andira Agro Tbk	125.000	53.967.658	6.250.000	0,00%
PT Aneka Tambang Tbk	867.600	784.494.837	1.952.100.000	1,43%
PT Armidian Karyatama Tbk	3.170.000	960.698.007	158.500.000	0,12%
PT Astra International Tbk.	836.200	4.830.436.210	4.766.340.000	3,48%
PT Bank Central Asia Tbk	1.817.900	12.205.258.242	13.270.670.000	9,70%
PT Bank Negara Indonesia Tbk	1.259.700	7.862.814.521	8.502.975.000	6,21%
PT Bank Rakyat Indonesia Tbk	2.540.600	10.077.484.360	10.441.866.000	7,63%
PT Bank Tabungan Negara Tbk	1.309.700	2.232.293.990	2.265.781.000	1,66%
PT Bank Neo Commerce Tbk	1.500.000	424.830.323	3.945.000.000	2,88%
PT Bumi Citra Permai Tbk	3.500.000	3.780.000.000	322.000.000	0,24%
PT Bank Danamon Indonesia Tbk	430.200	2.132.231.405	1.010.970.000	0,74%
PT Bank Mandiri (Persero) Tbk	1.382.600	9.245.104.289	9.712.765.000	7,10%
PT Barito Pasific Tbk	1.998.500	1.860.578.384	1.708.717.500	1,25%
PT Bumi Teknokultura Unggul Tbk	60.800.000	8.957.239.857	3.040.000.000	2,22%
PT Distribusi Voucher Nusantara Tbk	834.400	1.555.375.005	1.793.960.000	1,31%
PT Dua Putra Utama Makmur Tbk	15.597.800	18.171.437.000	779.890.000	0,57%
PT Erajaya Swasembada Tbk	3.273.500	1.290.671.510	1.964.100.000	1,44%
PT Surya Esa Perkasa Tbk	2.000.000	771.000.000	1.060.000.000	0,77%
PT MD Pictures Tbk	2.509.300	2.053.027.115	2.371.288.500	1,73%
PT Saraswati Griya Lestari Tbk	31.670.000	6.500.042.884	1.583.500.000	1,16%
PT Indofood CBP Sukses Makmur Tbk	637.300	5.413.827.452	5.544.510.000	4,05%
PT Inti Agri Resources Tbk	108.670.000	27.374.846.394	5.433.500.000	3,97%
PT Intikeramik Alamsri Industri Tbk	61.500.000	12.704.153.748	3.075.000.000	2,25%
PT Indofood Sukses Makmur Tbk	323.900	2.032.491.342	2.048.667.500	1,50%
PT Indika Energy Tbk	3.871.700	12.477.275.889	5.981.776.500	4,37%

REKSA DANA OSO MOLUCCAS EQUITY FUND
CATATAN ATAS LAPORAN KEUANGAN
 Untuk tahun yang berakhir pada tanggal 31 Desember 2021
 (Dalam Rupiah)

4. PORTOFOLIO EFEK (lanjutan)

Portofolio efek yang diperdagangkan per tanggal 31 Desember 2021 terdiri dari : (lanjutan)

Jenis Efek	Jumlah efek	Harga Perolehan Rata - rata	Nilai Wajar	Persentase Terhadap jumlah Portofolio efek
PT Jasa Marga (Persero) Tbk	379.000	1.491.838.000	1.474.310.000	1,08%
PT Kalbe Farma Tbk	375.300	548.091.050	606.109.500	0,44%
PT Trimitra Propertindo Tbk	4.115.000	4.867.332.099	362.120.000	0,26%
PT Eureka Prima Jakarta Tbk	1.500.000	197.116.900	171.000.000	0,12%
PT Hanson International Tbk	96.251.900	16.002.741.215	4.812.595.000	3,52%
PT Prima Cakrawala Abadi Tbk	625.000	2.868.750.000	176.250.000	0,13%
PT Pool Advista Indonesia Tbk	4.843.400	16.176.956.000	242.170.000	0,18%
PT Petrosea Tbk	1.557.600	2.778.900.429	3.379.992.000	2,47%
PT Pakuwon Jati Tbk	1.496.800	766.195.511	694.515.200	0,51%
PT Rukun Raharja Tbk	11.185.700	7.662.900.195	2.035.797.400	1,49%
PT Pikko Land Development Tbk	34	7.650	2.992	0,00%
PT SMR Utama Tbk	46.673.000	22.123.002.000	2.333.650.000	1,71%
PT Expres Trasindo Utama Tbk	12.000.000	2.651.127.464	600.000.000	0,44%
PT Telekomunikasi Indonesia Tbk	2.385.100	7.886.941.890	9.635.804.000	7,04%
PT Sigma Gold Inti Perkasa Tbk	38.500.000	16.093.000.000	-	0,00%
PT Totalindo Eka Persada Tbk	30.630.000	24.504.000.000	1.531.500.000	1,12%
PT Sarana Menara Nusantara Tbk.	886.800	999.862.000	997.650.000	0,73%
PT Unilever Indonesia Tbk	808.900	4.482.785.020	3.324.579.000	2,43%
PT Waskita Karya (Persero) Tbk	2.699.600	8.692.712.000	1.714.246.000	1,25%
PT Waskita Karya (Persero) Tbk-RIGHT II	3.837.493	-	-	0,00%
Jumlah protfolio efek	573.176.595	296.545.889.870	126.832.541.172	92,69%
DEPOSITO				
PT Bank Mega Tbk.	10.000.000.000	10.000.000.000	10.000.000.000	7,31%
Jumlah	10.573.176.595	306.545.889.870	136.832.541.172	100,00%

Tingkat bunga deposito adalah 2,50% dan jatuh tempo tanggal 3 Januari 2022.

Portofolio efek yang diperdagangkan per tanggal 31 Desember 2020 terdiri dari :

Jenis Efek	Jumlah Efek	Harga Perolehan Rata - rata	Nilai Wajar	Persentase Terhadap Jumlah Portofolio Efek
EFEK EKUITAS				
PT Bank Rakyat Indonesia Agroniaga Tbk	9.182.468	6.755.150.919	9.503.854.380	8,12%
PT AKR Corporindo Tbk	138.300	402.186.081	439.794.000	0,38%
PT Andira Agro Tbk	125.000	53.967.658	6.625.000	0,01%
PT Aneka Tambang Tbk	4.132.000	3.736.206.395	7.995.420.000	6,83%
PT Armidian Karyatama Tbk	3.170.000	960.698.007	158.500.000	0,14%
PT Bank Central Asia Tbk	179.700	5.527.859.986	6.082.845.000	5,20%
PT Bank Negara Indonesia Tbk	238.600	1.167.394.547	1.473.355.000	1,26%
PT Bank Rakyat Indonesia Tbk	1.770.600	6.459.997.261	7.383.402.000	6,31%
PT Bank Yudha Bhakti Tbk	3.710.000	1.050.747.000	1.105.580.000	0,94%
PT Bumi Citra Permai Tbk	3.500.000	3.780.000.000	262.500.000	0,22%
PT Bank Danamon Indonesia Tbk	430.200	2.132.231.405	1.350.828.000	1,15%
PT Bank Mandiri Tbk	436.000	2.631.692.624	2.757.700.000	2,36%
PT Barito Pasific	1.208.600	1.192.540.893	1.329.460.000	1,14%
PT Bumi Teknokultura Unggul Tbk	60.800.000	8.957.239.857	3.040.000.000	2,60%

REKSA DANA OSO MOLUCCAS EQUITY FUND
CATATAN ATAS LAPORAN KEUANGAN
 Untuk tahun yang berakhir pada tanggal 31 Desember 2021
 (Dalam Rupiah)

4. PORTOFOLIO EFEK (lanjutan)

Portofolio efek yang diperdagangkan per tanggal 31 Desember 2020 terdiri dari : (lanjutan)

Jenis Efek	Jumlah Efek	Harga Perolehan Rata - rata	Nilai Wajar	Persentase Terhadap Jumlah Portofolio Efek
<u>EFEK EKUITAS (lanjutan)</u>				
PT Distribusi Voucher Nusantara Tbk	417.200	1.555.375.005	1.005.452.000	0,86%
PT Dua Putra Utama Makmur Tbk	15.597.800	18.171.437.000	811.085.600	0,69%
PT Erajaya Swasembada Tbk	1.157.900	2.282.676.862	2.547.380.000	2,18%
PT Surya Esa Perkasa Tbk	2.000.000	771.000.000	420.000.000	0,36%
PT MD Pictures Tbk	16.782.300	13.730.728.475	3.188.637.000	2,72%
PT Saraswati Griya Lestari Tbk	31.670.000	6.500.042.884	1.583.500.000	1,35%
PT Indofood CBP Sukses Makmur Tbk	306.800	2.985.392.775	2.937.610.000	2,51%
PT Inti Agri Resources Tbk	108.670.000	27.374.846.394	5.433.500.000	4,64%
PT Intikeramik Alamsri Industri Tbk	61.500.000	12.704.153.748	3.075.000.000	2,63%
PT Indika Energy Tbk	6.029.200	19.430.222.329	10.430.516.000	8,91%
PT Indah Kiat Pulp And Paper Tbk	47.600	438.429.333	496.230.000	0,42%
PT Jasa Marga Tbk	153.100	600.201.860	708.853.000	0,61%
PT Kimia Farma (Persero) Tbk	2.281.600	6.442.365.029	9.696.800.000	8,28%
PT Kalbe Farma Tbk	478.400	717.559.269	708.032.000	0,60%
PT Trimitra Propertindo Tbk	4.115.000	4.867.332.099	724.240.000	0,62%
PT Eureka Prima Jakarta Tbk	1.500.000	197.116.900	171.000.000	0,15%
PT Hanson International Tbk	96.251.900	16.002.741.215	4.812.595.000	4,11%
PT Prima Cakrawala Abadi Tbk	625.000	2.868.750.000	346.875.000	0,30%
PT Perusahaan Gas Negara Tbk	308.900	350.030.453	511.229.500	0,44%
PT Pool Advista Indonesia Tbk	4.843.400	16.176.956.000	242.170.000	0,21%
PT Petrosea Tbk	2.692.100	4.802.951.877	5.195.753.000	4,44%
PT Pakuwon Jati Tbk	879.500	467.422.311	448.545.000	0,38%
PT Rukun Raharja Tbk	11.185.700	7.662.900.195	2.818.796.400	2,41%
PT Pikko Land Development Tbk	34	7.650	1.734	0,00%
PT SMR Utama Tbk	46.673.000	22.123.002.000	2.333.650.000	1,99%
PT Expres Trasindo Utama Tbk	12.000.000	2.651.127.464	600.000.000	0,51%
PT Telekomunikasi Indonesia Tbk	2.274.100	7.046.089.568	7.527.271.000	6,43%
PT Sigma Gold Inti Perkasa Tbk	38.500.000	16.093.000.000	-	0,00%
PT Totalindo Eka Persada Tbk	30.630.000	24.504.000.000	1.531.500.000	1,31%
PT Waskita Karya (Persero) Tbk	2.699.600	8.692.712.000	3.887.424.000	3,32%
Jumlah protfolio efek	591.291.602	293.018.483.328	117.083.509.614	100,00%

Aktivitas perdagangan dan harga pasar efek ekuitas sangat fluktuatif dan tergantung kepada kondisi pasar modal. Nilai realisasi dari efek ekuitas tersebut dapat berbeda secara signifikan dengan harga pasar pada tanggal 31 Desember 2021 dan 2020.

Ikhtisar pembelian efek ekuitas untuk tahun yang berakhir pada tanggal 31 Desember 2021 adalah sebesar Rp98.213.083.102 (dengan jumlah lembar saham sebanyak 17.191.400 lembar).

Ikhtisar penjualan efek ekuitas untuk tahun yang berakhir pada tanggal 31 Desember 2021 adalah sebesar Rp110.272.361.673 (dengan jumlah lembar saham sebanyak 38.817.400 lembar).

REKSA DANA OSO MOLUCCAS EQUITY FUND
CATATAN ATAS LAPORAN KEUANGAN
 Untuk tahun yang berakhir pada tanggal 31 Desember 2021
 (Dalam Rupiah)

5. KAS

Akun ini merupakan terdiri dari :

	<u>2021</u>	<u>2020</u>
PT Bank Mega Tbk.	7.003.657.983	5.573.288.831
Jumlah	<u>7.003.657.983</u>	<u>5.573.288.831</u>

6. PIUTANG BUNGA

Akun ini merupakan pendapatan bunga yang masih akan diterima, terdiri dari :

	<u>2021</u>	<u>2020</u>
Jasa giro	426.616	870.869
Bunga deposito	4.383.562	-
Jumlah	<u>4.810.178</u>	<u>870.869</u>

7. PIUTANG PENJUALAN EFEK

Akun ini merupakan piutang atas transaksi penjualan portofolio efek yang belum terselesaikan pada tanggal 31 Desember 2021 dan 2020 sebesar Rp 1.296.212.884,- dan Rp 827.952.445,-.

Berdasarkan hasil penelaahan terhadap keadaan masing-masing akun piutang dividen pada akhir periode, Manajer Investasi berkeyakinan bahwa seluruh piutang tersebut dapat tertagih, sehingga tidak diperlukan penyisihan kerugian penurunan nilai atas piutang dividen. Seluruh piutang dividen merupakan piutang pihak ketiga.

8. BEBAN AKRUAL

Akun ini merupakan beban akrual untuk :

	<u>2021</u>	<u>2020</u>
Pengelolaan investasi	66.010.269	55.536.572
Kustodian	18.007.601	15.150.377
Audit	27.500.000	33.000.000
Lain - lain	968.083	197.739
Jumlah	<u>112.485.953</u>	<u>103.884.688</u>

9. UTANG PEMBELIAN EFEK

Akun ini merupakan utang yang masih harus dibayarkan dari transaksi pembelian efek yang belum terselesaikan pada tanggal 31 Desember 2021 dan 2020 masing-masing sebesar Rp 4.604.609.413,- dan Rp 2.287.641.607,-.

10. UNIT PENYERTAAN YANG BEREDAR

Pada tanggal 31 Desember 2021 dan 2020, seluruh unit penyertaan beredar masing-masing yaitu sebanyak **423.882.755** unit penyertaan dengan persentase kepemilikan masing-masing adalah sebesar 100% dimiliki oleh pemodal pihak ketiga, dengan nilai aset bersih masing – masing sebesar **Rp 140.509.124.612,-** dan **Rp 121.036.002.037,-**.

REKSA DANA OSO MOLUCCAS EQUITY FUND
CATATAN ATAS LAPORAN KEUANGAN
 Untuk tahun yang berakhir pada tanggal 31 Desember 2021
 (Dalam Rupiah)

12. PENDAPATAN

Akun ini merupakan pendapatan yang berasal dari :

	2021	2020
Pendapatan Investasi		
Dividen	1.719.298.635	1.996.044.039
Bunga Deposito	5.479.452	124.874.626
Keuntungan (kerugian investasi yang telah direalisasi)	13.184.964.908	-
Keuntungan investasi yang belum direalisasi	6.221.625.015	39.313.305.147
	<u>21.131.368.010</u>	<u>9.233.732.279</u>
Pendapatan lainnya		
Jasa giro	184.255.593	40.418.740
Lainnya	-	22.694.600
Jumlah	<u>21.315.623.603</u>	<u>9.296.845.619</u>

13. BEBAN

Akun ini terdiri dari :

	2021	2020
Beban pengelolaan investasi	705.656.611	492.482.513
Beban kustodian	192.503.124	134.349.230
Beban lain - lain	944.341.293	357.572.086
Jumlah	<u>1.842.501.028</u>	<u>984.403.829</u>

Beban Pengelolaan Investasi

Akun ini merupakan beban yang dibayarkan kepada PT OSO Managemen Investasi sebagai Manajer Investasi sebesar maksimum 3% (tiga persen) per tahun yang dihitung secara harian dari nilai aset bersih Reksa Dana OSO Moluccas Equity Fund berdasarkan 365 (tiga ratus enam puluh lima) hari kalender per tahun atau 366 (tiga ratus enam puluh enam) hari kalender per tahun untuk tahun kabisat dan dibayarkan setiap bulan. Pemberian imbalan tersebut diatur berdasarkan Kontrak Investasi Kolektif antara Manajer Investasi dan Bank Kustodian. Beban pengelolaan investasi yang belum dibayar dibukukan pada akun "Beban akrual" (Catatan 8).

Beban Kustodian

Beban ini merupakan imbalan atas jasa penanganan transaksi investasi, penitipan kekayaan dan administrasi yang berkaitan dengan kekayaan Reksa Dana, pencatatan transaksi penjualan dan pembelian kembali unit penyertaan serta biaya yang berkaitan dengan akun pemegang unit penyertaan kepada PT. Bank Mega Tbk, Cabang Jakarta sebagai Bank Kustodian maksimum sebesar 0,2% per tahun dari nilai aset bersih yang dihitung secara harian berdasarkan 365 hari per tahun dan dibayarkan setiap bulan dan atas beban tersebut dikenakan Pajak Pertambahan Nilai (PPN) sebesar 10%. Pemberian imbalan tersebut diatur berdasarkan Kontrak Investasi Kolektif antara Manajer Investasi dan Bank Kustodian. Beban kustodian yang belum dibayar dibukukan pada akun "Beban akrual" (Catatan 8).

REKSA DANA OSO MOLUCCAS EQUITY FUND
CATATAN ATAS LAPORAN KEUANGAN
 Untuk tahun yang berakhir pada tanggal 31 Desember 2021
 (Dalam Rupiah)

13. BEBAN (lanjutan)

Beban Lain-lain

	2021	2020
Beban transaksi	868.670.463	287.561.082
Beban pajak final	38.147.097	33.058.670
Beban audit	27.500.000	33.000.000
Beban administrasi bank	3.221.600	2.096.200
Beban KASEI	1.166.000	-
Beban materai	10.000	54.000
Beban S-Invest	5.626.133	1.802.134
Jumlah	944.341.293	357.572.086

14. PAJAK PENGHASILAN

a. Uang muka pajak

	2021	2020
Pajak penghasilan Pasal 28A	101.087.559	-
Jumlah	101.087.559	-

b. Utang pajak

Akun ini merupakan pajak terutang terdiri dari :

	2021	2020
Pajak penghasilan Pasal 25	11.231.951	-
Pajak penghasilan Pasal 23 - jasa perantara	857.847	512.099
Pajak penghasilan Pasal 29	-	62.320.991
Jumlah	12.089.798	62.833.090

c. Pajak kini

Rekonsiliasi antara kenaikan aset bersih dari aktivitas operasi sebelum pajak penghasilan menurut laporan laba rugi dan penghasilan komprehensif lain dengan rugi fiskal adalah sebagai berikut :

	2021	2020
Kenaikan (penurunan) aset bersih dari aktivitas operasi sebelum pajak penghasilan menurut laporan laba rugi dan penghasilan komprehensif lain	19.473.931.021	8.312.441.790
<u>Perbedaan temporer</u>		
Keuntungan (kerugian) investasi yang telah direalisasi	(13.184.964.908)	32.200.491.533
Keuntungan (kerugian) investasi yang belum direalisasi	(6.221.625.015)	(39.313.305.147)

REKSA DANA OSO MOLUCCAS EQUITY FUND
CATATAN ATAS LAPORAN KEUANGAN
 Untuk tahun yang berakhir pada tanggal 31 Desember 2021
 (Dalam Rupiah)

14. PAJAK PENGHASILAN (lanjutan)

c. Pajak kini (lanjutan)

	<u>2021</u>	<u>2020</u>
Perbedaan tetap		
Pendapatan bunga	(189.735.045)	(187.988.001)
Pendapatan dividen	(1.719.298.635)	-
Beban pajak final	38.147.097	33.058.670
Beban investasi	925.659.735	641.331.973
Beban transaksi	868.670.463	287.561.082
Taksiran penghasilan kena pajak	-	1.973.591.900
Pajak penghasilan kini		
2020 :		
22% x 1.973.591.900	-	434.190.218
Beban pajak penghasilan kini		434.190.218
Dikurangi :		
Pajak penghasilan dibayar dimuka :		
Pasal 23	-	(299.406.603)
Pasal 25	(101.087.559)	(72.462.624)
Utang pajak penghasilan	(101.087.559)	62.320.991

Perhitungan pajak penghasilan badan untuk tahun yang berakhir pada tanggal 31 Desember 2021 dan tanggal 31 Desember 2020 adalah suatu perhitungan sementara yang dibuat untuk maksud akuntansi dan kemungkinan dapat berubah pada saat Reksa Dana menyampaikan Surat Pemberitahuan (SPT) Tahunan pajaknya.

Perhitungan pajak penghasilan badan tahun 2020 telah sesuai dengan Surat Pemberitahuan (SPT) Tahunan yang disampaikan ke Kantor Pelayanan Pajak. Sedangkan Perhitungan pajak penghasilan badan untuk tahun 2021 akan dilaporkan selambat-lambatnya tanggal 30 April 2022.

Pada tanggal 5 Oktober 2020, Pemerintah telah mengesahkan Undang-Undang No. 11 tahun 2020 tentang Cipta Kerja (UU Omnibus Law) yang mulai berlaku efektif sejak tanggal 2 November 2020. Dengan berlakunya Undang-undang ini, maka penghasilan dividen yang berasal dari dalam negeri yang diterima atau diperoleh Wajib Pajak badan dalam negeri dikecualikan dari objek Pajak Penghasilan pasal 23. Dengan demikian, penghasilan dividen yang diterima atau diperoleh sejak tanggal 2 November 2020 bukan merupakan objek Pajak Penghasilan pasal 23. Pada tanggal 17 Februari 2021, Pemerintah telah menerbitkan Peraturan Menteri Keuangan Nomor 18/PMK.03/2021 tentang Cipta Kerja di bidang Pajak Penghasilan, Pajak Pertambahan Nilai dan Pajak Penjualan atas Barang Mewah, serta Ketentuan Umum dan Tata Cara Perpajakan sebagai Peraturan Pelaksanaan terkait dengan UU Omnibus Law. Peraturan ini antara lain mengatur lebih jauh mengenai implementasi dari UU Omnibus Law atas Dividen.

REKSA DANA OSO MOLUCCAS EQUITY FUND
CATATAN ATAS LAPORAN KEUANGAN
 Untuk tahun yang berakhir pada tanggal 31 Desember 2021
 (Dalam Rupiah)

14. PAJAK PENGHASILAN (lanjutan)

d. Pajak Penghasilan Final

Untuk tahun yang berakhir pada tanggal 31 Desember 2021 dan tanggal 31 Desember 2020, beban pajak atas bunga dari rekening giro tersebut masing-masing adalah sebesar Rp38.147.097,- dan Rp33.058.670,- disajikan sebagai Beban lainnya pada laporan laba rugi dan penghasilan komprehensif lain (Catatan 13).

e. Pajak Tangguhan

Pada tanggal 31 Desember 2021 dan 2020, Reksa Dana tidak mempunyai perbedaan temporer yang berdampak terhadap pengakuan aset dan liabilitas pajak tangguhan karena penghasilan dari portofolio efek Reksa Dana telah dikenakan pajak penghasilan final atau bukan merupakan objek pajak.

f. Administrasi

Berdasarkan peraturan perpajakan di Indonesia, Reksa Dana menghitung, melaporkan dan menyetor pajak terutang berdasarkan perhitungan sendiri (*self-assessment*). Direktorat Jenderal Pajak dapat menghitung dan mengubah liabilitas pajak tersebut dalam jangka waktu tertentu sesuai dengan peraturan yang berlaku.

15. TRANSAKSI DENGAN PIHAK BERELASI

Sifat dengan Pihak Berelasi

PT OSO Manajemen Investasi adalah sebagai Manajer Investasi.

Transaksi dengan Pihak Berelasi

Dalam kegiatan usahanya, Reksa Dana melakukan transaksi tertentu dengan pihak berelasi. Transaksi-transaksi dengan pihak berelasi dilakukan dengan persyaratan dan kondisi normal sebagaimana halnya bila dilakukan dengan pihak ketiga.

Transaksi Reksa Dana yang signifikan dengan pihak berelasi tersebut adalah sebagai berikut:

	<u>2021</u>	<u>2020</u>
Beban pengelolaan investasi	705.656.611	492.482.513
Beban pengelolaan investasi yang masih harus dibayar	66.010.269	55.536.572

16. IKHTISAR RASIO KEUANGAN

Berikut ini adalah tabel ikhtisar rasio keuangan Reksa Dana untuk tahun yang berakhir pada tanggal 31 Desember 2021 dan 31 Desember 2020:

	<u>2021</u>	<u>2020</u>
Hasil investasi	16,09%	6,96%
Hasil investasi setelah memperhitungkan beban pemasaran	15,51%	6,43%
Beban operasi	1,41%	0,84%
Perputaran portofolio	1 : 1.25	1 : 1.08
Persentasi penghasilan kena pajak	-0,05%	23,74%

REKSA DANA OSO MOLUCCAS EQUITY FUND
CATATAN ATAS LAPORAN KEUANGAN
 Untuk tahun yang berakhir pada tanggal 31 Desember 2021
 (Dalam Rupiah)

16. IKHTISAR RASIO KEUANGAN (lanjutan)

“Hasil Investasi Setelah Memperhitungkan Beban Pemasaran” di atas dihitung berdasarkan Keputusan Ketua Otoritas Jasa Keuangan (OJK) No. KEP-516/BL/2012 tanggal 21 September 2012, Peraturan No. IV.C.3 yang telah diubah dengan Salinan Peraturan OJK No. 47/POJK.04/2015 tanggal 23 Desember 2015 tentang “Pedoman Pengumuman Harian Nilai Aset Bersih Reksa Dana Terbuka”.

Tujuan tabel ini adalah semata-mata untuk membantu memahami kinerja masa lalu dari Reksa Dana. Tabel ini seharusnya tidak dianggap sebagai indikasi bahwa kinerja masa depan akan sama dengan kinerja masa lalu.

Sesuai dengan Keputusan Ketua OJK No. KEP-99/PM/1996 “Informasi Dalam Ikhtisar Keuangan Singkat Reksa Dana”, ikhtisar rasio keuangan di atas dihitung sebagai berikut:

- Jumlah hasil investasi adalah perbandingan antara besarnya kenaikan nilai aset bersih per unit penyertaan dalam satu tahun dengan nilai aset bersih per unit penyertaan pada awal tahun;
- Hasil investasi setelah memperhitungkan beban pemasaran adalah perbandingan antara besarnya kenaikan nilai aset bersih per unit penyertaan dalam satu tahun dengan nilai aset bersih per unit penyertaan pada awal tahun setelah memperhitungkan beban pemasaran maksimum dan beban pelunasan maksimum, sesuai dengan prospektus, yang dibayar oleh pemegang unit penyertaan;
- Beban operasi adalah perbandingan antara beban investasi dan beban lainnya dalam satu tahun dengan rata-rata nilai aset bersih dalam satu tahun;
- Perputaran portofolio adalah perbandingan nilai pembelian atau penjualan portofolio dalam satu tahun mana yang lebih rendah dengan rata-rata nilai aset bersih dalam satu tahun; dan
- Persentase penghasilan kena pajak dihitung dengan membagi penghasilan selama satu tahun yang mungkin dikenakan pajak pada pemegang unit penyertaan dengan pendapatan operasi bersih tidak termasuk beban pajak lainnya yang dicatat pada beban lain-lain.

17. NILAI WAJAR INSTRUMEN KEUANGAN

Tabel di bawah ini menyajikan perbandingan atas nilai tercatat dengan nilai wajar dari instrumen keuangan Reksa Dana yang tercatat dalam laporan keuangan.

	2021		2020	
	Nilai tercatat	Nilai wajar	Nilai tercatat	Nilai wajar
ASET KEUANGAN				
<u>Aset keuangan yang diukur pada nilai wajar melalui laba rugi</u>				
Portofolio efek				
Efek ekuitas	126.832.541.172	126.832.541.172	117.083.509.614	117.083.509.614
<u>Biaya perolehan diamortisasi (d/h pinjaman yang diberikan dan piutang)</u>				
Portofolio efek - Deposito	10.000.000.000	10.000.000.000	-	-
Kas di bank	7.003.657.983	7.003.657.983	5.573.288.831	5.573.288.831
Piutang penjualan efek	1.296.212.884	1.296.212.884	827.952.445	827.952.445
Piutang bunga	4.810.178	4.810.178	870.869	870.869
Piutang lain - lain	-	-	4.739.663	4.739.663
Jumlah aset keuangan	145.137.222.217	145.137.222.217	123.490.361.422	123.490.361.422

REKSA DANA OSO MOLUCCAS EQUITY FUND
CATATAN ATAS LAPORAN KEUANGAN
 Untuk tahun yang berakhir pada tanggal 31 Desember 2021
 (Dalam Rupiah)

17. NILAI WAJAR INSTRUMEN KEUANGAN (lanjutan)

	2021		2020	
	Nilai tercatat	Nilai wajar	Nilai tercatat	Nilai wajar
LIABILITAS KEUANGAN				
<u>Liabilitas keuangan yang diukur pada biaya perolehan diamortisasi</u>				
Utang pembelian efek	4.604.609.413	4.604.609.413	2.287.641.607	2.287.641.607
Beban akrual	112.485.953	112.485.953	103.884.688	103.884.688
Jumlah liabilitas keuangan	4.717.095.366	4.717.095.366	2.391.526.295	2.391.526.295

Berikut metode dan asumsi yang digunakan untuk estimasi nilai wajar:

- Nilai wajar kas di bank, piutang dividen dan beban akrual mendekati nilai tercatat karena jatuh tempo yang singkat atas instrumen keuangan tersebut.
- Nilai wajar portofolio efek ekuitas dicatat sebesar nilai wajar pada harga kuotasi yang dipublikasikan pada pasar aktif.

Estimasi Nilai Wajar

Nilai wajar adalah nilai dimana suatu instrumen keuangan dapat dipertukarkan antara pihak yang memahami dan berkeinginan untuk melakukan transaksi wajar, dan bukan merupakan nilai penjualan akibat kesulitan keuangan atau likuidasi yang dipaksakan. Nilai wajar diperoleh dari kuotasi harga atau model arus kas diskonto.

Berikut adalah nilai tercatat dan estimasi nilai wajar atas aset keuangan Reksa Dana pada tanggal 31 Desember 2021 dan 2020 :

	2021			
	Nilai tercatat	Estimasi nilai wajar		
		Tingkat 1	Tingkat 2	Tingkat 3
ASET KEUANGAN				
<u>Aset keuangan yang diukur pada nilai wajar melalui laba rugi</u>				
Portofolio efek				
Efek ekuitas	126.832.541.172	126.832.541.172	-	-
2020				
	Nilai tercatat	Estimasi nilai wajar		
		Tingkat 1	Tingkat 2	Tingkat 3
ASET KEUANGAN				
<u>Aset keuangan yang diukur pada nilai wajar melalui laba rugi</u>				
Portofolio efek				
Efek ekuitas	117.083.509.614	117.083.509.614	-	-

Aset Reksa dana yang diukur dan diakui pada nilai wajar (tingkat 1) adalah portofolio efek ekuitas.

REKSA DANA OSO MOLUCCAS EQUITY FUND
CATATAN ATAS LAPORAN KEUANGAN
Untuk tahun yang berakhir pada tanggal 31 Desember 2021
(Dalam Rupiah)

17. NILAI WAJAR INSTRUMEN KEUANGAN (lanjutan)

Nilai wajar untuk instrumen keuangan yang diperdagangkan di pasar aktif ditentukan berdasarkan kuotasi nilai pasar pada tanggal pelaporan. Pasar dianggap aktif apabila kuotasi harga tersedia sewaktu-waktu dan dapat diperoleh secara rutin dari bursa, pedagang efek, perantara efek, kelompok industri atau badan penyedia jasa penentuan harga, atau badan pengatur, dan harga tersebut mencerminkan transaksi pasar yang aktual dan rutin dalam suatu transaksi yang wajar. Instrumen keuangan ini termasuk dalam tingkat 1. Instrumen yang termasuk dalam hierarki tingkat 1 adalah investasi dalam efek ekuitas yang diperdagangkan di Bursa Efek Indonesia (BEI) dan diklasifikasikan sebagai surat berharga yang diperdagangkan.

Nilai wajar instrumen keuangan yang tidak diperdagangkan di pasar aktif (*over the counter*) ditentukan dengan menggunakan teknik penilaian tertentu. Teknik tersebut menggunakan data pasar yang dapat diobservasi sepanjang tersedia dan seminimal mungkin mengacu pada estimasi. Apabila seluruh input signifikan atas nilai wajar dapat diobservasi, instrumen keuangan ini termasuk dalam tingkat 2. Jika satu atau lebih input yang signifikan tidak berdasarkan data pasar yang dapat diobservasi, maka instrumen tersebut masuk ke dalam tingkat 3. Ini berlaku untuk surat-surat berharga ekuitas yang tidak diperdagangkan di bursa.

Reksa Dana menentukan estimasi nilai wajar aset keuangan lainnya dan seluruh liabilitas keuangan pada nilai tercatatnya, karena instrumen keuangan tersebut bersifat jangka pendek, sehingga nilai tercatat instrumen keuangan tersebut telah mendekati estimasi nilai wajarnya.

Teknik penilaian tertentu digunakan untuk menentukan nilai instrumen keuangan mencakup:

- Penggunaan harga yang diperoleh dari bursa atau pedagang efek untuk instrumen sejenis; dan
- Teknik lain seperti analisis arus kas yang didiskonto digunakan untuk menentukan nilai instrumen keuangan lainnya.

18. TUJUAN DAN KEBIJAKAN MANAJEMEN PERMODALAN DAN RISIKO KEUANGAN

Manajemen Permodalan

Modal Reksa Dana disajikan sebagai nilai aset bersih. Nilai aset bersih Reksa Dana dapat berubah secara signifikan setiap tanggal penjualan kembali dikarenakan Reksa Dana tergantung pada penjualan kembali unit penyertaan sesuai dengan kebijakan pemegang unit penyertaan. Tujuan Manajer Investasi dalam mengelola modal Reksa Dana adalah untuk menjaga kelangsungan usaha dalam rangka memberikan hasil dan manfaat bagi pemegang unit penyertaan serta untuk mempertahankan basis modal yang kuat guna mendukung pengembangan kegiatan investasi Reksa Dana.

Manajemen risiko keuangan

PT OSO Manajemen Investasi sebagai Manajer Investasi telah menerapkan fungsi manajemen risiko sesuai dengan ketentuan Otoritas Jasa Keuangan (OJK), yang ditunjukkan dengan pembentukan Divisi *Compliance dan Risk Management* serta penerbitan *Standard Operation Procedures* yang mencakup seluruh kegiatan Reksa Dana.

Pengawasan aktif Direksi terhadap aktivitas manajemen risiko tertuang dalam *Standard Operation Procedures - Company Risk Management*, dimana Direksi bekerja sama dengan koordinator Divisi *Compliance dan Risk Management* menelaah dan memperbarui strategi manajemen risiko. Koordinator Divisi *Compliance dan Risk Management* bekerja sama dengan divisi-divisi lain melaksanakan aktivitas pengelolaan risiko yang dihadapi oleh Reksa Dana

REKSA DANA OSO MOLUCCAS EQUITY FUND
CATATAN ATAS LAPORAN KEUANGAN
Untuk tahun yang berakhir pada tanggal 31 Desember 2021
(Dalam Rupiah)

18. TUJUAN DAN KEBIJAKAN MANAJEMEN PERMODALAN DAN RISIKO KEUANGAN (lanjutan)

Risiko Perubahan Kondisi Ekonomi dan Politik

Perubahan kondisi ekonomi di luar negeri sangat memengaruhi kondisi ekonomi di Indonesia karena Indonesia menganut sistem perekonomian terbuka. Demikian pula perubahan kondisi ekonomi dan politik di Indonesia sangat memengaruhi kinerja perusahaan-perusahaan baik yang tercatat pada Bursa Efek maupun perusahaan yang menerbitkan instrumen pasar uang, yang pada akhirnya memengaruhi efek bersifat utang maupun instrument pasar uang yang diterbitkan perusahaan-perusahaan tersebut.

Risiko Berkurangnya Nilai Unit Penyertaan

Risiko ini terjadi karena adanya fluktuasi harga efek yang termasuk dalam portofolio sehingga memengaruhi nilai aset bersih Reksa Dana. Jika peningkatan nilai aset bersih tidak optimal setelah dikenakan biaya yang menjadi beban Reksa Dana maka akan menyebabkan nilai investasi tidak meningkat optimal sehingga dapat menyebabkan risiko berkurangnya nilai Unit Penyertaan setelah dikenakan biaya penjualan dan biaya pembelian kembali serta biaya transaksi unit penyertaan di Bursa Efek Indonesia.

Risiko Likuiditas

Manajer Investasi harus menyediakan dana tunai yang cukup membayar penjualan kembali unit penyertaan yang dilakukan oleh pemegang unit penyertaan. Jika secara bersama-sama dalam waktu yang singkat pemegang unit penyertaan melakukan penjualan unit penyertaan kepada Manajer Investasi, maka Manajer Investasi dapat mengalami kesulitan likuiditas untuk menyediakan dana tunai tersebut dengan segera. Dalam hal terjadi keadaan-keadaan diluar kekuasaan Manajer Investasi (*force majeure*), penjualan kembali dapat dihentikan untuk sementara sesuai dengan ketentuan dalam Kontrak Investasi Kolektif dan Peraturan Otoritas Jasa Keuangan.

Risiko Pasar

Nilai unit penyertaan Reksa Dana dapat berfluktuasi sejalan dengan berubahnya kondisi pasar pada tingkat bunga, ekuitas dan kredit. Penurunan nilai aset bersih dari Reksa Dana dapat disebabkan oleh hal-hal sebagai berikut:

- Perubahan tingkat suku bunga pasar yang dapat mengakibatkan fluktuasi tingkat pengembalian pada efek bersifat utang;
- Perubahan harga dari efek bersifat utang yang dapat mengakibatkan fluktuasi tingkat pengembalian pada efek bersifat utang; dan
- Setiap penurunan peringkat efek.

Risiko Perubahan Peraturan

Perubahan hukum dan peraturan perundang-undangan yang berlaku atau atau perubahan atau perbedaan interpretasi peraturan perundang-undangan yang material terutama di bidang perpajakan atau peraturan khususnya di bidang pasar uang dan pasar modal dapat memengaruhi tingkat pengembalian dan hasil investasi yang akan diterima oleh Reksa Dana dan penghasilan yang mungkin diperoleh pemegang unit penyertaan.

REKSA DANA OSO MOLUCCAS EQUITY FUND
CATATAN ATAS LAPORAN KEUANGAN
Untuk tahun yang berakhir pada tanggal 31 Desember 2021
(Dalam Rupiah)

18. TUJUAN DAN KEBIJAKAN MANAJEMEN PERMODALAN DAN RISIKO KEUANGAN (lanjutan)

Risiko Pembubaran dan Likuidasi Reksa Dana

Pemegang unit penyertaan menghadapi risiko pembubaran dan likuidasi apabila Reksa Dana memenuhi salah satu kondisi yang tercantum dalam Peraturan Otoritas Jasa Keuangan (OJK) No. IV.B.1 yang telah diubah dengan Surat Keputusan Ketua OJK No. 23/POJK.04/2016 tanggal 19 Juni 2016 dan terakhir kali telah diubah dengan Peraturan OJK No. 2/POJK.04/2020 tanggal 9 Januari 2020, serta Kontrak Investasi Kolektif dimana Manajer Investasi wajib membubarkan dan melikuidasi apabila salah satu kondisi dalam Peraturan dan Kontrak Investasi Kolektif Reksa Dana tersebut terpenuhi.

Dalam rangka memelihara kelangsungan industri pengelolaan investasi dari dampak kondisi perekonomian yang berfluktuasi signifikan akibat pandemi Covid-19 saat ini, dengan ini diberitahukan bahwa Otoritas Jasa Keuangan mengeluarkan ketentuan mengenai jangka waktu kewajiban untuk melakukan pembubaran Reksa Dana Berbentuk Kontrak Investasi Kolektif dengan total Nilai Aset Bersih Reksa Dana kurang dari Rp10.000.000.000 (sepuluh miliar) disesuaikan menjadi selama 160 (seratus enam puluh) hari bursa berturut-turut.

Risiko terkait dengan Reksa Dana

Dalam hal ini PT Bursa Efek Indonesia menghentikan penghitungan atau berhenti mempublikasikan penghitungan Indeks Reksa Dana, atau izin penggunaan lisensi Indeks Reksa Dana diakhiri oleh PT Bursa Efek Indonesia atau menjadi batal, Manajer Investasi akan membubarkan Reksa Dana, sehingga hal ini akan memengaruhi hasil investasi Reksa Dana.

Risiko Perdagangan

Disamping mengikuti pergerakan nilai aset bersih, dan juga kekuatan penawaran-permintaan di Bursa Efek dimana unit penyertaan Reksa Dana diperdagangkan, Manajer Investasi tidak dapat membuat pernyataan bahwa unit penyertaan Reksa Dana akan diperdagangkan di bawah, pada, atau di atas nilai aset bersih per unit penyertaan. Selisih antara harga unit penyertaan dengan nilai aset bersih per unit dapat diakibatkan oleh fakta bahwa pada setiap waktu, kekuatan permintaan-penawaran di pasar sekunder untuk unit penyertaan Reksa Dana akan terkait erat, tetapi tidak identik, dengan kekuatan permintaan-penawaran yang memengaruhi harga efek-efek dalam portofolio, secara sendiri-sendiri maupun secara agregat

Risiko Pihak Ketiga

Pembelian dan penjualan unit penyertaan Reksa Dana melibatkan berbagai pihak selain Manajer Investasi, apabila terjadi wanprestasi oleh pihak-pihak yang terkait dengan unit penyertaan Reksa Dana, maka risiko yang dihadapi oleh pemodal adalah transaksi pembelian atau penjualan Unit Penyertaan oleh pemodal tersebut tidak berhasil dilaksanakan.

Analisa Sensitivitas

Analisa sensitivitas diterapkan pada variabel risiko pasar yang memengaruhi kinerja Reksa Dana, yakni harga dan suku bunga. Sensitivitas harga menunjukkan dampak perubahan yang wajar dari harga pasar efek dalam portofolio efek Reksa Dana terhadap nilai aset bersih, jumlah aset keuangan dan jumlah liabilitas keuangan Reksa Dana. Sensitivitas suku bunga menunjukkan dampak perubahan yang wajar dari suku bunga pasar, termasuk *yield* dari efek dalam portofolio efek Reksa Dana, terhadap nilai aset bersih, jumlah aset keuangan dan jumlah liabilitas keuangan Reksa Dana. Sesuai dengan kebijakan Reksa Dana, Manajer Investasi melakukan analisa serta memantau sensitivitas harga secara reguler.

REKSA DANA OSO MOLUCCAS EQUITY FUND
CATATAN ATAS LAPORAN KEUANGAN
Untuk tahun yang berakhir pada tanggal 31 Desember 2021
(Dalam Rupiah)

19. PENERBITAN STANDAR AKUNTANSI KEUANGAN BARU

Ikatan Akuntansi Indonesia telah menerbitkan Pernyataan Standar Akuntansi Keuangan (PSAK) baru, amandemen PSAK, dan Interpretasi Standar Akuntansi Keuangan (ISAK) baru yang akan berlaku efektif pada periode yang dimulai 1 Januari 2022.

Manajer Investasi dan Bank Kustodian masih mempertimbangkan dampak penerapan PSAK dan ISAK tersebut dan dampak terhadap laporan keuangan Reksa Dana belum dapat ditentukan.

20. PENYELESAIAN LAPORAN KEUANGAN

Laporan keuangan Reksa Dana untuk tahun yang berakhir pada tanggal 31 Desember 2021 telah diselesaikan dan diotorisasi untuk penerbitan pada tanggal 14 Maret 2022 oleh Manajer Investasi dan Bank Kustodian yang bertanggung jawab atas penyusunan dan penyajian laporan keuangan masing-masing sebagai Manajer Investasi dan Bank Kustodian sebagaimana tercantum dalam Kontrak Investasi Kolektif Reksa Dana OSO Moluccas Equity Fund, serta menurut peraturan dan perundangan yang berlaku atas laporan keuangan Reksa Dana tersebut.

BAB XIII
PERSYARATAN DAN TATA CARA
PEMBELIAN UNIT PENYERTAAN

13.1. TATA CARA PEMESANAN PEMBELIAN UNIT PENYERTAAN

Sebelum melakukan pembelian Unit Penyertaan, calon Pemegang Unit Penyertaan harus sudah membaca dan mengerti isi Prospektus beserta ketentuan-ketentuan yang ada di dalam Formulir Pemesanan Pembelian Unit Penyertaan.

Calon Pemegang Unit Penyertaan yang ingin membeli Unit Penyertaan OSO MOLUCCAS EQUITY FUND harus terlebih dahulu mengisi dan menandatangani formulir pembukaan rekening dan Formulir Profil Pemodal Reksa Dana secara lengkap dengan melengkapi fotokopi bukti identitas diri (Kartu Tanda Penduduk) untuk perorangan lokal, Paspor untuk perorangan asing dan fotokopi anggaran dasar, Nomor Pokok Wajib Pajak (NPWP) serta Kartu Tanda Penduduk/Paspor pejabat yang berwenang untuk Badan Hukum) dan dokumen-dokumen pendukung lainnya sesuai dengan Program APU dan PPT di Sektor Jasa Keuangan serta bukti pembayaran yang harus diserahkan kepada Manajer Investasi dan Agen Penjual Efek Reksa Dana yang ditunjuk oleh Manajer Investasi (jika ada).

Manajer Investasi akan menyampaikan pemberitahuan kepada Pemegang Unit Penyertaan apabila karena suatu hal terjadi penolakan dan/atau penundaan transaksi Pemegang Unit Penyertaan, selambat-lambatnya pada Hari Kerja berikutnya setelah diketahui terdapat persyaratan yang tidak lengkap

Manajer Investasi wajib melaksanakan dan memastikan Agen Penjual Efek Reksa Dana yang ditunjuk oleh Manajer Investasi (jika ada) melaksanakan Program APU dan PPT di Sektor Jasa Keuangan dalam penerimaan Pemegang Unit Penyertaan melalui pembukaan rekening secara elektronik dan peraturan mengenai informasi dan transaksi elektronik.

Dalam hal Manajer Investasi atau Agen Penjual Efek Reksa Dana yang ditunjuk oleh Manajer Investasi (jika ada) di bawah koordinasi Manajer Investasi menyediakan sistem elektronik, Pemegang Unit Penyertaan dapat melakukan pembelian Unit Penyertaan dengan menyampaikan aplikasi pemesanan pembelian Unit Penyertaan berbentuk formulir elektronik yang disertai dengan bukti pembayaran dengan menggunakan sistem elektronik yang disediakan oleh Manajer Investasi atau Agen Penjual Efek Reksa Dana yang ditunjuk oleh Manajer Investasi (jika ada). Manajer Investasi wajib memastikan kesiapan sistem elektronik yang disediakan oleh Manajer Investasi atau Agen Penjual Efek Reksa Dana yang ditunjuk oleh Manajer Investasi (jika ada) untuk pembelian Unit Penyertaan dan memastikan bahwa sistem elektronik tersebut telah sesuai dengan peraturan ketentuan hukum di bidang informasi dan transaksi elektronik yang berlaku, yang antara lain memberikan informasi dan bukti transaksi yang sah, menyediakan Prospektus elektronik dan dokumen elektronik yang dapat dicetak apabila diminta oleh calon Pemegang Unit Penyertaan dan/atau OJK, dan melindungi kepentingan calon Pemegang Unit Penyertaan yang beritikad baik serta memastikan calon Pemegang Unit Penyertaan telah melakukan pendaftaran sistem elektronik yang disediakan oleh Manajer Investasi atau Agen Penjual Efek Reksa Dana yang ditunjuk oleh Manajer Investasi (jika ada).

Manajer Investasi bertanggung jawab atas penyelenggaraan Formulir Pembelian Unit Penyertaan dengan sistem elektronik.

Dalam hal terdapat keyakinan adanya pelanggaran penerapan Program APU dan PPT di Sektor Jasa Keuangan, Manajer Investasi dan/atau Agen Penjual Efek Reksa Dana yang

ditunjuk oleh Manajer Investasi (jika ada) wajib menolak pesanan pembelian Unit Penyertaan dari calon Pemegang Unit Penyertaan.

Pembelian Unit Penyertaan oleh calon Pemegang Unit Penyertaan tersebut harus dilakukan sesuai dengan syarat dan ketentuan yang tercantum dalam Kontrak Investasi Kolektif OSO MOLUCCAS EQUITY FUND, Prospektus dan dalam Formulir Pembelian Unit Penyertaan.

Permohonan pembelian Unit Penyertaan yang dilakukan menyimpang dari ketentuan-ketentuan dan persyaratan tersebut di atas akan ditolak dan tidak akan diproses.

13.2. BATAS MINIMUM PEMBELIAN UNIT PENYERTAAN

Batas minimum pembelian awal dan selanjutnya Unit Penyertaan OSO MOLUCCAS EQUITY FUND adalah sebesar Rp. 100.000,- (seratus ribu Rupiah) untuk setiap Pemegang Unit Penyertaan.

Apabila pembelian Unit Penyertaan dilakukan melalui Agen Penjual Efek Reksa Dana yang ditunjuk oleh Manajer Investasi (jika ada) maka dengan pemberitahuan tertulis sebelumnya kepada Manajer Investasi, Agen Penjual Efek Reksa Dana yang ditunjuk oleh Manajer Investasi (jika ada) dapat menetapkan jumlah minimum pembelian Unit Penyertaan yang lebih tinggi dari ketentuan minimum pembelian Unit Penyertaan di atas.

13.3. HARGA PEMBELIAN UNIT PENYERTAAN

Setiap Unit Penyertaan OSO MOLUCCAS EQUITY FUND ditawarkan pada setiap Hari Bursa dengan Nilai Aktiva Bersih awal yaitu sebesar Rp. 1.000,- (seribu Rupiah) pada hari pertama penawaran, yang harus dibayar penuh pada saat mengajukan Formulir Pembelian Unit Penyertaan. Selanjutnya harga pembelian Unit Penyertaan ditetapkan berdasarkan Nilai Aktiva Bersih OSO MOLUCCAS EQUITY FUND pada akhir Hari Bursa yang bersangkutan.

13.4. PEMBELIAN UNIT PENYERTAAN SECARA BERKALA

Dalam hal Manajer Investasi dan/atau Agen Penjual Efek Reksa Dana yang ditunjuk oleh Manajer Investasi (jika ada) dapat memfasilitasi pembelian Unit Penyertaan secara berkala, calon Pemegang Unit Penyertaan dapat melakukan pembelian Unit Penyertaan OSO MOLUCCAS EQUITY FUND secara berkala melalui Manajer Investasi atau Agen Penjual Efek Reksa Dana yang ditunjuk oleh Manajer Investasi (jika ada) yang dapat memfasilitasi pembelian Unit Penyertaan secara berkala, sepanjang hal tersebut dinyatakan dengan tegas oleh calon Pemegang Unit Penyertaan tersebut dalam Formulir Pembelian Unit Penyertaan secara berkala OSO MOLUCCAS EQUITY FUND. Manajer Investasi wajib memastikan kesiapan pelaksanaan pembelian Unit Penyertaan secara berkala termasuk kesiapan sistem pembayaran pembelian Unit Penyertaan secara berkala.

Pembelian Unit Penyertaan OSO MOLUCCAS EQUITY FUND secara berkala dapat dilakukan dengan mengisi dan menandatangani Formulir Pembelian Unit Penyertaan secara berkala pada saat pembelian Unit Penyertaan OSO MOLUCCAS EQUITY FUND secara berkala yang pertama kali. Formulir Pembelian Unit Penyertaan secara berkala sekurang-kurangnya memuat tanggal pembelian Unit Penyertaan secara berkala, jumlah pembelian Unit Penyertaan secara berkala dan jangka waktu dilakukannya pembelian Unit Penyertaan secara berkala.

Formulir Pembelian Unit Penyertaan secara berkala yang pertama kali tersebut di atas akan diberlakukan juga sebagai Formulir Pembelian Unit Penyertaan yang telah lengkap (*in complete application*) untuk pembelian-pembelian Unit Penyertaan OSO MOLUCCAS EQUITY FUND secara berkala berikutnya.

Ketentuan mengenai dokumen-dokumen yang harus dilengkapi dan ditandatangani oleh Pemegang Unit Penyertaan sebagaimana dimaksud pada butir 13.2 Prospektus yaitu Formulir Pembelian Unit Penyertaan dan Formulir Profil Pemodal Reksa Dana beserta dokumen-dokumen pendukungnya sesuai dengan Program APU dan PPT di Sektor Jasa Keuangan wajib dilengkapi oleh calon Pemegang Unit Penyertaan sebelum melakukan pembelian Unit Penyertaan OSO MOLUCCAS EQUITY FUND yang pertama kali (pembelian awal).

13.5. PEMROSESAN PEMBELIAN UNIT PENYERTAAN

Formulir Pembelian Unit Penyertaan OSO MOLUCCAS EQUITY FUND beserta bukti pembayaran dan fotokopi bukti identitas diri yang diterima secara lengkap disetujui (*in complete application*) oleh Manajer Investasi atau Agen Penjual Efek Reksa Dana yang ditunjuk oleh Manajer Investasi (jika ada) sampai dengan pukul 13.00 WIB (tiga belas Waktu Indonesia Barat) dan pembayaran pembelian tersebut diterima dengan baik (*in goodfund*) oleh Bank Kustodian selambat-lambatnya pukul 15.00 (lima belas Waktu Indonesia Barat) pada Hari Bursa pembelian, akan diproses oleh Bank Kustodian berdasarkan Nilai Aktiva Bersih OSO MOLUCCAS EQUITY FUND pada akhir Hari Bursa yang sama.

Formulir Pembelian Unit Penyertaan OSO MOLUCCAS EQUITY FUND beserta bukti pembayaran dan fotokopi bukti identitas diri yang diterima secara lengkap dan disetujui (*in complete application*) oleh Manajer Investasi atau Agen Penjual Efek Reksa Dana yang ditunjuk oleh Manajer Investasi (jika ada) setelah pukul 13.00 WIB (tiga belas Waktu Indonesia Barat) dan pembayaran untuk pembelian tersebut diterima dengan baik (*in goodfund*) oleh Bank Kustodian pada Hari Bursa berikutnya, akan diproses oleh Bank Kustodian berdasarkan Nilai Aktiva Bersih OSO MOLUCCAS EQUITY FUND pada akhir Hari Bursa berikutnya.

Dalam hal pembelian Unit Penyertaan OSO MOLUCCAS EQUITY FUND dilakukan oleh Pemegang Unit Penyertaan secara berkala sesuai dengan ketentuan butir 13.3 Prospektus, maka Formulir Pembelian Unit Penyertaan secara berkala dianggap telah diterima dengan baik oleh Manajer Investasi atau Agen Penjual Efek Reksa Dana yang ditunjuk oleh Manajer Investasi (jika ada) pada tanggal yang telah disebutkan di dalam Formulir Pembelian Unit Penyertaan secara berkala yang pertama kali dan akan diproses oleh Bank Kustodian berdasarkan Nilai Aktiva Bersih OSO MOLUCCAS EQUITY FUND pada akhir Hari Bursa diterimanya pembayaran untuk pembelian Unit Penyertaan secara berkala tersebut dengan baik (*in good fund*) oleh Bank Kustodian.

Apabila tanggal diterimanya pembayaran untuk pembelian Unit Penyertaan secara berkala tersebut bukan merupakan Hari Bursa, maka pembelian Unit Penyertaan secara berkala tersebut akan diproses oleh Bank Kustodian berdasarkan Nilai Aktiva Bersih OSO MOLUCCAS EQUITY FUND pada Hari Bursa berikutnya. Apabila tanggal yang disebutkan di dalam Formulir Pembelian Unit Penyertaan secara berkala yang pertama kali tersebut bukan merupakan Hari Bursa, maka Formulir Pembelian Unit Penyertaan secara berkala OSO MOLUCCAS EQUITY FUND dianggap telah diterima dengan baik oleh Manajer Investasi atau Agen Penjual Efek Reksa Dana yang ditunjuk oleh Manajer Investasi (jika ada) pada Hari Bursa berikutnya.

Untuk pemesanan dan pembayaran pembelian Unit Penyertaan yang dilakukan secara elektronik menggunakan sistem elektronik yang disediakan oleh Manajer Investasi atau Agen Penjual Efek Reksa Dana yang ditunjuk oleh Manajer Investasi (jika ada), jika pemesanan dan pembayaran pembelian tersebut dilakukan pada hari yang bukan merupakan Hari Bursa, maka Nilai Aktiva Bersih yang akan dipergunakan adalah Nilai Aktiva Bersih pada Hari Bursa berikutnya.

13.6. SYARAT PEMBAYARAN PEMBELIAN

Pembayaran Unit Penyertaan OSO MOLUCCAS EQUITY FUND dilakukan dengan cara pemindahbukuan/ transfer dalam mata uang Rupiah ke rekening OSO MOLUCCAS EQUITY FUND sebagai berikut :

Bank : PT Bank Mega Tbk, KC Jakarta Tendean
Atas nama : REKSA DANA OSO MOLUCCAS EQUITY FUND
No. Rekening : 01.074.0011.239680

Biaya pemindahbukuan/transfer tersebut di atas (jika ada), menjadi tanggungjawab Pemegang Unit Penyertaan.

Apabila diperlukan, untuk mempermudah proses pembelian Unit Penyertaan OSO MOLUCCAS EQUITY FUND, maka atas permintaan Manajer Investasi, Bank Kustodian dapat membuka rekening atas nama OSO MOLUCCAS EQUITY FUND pada bank lain. Rekening tersebut sepenuhnya menjadi tanggung jawab dari dan dikendalikan oleh Bank Kustodian.

13.7. PERSETUJUAN PERMOHONAN PEMBELIAN UNIT PENYERTAAN, SURAT KONFIRMASI TRANSAKSI UNIT PENYERTAAN DAN LAPORAN BULANAN

Manajer Investasi dan Bank Kustodian berhak menerima atau menolak pembelian Unit Penyertaan secara keseluruhan atau sebagian. Bagi pembelian Unit Penyertaan yang ditolak seluruhnya atau sebagian, sisanya akan dikembalikan oleh Bank Kustodian atas instruksi Manajer Investasi tanpa bunga dengan pemindahbukuan/transfer dalam mata uang Rupiah ke rekening yang terdaftar atas nama Pemegang Unit Penyertaan.

Bank Kustodian akan menerbitkan Surat Konfirmasi Transaksi Unit Penyertaan akan dikirimkan kepada Pemegang Unit Penyertaan sesegera mungkin paling lambat 7 (tujuh) Hari Bursa setelah aplikasi pembelian Unit Penyertaan OSO MOLUCCAS EQUITY FUND dari calon pembeli atau Pemegang Unit Penyertaan telah lengkap dan diterima dengan baik oleh Manajer Investasi atau Agen Penjual Efek Reksa Dana yang ditunjuk oleh Manajer Investasi (jika ada) dan pembayaran diterima dengan baik oleh Bank Kustodian (*in good fund and in complete application*). Surat Konfirmasi Transaksi Unit Penyertaan akan menyatakan antara lain jumlah Unit Penyertaan yang dibeli dan dimiliki serta Nilai Aktiva Bersih setiap Unit Penyertaan pada saat Unit Penyertaan dibeli.

Surat Konfirmasi Transaksi Unit Penyertaan merupakan bukti kepemilikan Unit Penyertaan OSO MOLUCCAS EQUITY FUND. Manajer Investasi tidak akan menerbitkan sertifikat sebagai bukti kepemilikan Unit Penyertaan OSO MOLUCCAS EQUITY FUND.

Di samping Surat Konfirmasi Transaksi Unit Penyertaan, Pemegang Unit Penyertaan akan mendapatkan Laporan Bulanan.

BAB XIV
PERSYARATAN DAN TATA CARA
PENJUALAN KEMBALI UNIT PENYERTAAN

14.1. PENJUALAN KEMBALI (PELUNASAN) UNIT PENYERTAAN

Pemegang Unit Penyertaan dapat menjual kembali sebagian atau seluruh Unit Penyertaan OSO MOLUCCAS EQUITY FUND yang dimilikinya dan Manajer Investasi wajib melakukan pembelian kembali Unit Penyertaan tersebut pada setiap Hari Bursa.

14.2. TATA CARA PENJUALAN KEMBALI UNIT PENYERTAAN

Penjualan kembali Unit Penyertaan oleh Pemegang Unit Penyertaan dilakukan dengan mengisi secara lengkap dan menandatangani Formulir Penjualan Kembali Unit Penyertaan (*in complete application*) yang ditujukan kepada Manajer Investasi yang dapat disampaikan secara langsung atau melalui Agen Penjual Efek Reksa Dana yang ditunjuk oleh Manajer Investasi (jika ada).

Dalam hal Manajer Investasi atau Agen Penjual Efek Reksa Dana yang ditunjuk oleh Manajer Investasi (jika ada) di bawah koordinasi Manajer Investasi menyediakan sistem elektronik, Pemegang Unit Penyertaan dapat melakukan penjualan kembali Unit Penyertaan dengan menyampaikan aplikasi penjualan kembali Unit Penyertaan berbentuk formulir elektronik dengan menggunakan sistem elektronik yang disediakan oleh Manajer Investasi atau Agen Penjual Efek Reksa Dana yang ditunjuk oleh Manajer Investasi (jika ada). Manajer Investasi wajib memastikan kesiapan sistem elektronik yang disediakan oleh Manajer Investasi atau Agen Penjual Efek Reksa Dana yang ditunjuk oleh Manajer Investasi (jika ada) untuk penjualan kembali Unit Penyertaan dan memastikan bahwa sistem elektronik tersebut telah sesuai dengan peraturan ketentuan hukum di bidang informasi dan transaksi elektronik yang berlaku, yang antara lain memberikan informasi dan bukti transaksi yang sah, dokumen elektronik yang dapat dicetak apabila diminta oleh Pemegang Unit Penyertaan dan/atau OJK, dan melindungi kepentingan Pemegang Unit Penyertaan yang beritikad baik serta memastikan Pemegang Unit Penyertaan telah melakukan pendaftaran sistem elektronik yang disediakan oleh Manajer Investasi atau Agen Penjual Efek Reksa Dana yang ditunjuk oleh Manajer Investasi (jika ada).

Manajer Investasi bertanggung jawab atas penyelenggaraan Formulir Penjualan Kembali Unit Penyertaan dengan sistem elektronik.

Penjualan kembali harus dilakukan sesuai dengan ketentuan-ketentuan serta persyaratan-persyaratan yang tercantum dalam Kontrak Investasi Kolektif OSO MOLUCCAS EQUITY FUND, Prospektus dan dalam Formulir Penjualan Kembali Unit Penyertaan OSO MOLUCCAS EQUITY FUND.

Permohonan Penjualan Kembali Unit Penyertaan yang dilakukan menyimpang dari ketentuan-ketentuan dan persyaratan-persyaratan di atas tidak akan dilayani.

14.3. BATAS MINIMUM PENJUALAN KEMBALI UNIT PENYERTAAN

Batas minimum penjualan kembali Unit Penyertaan OSO MOLUCCAS EQUITY FUND bagi setiap Pemegang Unit Penyertaan adalah sebesar Rp. 100.000,- (seratus ribu Rupiah) setiap transaksi atau sebesar saldo kepemilikan Unit Penyertaan yang tersisa dalam hal saldo kepemilikan Unit Penyertaan yang tersisa lebih kecil dari batas minimum penjualan kembali.

Apabila penjualan kembali Unit Penyertaan dilakukan melalui Agen Penjual Efek Reksa Dana yang ditunjuk oleh Manajer Investasi (jika ada) maka dengan pemberitahuan tertulis sebelumnya kepada Manajer Investasi, Agen Penjual Efek Reksa Dana yang ditunjuk oleh Manajer Investasi (jika ada) dapat menetapkan jumlah minimum penjualan kembali Unit Penyertaan yang lebih tinggi dari ketentuan minimum penjualan kembali Unit Penyertaan di atas.

14.4. BATAS MAKSIMUM PENJUALAN KEMBALI UNIT PENYERTAAN

Manajer Investasi berhak membatasi jumlah penjualan kembali Unit Penyertaan OSO MOLUCCAS EQUITY FUND dalam 1 (satu) Hari Bursa sampai dengan 10% (sepuluh persen) dari total Nilai Aktiva Bersih OSO MOLUCCAS EQUITY FUND pada Hari Bursa diterimanya permohonan penjualan kembali Unit Penyertaan. Manajer Investasi dapat menggunakan total Nilai Aktiva Bersih pada 1 (satu) Hari Bursa sebelum Hari Bursa diterimanya permohonan penjualan kembali Unit Penyertaan sebagai perkiraan penghitungan batas maksimum penjualan kembali Unit Penyertaan pada Hari Bursa penjualan kembali Unit Penyertaan.

Dalam hal Manajer Investasi menerima atau menyimpan permohonan penjualan kembali Unit Penyertaan dalam 1 (satu) Hari Bursa lebih dari 10% (sepuluh persen) dari total Nilai Aktiva Bersih OSO MOLUCCAS EQUITY FUND pada Hari Bursa diterimanya permohonan penjualan kembali Unit Penyertaan dan Manajer Investasi bermaksud menggunakan haknya untuk membatasi jumlah penjualan kembali Unit Penyertaan, maka kelebihan permohonan penjualan kembali Unit Penyertaan tersebut oleh Bank Kustodian atas instruksi Manajer Investasi dapat diproses dan dibukukan serta dianggap sebagai permohonan penjualan kembali Unit Penyertaan pada Hari Bursa berikutnya yang ditentukan berdasarkan urutan permohonan (*first come first served*) di Manajer Investasi setelah Manajer Investasi atau Agen Penjual Efek Reksa Dana yang ditunjuk oleh Manajer Investasi (jika ada) memberitahukan keadaan tersebut kepada Pemegang Unit Penyertaan yang permohonan penjualan kembali Unit Penyertaannya tidak dapat diproses pada Hari Bursa diterimanya permohonan penjualan kembali Unit Penyertaan tersebut dan memperoleh konfirmasi dari Pemegang Unit Penyertaan bahwa permohonan penjualan kembali Unit Penyertaan dapat tetap diproses sebagai permohonan penjualan kembali Unit Penyertaan pada Hari Bursa berikutnya yang ditentukan berdasarkan urutan permohonan (*first come first served*) di Manajer Investasi.

Batas maksimum penjualan kembali Unit Penyertaan tersebut di atas berlaku akumulatif terhadap permohonan penjualan kembali Unit Penyertaan dan permohonan pengalihan investasi (jumlah total permohonan penjualan kembali dan pengalihan investasi).

14.5. PEMBAYARAN PENJUALAN KEMBALI UNIT PENYERTAAN

Pembayaran atas penjualan kembali Unit Penyertaan akan dilakukan dengan pemindahbukuan/transfer dalam mata uang Rupiah ke rekening yang terdaftar atas nama Pemegang Unit Penyertaan. Biaya pemindahbukuan/transfer, jika ada, merupakan beban dari Pemegang Unit Penyertaan. Pembayaran tersebut dilakukan sesegera mungkin paling lambat 7 (tujuh) Hari Bursa sejak Formulir Penjualan Kembali Unit Penyertaan dari Pemegang Unit Penyertaan yang telah sesuai dengan ketentuan-ketentuan serta persyaratan-persyaratan yang tercantum dalam Kontrak Investasi Kolektif OSO MOLUCCAS EQUITY FUND, Prospektus dan dalam Formulir Penjualan Kembali Unit Penyertaan, telah lengkap dan diterima dengan baik (*in complete application*) oleh Manajer Investasi atau Agen Penjual Efek Reksa Dana yang ditunjuk oleh Manajer Investasi (jika ada).

14.6. HARGA PENJUALAN KEMBALI UNIT PENYERTAAN

Harga penjualan kembali setiap Unit Penyertaan OSO MOLUCCAS EQUITY FUND adalah harga setiap Unit Penyertaan pada Hari Bursa yang ditentukan berdasarkan Nilai Aktiva Bersih OSO MOLUCCAS EQUITY FUND pada Hari Bursa tersebut.

14.7. PEMROSESAN PENJUALAN KEMBALI UNIT PENYERTAAN

Formulir Penjualan Kembali Unit Penyertaan OSO MOLUCCAS EQUITY FUND yang memenuhi syarat dan ketentuan yang tercantum dalam Kontrak Investasi Kolektif OSO MOLUCCAS EQUITY FUND, Prospektus dan Formulir Penjualan Kembali Unit Penyertaan telah lengkap dan diterima dengan baik (*in complete application*) oleh Manajer Investasi atau Agen Penjual Efek Reksa Dana yang ditunjuk oleh Manajer Investasi (jika ada) sampai dengan pukul 13.00 WIB (tigabelas Waktu Indonesia Barat), akan diproses oleh Bank Kustodian berdasarkan Nilai Aktiva Bersih OSO MOLUCCAS EQUITY FUND pada akhir Hari Bursa yang sama.

Formulir Penjualan Kembali Unit Penyertaan OSO MOLUCCAS EQUITY FUND yang memenuhi syarat dan ketentuan yang tercantum dalam Kontrak Investasi Kolektif OSO MOLUCCAS EQUITY FUND, Prospektus dan Formulir Penjualan Kembali Unit Penyertaan telah lengkap dan diterima dengan baik (*in complete application*) oleh Manajer Investasi atau Agen Penjual Efek Reksa Dana yang ditunjuk oleh Manajer Investasi (jika ada) setelah pukul 13.00 WIB (tiga belas Waktu Indonesia Barat), akan diproses oleh Bank Kustodian berdasarkan Nilai Aktiva Bersih OSO MOLUCCAS EQUITY FUND pada akhir Hari Bursa berikutnya.

Untuk penjualan kembali Unit Penyertaan yang dilakukan secara elektronik menggunakan sistem elektronik yang disediakan oleh Manajer Investasi atau Agen Penjual Efek Reksa Dana yang ditunjuk oleh Manajer Investasi (jika ada), jika penjualan kembali Unit Penyertaan tersebut dilakukan pada hari yang bukan merupakan Hari Bursa, maka Nilai Aktiva Bersih yang akan dipergunakan adalah Nilai Aktiva Bersih pada Hari Bursa berikutnya.

14.8. SURAT KONFIRMASI TRANSAKSI UNIT PENYERTAAN

Bank Kustodian akan menerbitkan Surat Konfirmasi Transaksi Unit Penyertaan yang menyatakan jumlah Unit Penyertaan yang dijual kembali dan dimiliki serta Nilai Aktiva Bersih setiap Unit Penyertaan pada saat Unit Penyertaan dijual kembali yang akan dikirimkan kepada Pemegang Unit Penyertaan paling lambat 7 (tujuh) Hari Bursa setelah aplikasi penjualan kembali Unit Penyertaan OSO MOLUCCAS EQUITY FUND dari Pemegang Unit Penyertaan telah lengkap dan diterima dengan baik (*in complete application*) oleh Manajer Investasi atau Agen Penjual Efek Reksa Dana yang ditunjuk oleh Manajer Investasi (jika ada).

14.9. PENOLAKAN PENJUALAN KEMBALI UNIT PENYERTAAN

Setelah memberitahukan secara tertulis kepada OJK, dengan tembusan kepada Bank Kustodian, Manajer Investasi dapat menolak pembelian kembali (pelunasan) atau menginstruksikan Agen Penjual Efek Reksa Dana yang ditunjuk oleh Manajer Investasi (jika ada) untuk melakukan penolakan pembelian kembali (pelunasan), apabila terjadi hal-hal sebagai berikut:

- a. Bursa Efek di mana sebagian besar portofolio Efek OSO MOLUCCAS EQUITY FUND diperdagangkan ditutup;
- b. Perdagangan Efek atas sebagian besar portofolio Efek OSO MOLUCCAS EQUITY FUND dihentikan; atau
- c. Keadaan Kahar sebagaimana dimaksudkan dalam Pasal 5 huruf k Undang-Undang Nomor 8 Tahun 1995 (seribu sembilan ratus sembilan puluh lima) tentang Pasar Modal beserta peraturan pelaksanaannya.

Bank Kustodian dilarang mengeluarkan Unit Penyertaan baru selama periode penolakan penjualan kembali. Manajer Investasi wajib memberitahukan secara tertulis kepada

Pemegang Unit Penyertaan apabila melakukan hal sebagaimana dimaksud dalam hal di atas paling lambat 1 (satu) Hari Bursa setelah tanggal instruksi penjualan kembali diterima oleh Manajer Investasi.

BAB XV
PERSYARATAN DAN TATA CARA
PENGALIHAN INVESTASI

15.1. PENGALIHAN INVESTASI

Pemegang Unit Penyertaan dapat mengalihkan sebagian atau seluruh investasinya dalam Unit Penyertaan OSO MOLUCCAS EQUITY FUND ke Unit Penyertaan Reksa Dana lainnya yang memiliki fasilitas pengalihan investasi yang dikelola oleh Manajer Investasi, demikian juga sebaliknya, sesuai dengan syarat dan ketentuan yang tercantum dalam Kontrak Investasi Kolektif OSO MOLUCCAS EQUITY FUND, Prospektus dan dalam Formulir Pengalihan Investasi Reksa Dana yang bersangkutan.

15.2. PROSEDUR PENGALIHAN INVESTASI

Pengalihan investasi dilakukan dengan mengisi dan menyampaikan Formulir Pengalihan Investasi kepada Manajer Investasi atau melalui Agen Penjual Efek Reksa Dana yang ditunjuk oleh Manajer Investasi (jika ada).

Dalam hal Manajer Investasi atau Agen Penjual Efek Reksa Dana yang ditunjuk oleh Manajer Investasi (jika ada) di bawah koordinasi Manajer Investasi menyediakan sistem elektronik, Pemegang Unit Penyertaan dapat melakukan Pengalihan investasi dengan menyampaikan aplikasi Pengalihan investasi berbentuk formulir elektronik dengan menggunakan sistem elektronik yang disediakan oleh Manajer Investasi atau Agen Penjual Efek Reksa Dana yang ditunjuk oleh Manajer Investasi (jika ada). Manajer Investasi wajib memastikan kesiapan sistem elektronik yang disediakan oleh Manajer Investasi atau Agen Penjual Efek Reksa Dana yang ditunjuk oleh Manajer Investasi (jika ada) untuk Pengalihan investasi dan memastikan bahwa sistem elektronik tersebut telah sesuai dengan peraturan ketentuan hukum di bidang informasi dan transaksi elektronik yang berlaku, yang antara lain memberikan informasi dan bukti transaksi yang sah, dokumen elektronik yang dapat dicetak apabila diminta oleh Pemegang Unit Penyertaan dan/atau OJK, dan melindungi kepentingan Pemegang Unit Penyertaan yang beritikad baik serta memastikan Pemegang Unit Penyertaan telah melakukan pendaftaran sistem elektronik yang disediakan oleh Manajer Investasi atau Agen Penjual Efek Reksa Dana yang ditunjuk oleh Manajer Investasi (jika ada).

Manajer Investasi bertanggung jawab atas penyelenggaraan Formulir Pengalihan Investasi dengan sistem elektronik.

Pengalihan investasi tersebut harus dilakukan sesuai dengan syarat dan ketentuan yang tercantum dalam Kontrak Investasi Kolektif OSO MOLUCCAS EQUITY FUND, Prospektus dan dalam Formulir Pengalihan Investasi Reksa Dana yang bersangkutan. Pengalihan investasi oleh Pemegang Unit Penyertaan yang dilakukan menyimpang dari ketentuan-ketentuan dan persyaratan-persyaratan dalam Reksa Dana yang bersangkutan akan ditolak dan tidak diproses.

15.3. PEMROSESAN PENGALIHAN INVESTASI

Pengalihan investasi diproses oleh Manajer Investasi dengan melakukan pembelian kembali Unit Penyertaan Reksa Dana yang bersangkutan yang dimiliki oleh Pemegang Unit Penyertaan dan melakukan penjualan Unit Penyertaan Reksa Dana lainnya yang diinginkan oleh Pemegang Unit Penyertaan.

Formulir Pengalihan Investasi yang telah lengkap dan diterima dengan baik oleh Manajer Investasi atau Agen Penjual Efek Reksa Dana yang ditunjuk oleh Manajer Investasi (jika ada)

sampai dengan pukul 13.00 WIB (tiga belas Waktu Indonesia Barat), akan diproses oleh Bank Kustodian berdasarkan Nilai Aktiva Bersih Reksa Dana yang bersangkutan pada akhir Hari Bursa tersebut.

Formulir Pengalihan Investasi yang telah lengkap dan diterima dengan baik oleh Manajer Investasi atau Agen Penjual Efek Reksa Dana yang ditunjuk oleh Manajer Investasi (jika ada) setelah pukul 13.00 WIB (tiga belas Waktu Indonesia Barat), akan diproses oleh Bank Kustodian berdasarkan Nilai Aktiva Bersih Reksa Dana yang bersangkutan pada akhir Hari Bursa berikutnya.

Untuk pengalihan investasi yang dilakukan secara elektronik menggunakan sistem elektronik yang disediakan oleh Manajer Investasi atau Agen Penjual Efek Reksa Dana yang ditunjuk oleh Manajer Investasi (jika ada), jika pengalihan investasi dilakukan pada hari yang bukan merupakan Hari Bursa, maka Nilai Aktiva Bersih yang akan dipergunakan adalah Nilai Aktiva Bersih pada Hari Bursa berikutnya.

Diterima atau tidaknya permohonan pengalihan investasi sangat tergantung dari ada atau tidaknya Unit Penyertaan dan terpenuhinya batas minimum pembelian Unit Penyertaan Reksa Dana yang dituju.

Dana investasi Pemegang Unit Penyertaan yang permohonan pengalihan investasinya telah diterima oleh Manajer Investasi atau Agen Penjual Efek Reksa Dana yang ditunjuk oleh Manajer Investasi (jika ada) akan dipindahbukukan oleh Bank Kustodian ke dalam rekening Reksa Dana yang dituju, sesegera mungkin paling lambat 7 (tujuh) Hari Bursa terhitung sejak Formulir Pengalihan Investasi telah lengkap dan diterima dengan baik oleh Manajer Investasi atau Agen Penjual Efek Reksa Dana yang ditunjuk oleh Manajer Investasi (jika ada).

15.4. BATAS MINIMUM PENGALIHAN INVESTASI

Batas minimum pengalihan investasi yang berlaku adalah sama dengan besarnya Batas Minimum Penjualan Kembali Unit Penyertaan yang bersangkutan.

15.5. BATAS MAKSIMUM PENGALIHAN INVESTASI

Manajer Investasi berhak membatasi jumlah pengalihan investasi dari Unit Penyertaan OSO MOLUCCAS EQUITY FUND ke Unit Penyertaan Reksa Dana lainnya dalam 1 (satu) Hari Bursa sampai dengan 10% (sepuluh persen) dari total Nilai Aktiva Bersih OSO MOLUCCAS EQUITY FUND pada Hari Bursa diterimanya permohonan pengalihan investasi. Manajer Investasi dapat menggunakan total Nilai Aktiva Bersih pada 1 (satu) Hari Bursa sebelum Hari Bursa diterimanya permohonan pengalihan investasi sebagai perkiraan penghitungan batas maksimum pengalihan investasi pada Hari Bursa pengalihan investasi. Batas maksimum pengalihan investasi dari Pemegang Unit Penyertaan di atas berlaku akumulatif terhadap permohonan penjualan kembali Unit Penyertaan dari Pemegang Unit Penyertaan (jumlah total permohonan pengalihan investasi dan penjualan kembali Unit Penyertaan dari Pemegang Unit Penyertaan).

Dalam hal Manajer Investasi menerima atau menyimpan permohonan pengalihan investasi dari Pemegang Unit Penyertaan dalam 1 (satu) Hari Bursa lebih dari 10% (sepuluh persen) dari total Nilai Aktiva Bersih OSO MOLUCCAS EQUITY FUND pada Hari Bursa diterimanya permohonan pengalihan investasi dan Manajer Investasi bermaksud menggunakan haknya untuk membatasi jumlah pengalihan investasi, maka kelebihan permohonan pengalihan investasi tersebut oleh Bank Kustodian atas instruksi tertulis Manajer Investasi dapat diproses dan dibukukan serta dianggap sebagai permohonan pengalihan investasi pada Hari Bursa berikutnya yang ditentukan berdasarkan urutan permohonan (*first come first served*) di Manajer Investasi setelah Manajer Investasi atau Agen Penjual Efek Reksa Dana yang

ditunjuk oleh Manajer Investasi (jika ada) memberitahukan keadaan tersebut kepada Pemegang Unit Penyertaan yang permohonan pengalihan investasinya tidak dapat diproses pada Hari Bursa diterimanya permohonan pengalihan investasi tersebut dan memperoleh konfirmasi dari Pemegang Unit Penyertaan bahwa permohonan pengalihan investasi dapat tetap diproses sebagai permohonan pengalihan investasi pada Hari Bursa berikutnya yang ditentukan berdasarkan urutan permohonan (*first come first served*) di Manajer Investasi.

15.6. SURAT KONFIRMASI TRANSAKSI UNIT PENYERTAAN

Bank Kustodian akan menerbitkan Surat Konfirmasi Transaksi Unit Penyertaan yang menyatakan antara lain jumlah investasi yang dialihkan dan dimiliki serta Nilai Aktiva Bersih setiap Unit Penyertaan pada saat investasi dialihkan yang akan dikirimkan dalam bentuk dokumen fisik atau dokumen elektronik, dalam waktu paling lambat 7 (tujuh) Hari Bursa setelah aplikasi pengalihan investasi dalam OSO MOLUCCAS EQUITY FUND dari Pemegang Unit Penyertaan telah lengkap dan diterima dengan baik (in complete application) oleh Manajer Investasi atau Agen Penjual Efek Reksa Dana yang ditunjuk oleh Manajer Investasi (jika ada) sesuai ketentuan pemrosesan pengalihan investasi yang ditetapkan dalam Prospektus ini.

BAB XVI
PENGALIHAN KEPEMILIKAN UNIT PENYERTAAN

16.1. PENGALIHAN KEPEMILIKAN UNIT PENYERTAAN

Kepemilikan Unit Penyertaan OSO MOLUCCAS EQUITY FUND hanya dapat beralih atau dialihkan oleh pemegang Unit Penyertaan kepada pihak lain tanpa melalui mekanisme penjualan, pembelian kembali atau pelunasan dalam rangka:

- a. Pewarisan; atau
- b. Hibah.

16.2. PROSEDUR PENGALIHAN KEPEMILIKAN UNIT PENYERTAAN

Pengalihan kepemilikan Unit Penyertaan OSO MOLUCCAS EQUITY FUND wajib diberitahukan oleh ahli waris, pemberi hibah, atau penerima hibah kepada Manajer Investasi atau Agen Penjual Efek Reksa Dana yang ditunjuk oleh Manajer Investasi (jika ada) dengan bukti pendukung sesuai dengan peraturan perundang-undangan untuk selanjutnya diadministrasikan di Bank Kustodian.

Pengalihan kepemilikan Unit Penyertaan OSO MOLUCCAS EQUITY FUND tersebut harus dilakukan sesuai dengan peraturan perundang-undangan yang berlaku dalam bidang pewarisan dan/atau hibah.

Manajer Investasi pengelola OSO MOLUCCAS EQUITY FUND atau Agen Penjual Efek Reksa Dana yang ditunjuk oleh Manajer Investasi wajib menerapkan Program APU dan PPT di Sektor Jasa Keuangan terhadap pihak yang menerima pengalihan kepemilikan Unit Penyertaan dalam rangka pewarisan dan/atau hibah di atas.

BAB XVII
SKEMA PEMBELIAN DAN PENJUALAN KEMBALI (PELUNASAN) UNIT PENYERTAAN
SERTA PENGALIHAN INVESTASI

Unit Penyertaan OSO MOLUCCAS EQUITY FUND dipasarkan secara langsung oleh Manajer Investasi maupun Agen Penjual Efek Reksa Dana yang ditunjuk oleh Manajer Investasi (jika ada). Agen Penjual Efek Reksa Dana yang ditunjuk oleh Manajer Investasi (jika ada) adalah lembaga/institusi yang telah memperoleh izin dari OJK sebagai Agen Penjual Efek Reksa Dana, yang ditunjuk oleh Manajer Investasi dan mengikatkan diri dalam perjanjian kerjasama dengan Manajer Investasi sebagai Agen Penjual Efek Reksa Dana OSO MOLUCCAS EQUITY FUND.

Informasi penting yang wajib diketahui oleh Pemegang Unit Penyertaan mengenai keberadaan Agen Penjual Efek Reksa Dana yang ditunjuk oleh Manajer Investasi (jika ada) adalah sebagai berikut:

1. Agen Penjual Efek Reksa Dana yang ditunjuk oleh Manajer Investasi (jika ada) merupakan perpanjangan tangan dari Manajer Investasi dalam rangka menyebarluaskan informasi dan pelayanan transaksi OSO MOLUCCAS EQUITY FUND.
2. Segala bentuk informasi yang disampaikan oleh Agen Penjual Efek Reksa Dana yang ditunjuk oleh Manajer Investasi (jika ada) kepada Pemegang Unit Penyertaan harus merupakan informasi resmi yang diterbitkan oleh Manajer Investasi. Manajer Investasi tidak bertanggung jawab terhadap segala informasi yang berbeda dengan informasi resmi yang diterbitkannya.
3. Agen Penjual Efek Reksa Dana yang ditunjuk oleh Manajer Investasi (jika ada) tidak terlibat dalam kegiatan pengelolaan portofolio OSO MOLUCCAS EQUITY FUND sehingga Pemegang Unit Penyertaan tidak dapat menuntut dalam bentuk apa pun kepada Agen Penjual Efek Reksa Dana yang ditunjuk oleh Manajer Investasi (jika ada) akibat investasi OSO MOLUCCAS EQUITY FUND mengalami kerugian.
4. Apabila Pemegang Unit Penyertaan telah memutuskan untuk melakukan transaksi pertama OSO MOLUCCAS EQUITY FUND melalui salah satu Agen Penjual Efek Reksa Dana yang ditunjuk oleh Manajer Investasi (jika ada), maka untuk transaksi selanjutnya baik untuk Pembelian maupun Penjualan Kembali Pemegang Unit Penyertaan tersebut harus melalui Agen Penjual Efek Reksa Dana yang ditunjuk oleh Manajer Investasi (jika ada) yang sama.

17.1. SKEMA PEMBELIAN UNIT PENYERTAAN

1. Tanpa Agen Penjual Efek Reksa Dana yang ditunjuk oleh Manajer Investasi (APERD)

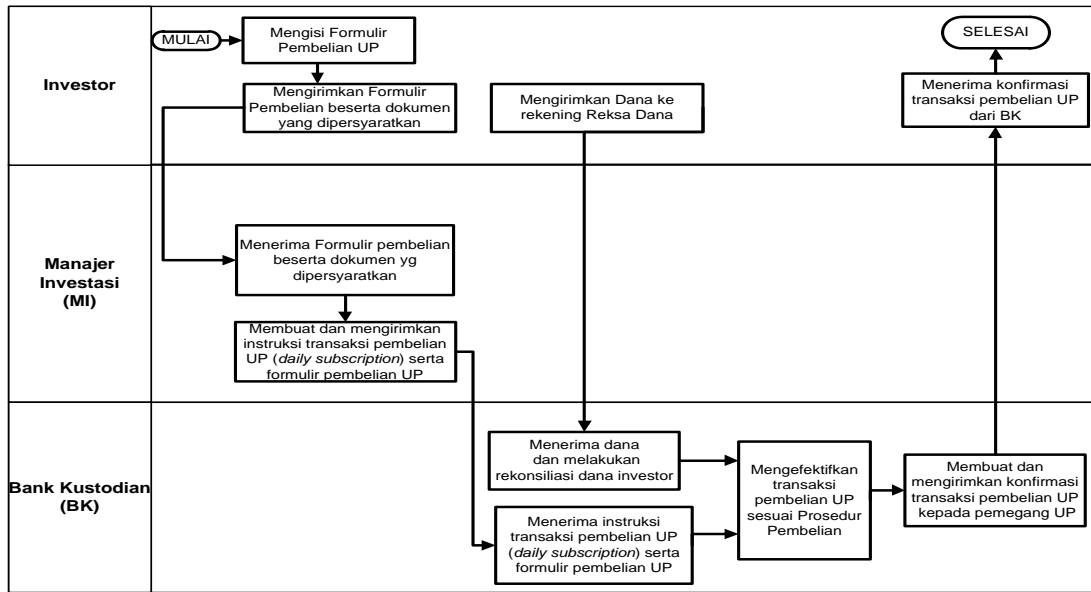

2. Melalui Agen Penjual Efek Reksa Dana yang ditunjuk oleh Manajer Investasi (APERD) (jika ada)

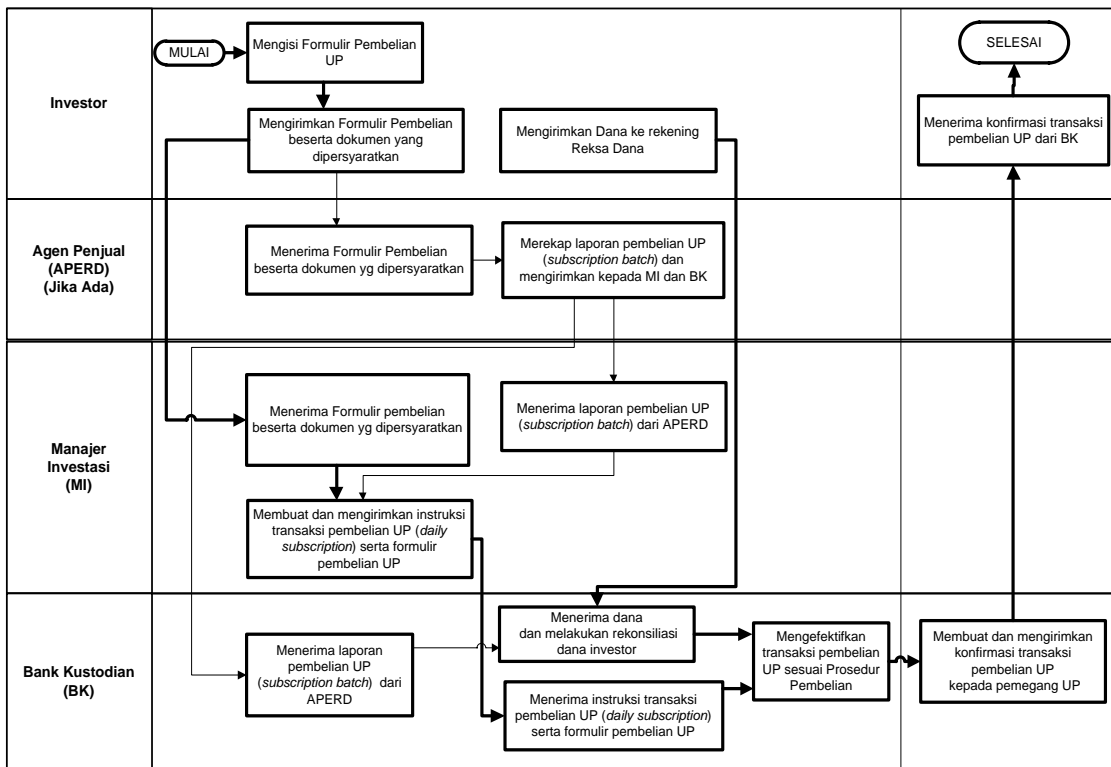

17.2. SKEMA PENJUALAN KEMBALI UNIT PENYERTAAN (PELUNASAN)

1. Tanpa Agen Penjual Efek Reksa Dana yang ditunjuk oleh Manajer Investasi (APERD)

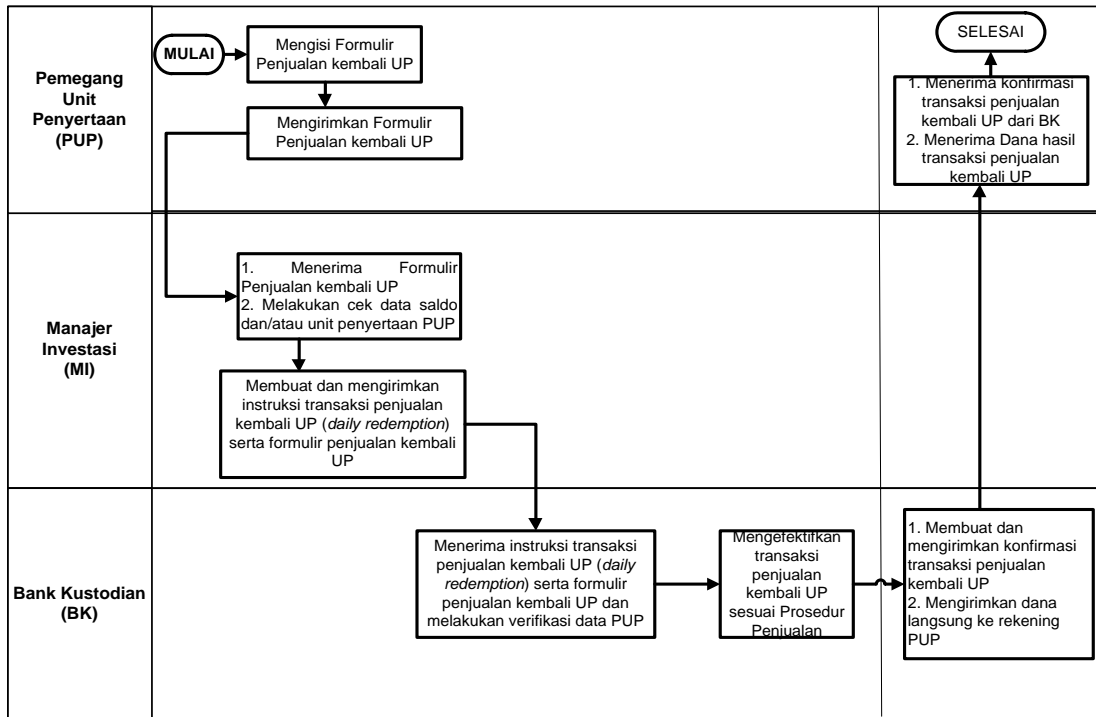

2. Melalui Agen Penjual Efek Reksa Dana yang ditunjuk oleh Manajer Investasi (APERD) (jika ada)

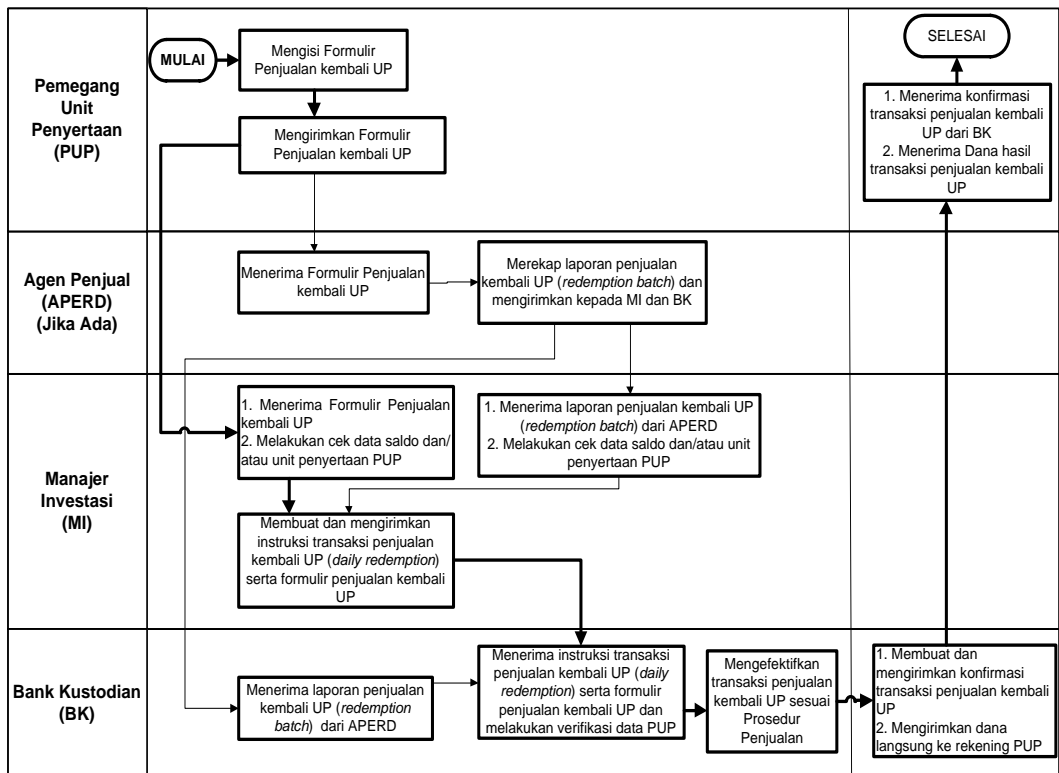

17.3. SKEMA PENGALIHAN INVESTASI (SWITCHING)

1. Tanpa Agen Penjual Efek Reksa Dana yang ditunjuk oleh Manajer Investasi (APERD)

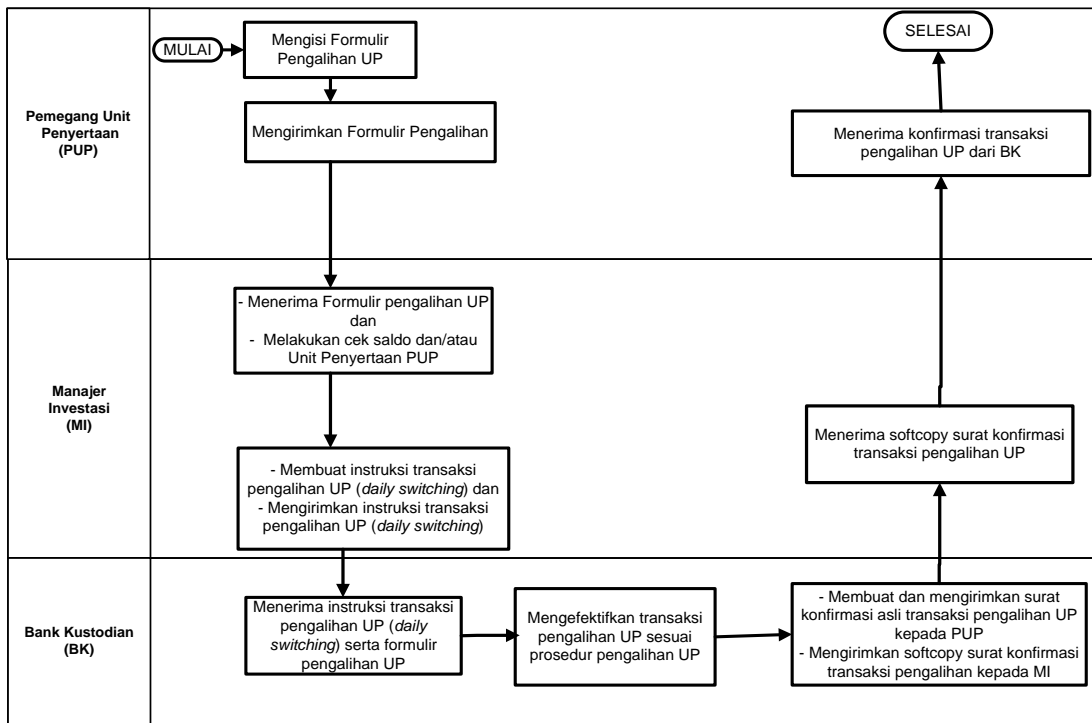

2. Melalui Agen Penjual Efek Reksa Dana yang ditunjuk oleh Manajer Investasi (APERD) (jika ada)

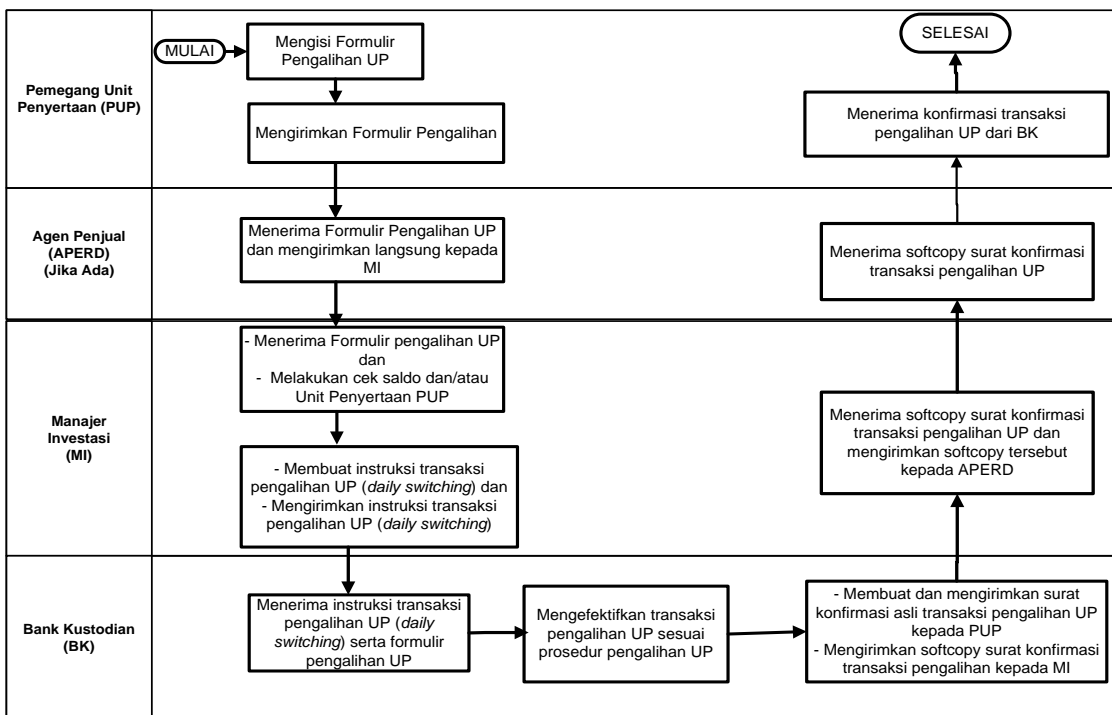

BAB XVIII
PENYELESAIAN PENGADUAN PEMEGANG UNIT PENYERTAAN

18.1. PENGADUAN

- a. Pengaduan oleh Pemegang Unit Penyertaan disampaikan kepada Manajer Investasi, yang wajib diselesaikan oleh Manajer Investasi dengan mekanisme sebagaimana dimaksud dalam butir 18.2. di bawah.
- b. Dalam hal pengaduan tersebut berkaitan dengan fungsi Bank Kustodian, maka Manajer Investasi akan menyampaikannya kepada Bank Kustodian, dan Bank Kustodian wajib menyelesaikan pengaduan dengan mekanisme sebagaimana dimaksud dalam butir 18.2. di bawah.

18.2. MEKANISME PENYELESAIAN PENGADUAN

- a. Dengan tunduk pada ketentuan butir 18.1. di atas, Manajer Investasi dan/atau Bank Kustodian akan melayani dan menyelesaikan adanya pengaduan Pemegang Unit Penyertaan. Penyelesaian pengaduan yang dilakukan oleh Bank Kustodian wajib ditembuskan kepada Manajer Investasi.
- b. Manajer Investasi dan/atau Bank Kustodian akan segera menindaklanjuti dan menyelesaikan pengaduan Pemegang Unit Penyertaan paling lambat 20 (dua puluh) hari kerja setelah tanggal penerimaan pengaduan.
- c. Manajer Investasi dan/atau Bank Kustodian dapat memperpanjang jangka waktu sebagaimana dimaksud dalam huruf b di atas sesuai dengan syarat dan ketentuan yang diatur dalam SEOJK Tentang Pelayanan dan Penyelesaian Pengaduan Konsumen Pada Pelaku Usaha Jasa Keuangan.
- d. Perpanjangan jangka waktu penyelesaian pengaduan sebagaimana dimaksud pada huruf c di atas akan diberitahukan secara tertulis kepada Pemegang Unit Penyertaan yang mengajukan pengaduan sebelum jangka waktu sebagaimana dimaksud pada huruf b berakhir.
- e. Manajer Investasi menyediakan informasi mengenai status pengaduan Pemegang Unit Penyertaan melalui berbagai sarana komunikasi yang disediakan oleh Manajer Investasi antara lain melalui website, surat, email atau telepon.

18.3. PENYELESAIAN PENGADUAN

Manajer Investasi dan/atau Bank Kustodian dapat melakukan penyelesaian pengaduan sesuai dengan ketentuan internal yang mengacu pada ketentuan-ketentuan sebagaimana diatur dalam SEOJK Tentang Pelayanan dan Penyelesaian Pengaduan Konsumen Pada Pelaku Usaha Jasa Keuangan.

Dalam hal tidak tercapai kesepakatan penyelesaian Pengaduan sebagaimana dimaksud di atas, Pemegang Unit Penyertaan dan Manajer Investasi dan/atau Bank Kustodian akan melakukan Penyelesaian Sengketa sebagaimana diatur lebih lanjut pada Bab XIX (Penyelesaian Sengketa).

BAB XIX
PENYELESAIAN SENGKETA

Dalam hal tidak tercapai kesepakatan penyelesaian pengaduan sebagaimana dimaksud dalam Bab XVIII Prospektus, Pemegang Unit Penyertaan dan Manajer Investasi dan/atau Bank Kustodian akan melakukan Penyelesaian Sengketa melalui Badan Arbitrase Pasar Modal Indonesia (“BAPMI”) dengan menggunakan Peraturan dan Acara BAPMI dan tunduk pada Undang-Undang Nomor. 30 Tahun 1999 (seribu sembilan ratus sembilan puluh sembilan) tentang Arbitrase dan Alternatif Penyelesaian Sengketa, berikut semua perubahannya, dan/atau Peraturan Otoritas Jasa Keuangan Nomor. 1/POJK.07/2014 tanggal 16 Januari 2014 tentang Lembaga Alternatif Penyelesaian Sengketa di Sektor Jasa Keuangan serta ketentuan dalam Kontrak Investasi Kolektif OSO MOLUCCAS EQUITY FUND, dengan tata cara sebagai berikut:

1. Proses Arbitrase diselenggarakan di Jakarta, Indonesia dan dalam bahasa Indonesia;
2. Arbiter yang akan melaksanakan proses Arbitrase berbentuk Majelis Arbitrase yang terdiri dari 3 (tiga) orang Arbiter, dimana sekurang kurangnya 1 (satu) orang Arbiter tersebut merupakan konsultan hukum yang telah terdaftar di OJK selaku profesi penunjang pasar modal;
3. Penunjukan Arbiter dilaksanakan selambat-lambatnya dalam waktu 30 (tiga puluh) Hari Kalender sejak tidak tercapainya kesepakatan penyelesaian pengaduan dimana masing-masing pihak yang berselisih harus menunjuk seorang Arbiter;
4. Selambat-lambatnya dalam waktu 14 (empat belas) Hari Kalender sejak penunjukan kedua Arbiter oleh masing-masing pihak yang berselisih, kedua Arbiter yang ditunjuk pihak yang berselisih tersebut wajib menunjuk dan memilih Arbiter ketiga yang akan bertindak sebagai Ketua Majelis Arbitrase;
5. Apabila tidak tercapai kesepakatan dalam menunjuk Arbiter ketiga tersebut, maka pemilihan dan penunjukan Arbiter tersebut akan diserahkan kepada Ketua BAPMI sesuai dengan Peraturan dan Acara BAPMI;
6. Putusan Majelis Arbitrase bersifat final, mengikat dan mempunyai kekuatan hukum tetap bagi para pihak yang berselisih dan wajib dilaksanakan oleh para pihak yang berselisih. Para pihak yang berselisih setuju dan berjanji untuk tidak menggugat atau membatalkan putusan Majelis Arbitrase BAPMI tersebut di pengadilan manapun juga;
7. Untuk melaksanakan putusan Majelis Arbitrase BAPMI, para pihak yang berselisih sepakat untuk memilih domisili (tempat kedudukan hukum) yang tetap dan tidak berubah di Kantor Kepaniteraan Pengadilan Negeri Jakarta Selatan di Jakarta;
8. Semua biaya yang timbul sehubungan dengan proses Arbitrase akan ditanggung oleh masing-masing pihak yang berselisih, kecuali Majelis Arbitrase berpendapat lain; dan
9. Semua hak dan kewajiban para pihak yang berselisih akan terus berlaku selama berlangsungnya proses Arbitrase tersebut.

BAB XX
PENYELESAIAN KESALAHAN PENGHITUNGAN
NILAI AKTIVA BERSIH OSO MOLUCCAS EQUITY FUND

1. Manajer Investasi dan Bank Kustodian wajib memiliki kebijakan dan prosedur standar operasi untuk mendeteksi, mencegah, dan memperbaiki kesalahan penghitungan Nilai Aktiva Bersih OSO MOLUCCAS EQUITY FUND.
2. Prosedur penyelesaian kesalahan penghitungan Nilai Aktiva Bersih OSO MOLUCCAS EQUITY FUND wajib memperhatikan ketentuan sebagaimana dimaksud dalam SEOJK Tentang Prosedur Penyelesaian Kesalahan Penghitungan Nilai Aktiva Bersih Reksa Dana.
3. Dalam hal diketahui terdapat kesalahan penghitungan Nilai Aktiva Bersih per Unit Penyertaan, Bank Kustodian wajib melakukan penghitungan nilai kompensasi per Unit Penyertaan.
4. Bank Kustodian wajib memberitahukan kesalahan penghitungan Nilai Aktiva Bersih per Unit Penyertaan beserta nilai kompensasinya kepada seluruh pemegang Unit Penyertaan yang melakukan transaksi pada waktu terjadinya kesalahan penghitungan Nilai Aktiva Bersih per Unit Penyertaan yang mengalami kerugian.
5. Dalam hal Reksa Dana dan/atau pemegang Unit Penyertaan mengalami kerugian akibat dari kesalahan penghitungan Nilai Aktiva Bersih per Unit Penyertaan, kompensasi wajib dibayarkan kepada pihak-pihak yang dirugikan tersebut.
6. Dana kompensasi sebagaimana dimaksud pada angka 5 di atas ditanggung dan menjadi kewajiban pihak yang menyebabkan terjadinya kesalahan penghitungan Nilai Aktiva Bersih per Unit Penyertaan dan dibayarkan melalui Bank Kustodian paling lambat 7 (tujuh) Hari Bursa sejak diketahuinya kesalahan penghitungan Nilai Aktiva Bersih per Unit Penyertaan.
7. Manajer Investasi dan/atau Bank Kustodian dilarang membebankan seluruh biaya-biaya yang timbul terkait pembayaran kompensasi akibat kesalahan penghitungan Nilai Aktiva Bersih per Unit Penyertaan kepada OSO MOLUCCAS EQUITY FUND dan pemegang Unit Penyertaan.
8. Bank Kustodian wajib menyampaikan laporan penghitungan dan penyelesaian pembayaran kompensasi akibat kesalahan penghitungan Nilai Aktiva Bersih per Unit Penyertaan Dana kepada OJK dengan tembusan kepada Manajer Investasi paling lambat 2 (dua) Hari Bursa sejak diselesaikannya pembayaran kompensasi kepada OSO MOLUCCAS EQUITY FUND dan pemegang Unit Penyertaan OSO MOLUCCAS EQUITY FUND.

BAB XXI
PENYEBARLUASAN PROSPEKTUS DAN FORMULIR-FORMULIR
BERKAITAN DENGAN PEMBELIAN UNIT PENYERTAAN

1. Informasi, Prospektus, Formulir Profil Pemodal Reksa Dana dan Formulir Pembelian Unit Penyertaan OSO MOLUCCAS EQUITY FUND (jika ada) dapat diperoleh di kantor Manajer Investasi serta Agen-Agen Penjual Efek Reksa Dana yang ditunjuk oleh Manajer Investasi (jika ada). Hubungi Manajer Investasi untuk keterangan lebih lanjut.
2. Untuk menghindari keterlambatan dalam pengiriman Laporan Bulanan OSO MOLUCCAS EQUITY FUND serta informasi lainnya mengenai investasi, Pemegang Unit Penyertaan diharapkan untuk memberitahu secepatnya mengenai perubahan alamat kepada Manajer Investasi atau Agen Penjual Efek Reksa Dana yang ditunjuk oleh Manajer Investasi (jika ada) dimana Pemegang Unit Penyertaan melakukan pembelian Unit Penyertaan.

Manajer Investasi

PT OSO MANAJEMEN INVESTASI

Cyber 2 Tower Lantai 22
Jl. HR Rasuna Said Blok X-5/13
Jakarta 12950 Indonesia
Telepon: (021) 29411429
Faksimili: (021) 29411428
Website : www.oso-manajemeninvestasi.com

Bank Kustodian

PT BANK MEGA TBK

Menara Bank Mega Lantai 16
Jl. Kapten P. Tendean No. 12-14 A
Jakarta 12790
Telepon : (021) 79175000
Faksimili : (021) 7990720
Website : www.bankmega.com